

遠東紡織股份有限公司及其子公司

合併財務報表暨會計師核閱報告  
民國九十七年前三季

地址：台北市敦化南路二段二〇七號三十六樓

電話：(〇二) 二七三三八〇〇〇

## § 目 錄 §

項	目 頁	次	財 務 報 表 附 註 編 號
一、封 面	1		-
二、目 錄	2		-
三、會計師核閱報告	3~4		-
四、合併資產負債表	5		-
五、合併損益表	6~7		-
六、合併股東權益變動表	-		-
七、合併現金流量表	8~11		-
八、合併財務報表附註及附表			
(一)重要會計政策之彙總說明	12~13		一、
(二)會計變動之理由及其影響	14		二、
(三)重要會計科目之說明	14~35		三、~三
(四)關係人交易	35, 50~55		三、
(五)質抵押之資產	35		四、
(六)重大承諾事項及或有事項	36~38		五、
(七)重大之災害損失	-		-
(八)重大之期後事項	-		-
(九)其 他	38~43		六、
(十)附註揭露事項			
1. 母子公司間業務關係及重要交易 往來情形	43, 45~49, 56~60		七、

## 會計師核閱報告

遠東紡織股份有限公司 公鑒：

遠東紡織股份有限公司及其子公司民國九十七年九月三十日之合併資產負債表，暨民國九十七年一月一日至九月三十日之合併損益表及合併現金流量表，業經本會計師核閱竣事。上開合併財務報表之編製係管理階層之責任，本會計師之責任則為根據核閱結果出具報告。

除下段所述者外，本會計師係依照審計準則公報第三十六號「財務報表之核閱」規劃並執行核閱工作。由於本會計師僅實施分析、比較與查詢，並未依照一般公認審計準則查核，故無法對上開合併財務報表之整體表示查核意見。

如合併財務報表附註一所述，列入合併財務報表之子公司中，部分子公司之財務報表未經會計師核閱，其民國九十七年九月三十日之資產總額為新台幣（以下同）143,263,872 仟元，佔合併資產總額之 53.80%，其負債總額為 60,357,566 仟元，佔合併負債總額之 44.69%；民國九十七年前三季之營業收入淨額為 43,885,790 仟元，佔合併營業收入淨額之 33.45%，其純損為 2,048,955 仟元，佔合併總純益之(20.45)%。又如合併財務報表附註十一所述，民國九十七年九月三十日採權益法之長期股權投資餘額中計 33,513,165 仟元，及其民國九十七年前三季認列之投資淨益計 261,367 仟元，係依據被投資公司同期間未經會計師核閱之財務報表認列。

依本會計師核閱結果，除上段所述該等子公司及被投資公司之財務報表倘經會計師核閱，對第一段所述合併財務報表可能有所調整之影響外，並未發現第一段所述合併財務報表在所有重大方面有違反證券發行人財務報告編製準則及行政院金融監督管理委員會民國九十六年十一月十五日金管證六字第 0960064020 號令暨一般公認會計原則而須作修正之情事。

如合併財務報表附註一所述，遠東紡織股份有限公司及其子公司於首次公開民國九十七年前三季合併財務報表時，得以單期方式表達。

如合併財務報表附註二所述，遠東紡織股份有限公司及其子公司自民國九十七年一月一日起，採用財團法人中華民國會計研究發展基金會於民國九十六年三月發布（九六）基秘字第○五二號函，員工紅利及董監酬勞應視為費用，而非盈餘分配之會計處理。此項會計變動，使民國九十七年前三季合併總純益減少 454,910 仟元，稅後每股盈餘減少 0.1 元。

勤業眾信會計師事務所

會計師 施 景 彬

會計師 吳 恩 銘

財政部證券暨期貨管理委員會核准文號  
台財證六字第 0920123784 號

財政部證券暨期貨管理委員會核准文號  
台財證六字第 0920123784 號

中 華 民 國 九 十 七 年 十 月 二 十 四 日

遠東紡織股份有限公司及其子公司  
合併資產負債表  
民國九十七年九月三十日  
(僅經核閱，未依一般公認審計準則查核)

單位：除每股面額為新台幣元外，餘係仟元

代 碼	資 產	金 額	%	代 碼	負 債 及 股 東 權 益	金 額	%
	<b>流動資產</b>				<b>流動負債</b>		
1100	現金及約當現金(附註三)	\$ 18,834,100	7	2100	短期借款(附註十六、二十三及二十四)	\$ 25,913,373	10
1310	公平價值變動列入損益之金融資產—流動(附註四)	728,540	-	2110	應付短期票券(附註十七及二十四)	4,154,968	2
1320	備供出售金融資產—流動(附註五及二十四)	1,795,059	1	2180	公平價值變動列入損益之金融負債—流動(附註四)	138,009	-
1340	避險之衍生性金融資產—流動	10,966	-	2200	避險之衍生性金融負債—流動	17,101	-
1360	無活絡市場之債券投資—流動(附註六)	3,000	-	2120	應付票據及帳款(附註二十)	14,334,826	5
1120	應收票據及帳款—淨額(附註二十及二十四)	25,371,987	9	2150	應付關係企業款項(附註二十及二十三)	2,261,468	1
1150	應收關係企業款項(附註二十及二十三)	1,574,076	1	2160	應付所得稅	1,728,027	1
1210	存貨—淨額(附註七)	17,713,994	7	2170	應付費用	7,604,056	3
1221	待售房地—淨額(附註二十)	55,764	-	2222	存入保證金—流動	745,306	-
1225	待建土地(附註八、二十及二十四)	620,013	-	2224	應付工程設備款	1,598,558	1
1240XX	在建工程—減預收工程款淨額(附註九、二十及二十四)	2,496,665	1	2261	預收貨款	747,862	-
1190	其他金融資產—流動(附註二十四)	2,211,268	1	2262	預收房地款(附註九及二十)	7,508	-
1260	預付款項	4,317,896	2	2268	預收收入	1,043,495	-
1286	遞延所得稅資產—流動	846,326	-	2264YY	預收工程款—減在建工程後淨額(附註十八、二十及二十三)	143,419	-
1298	其他流動資產(附註九)	1,156,683	-	2270	一年內到期之長期負債(附註十九及二十四)	8,540,626	3
11XX	流動資產合計	77,736,337	29	2288	應付租賃款—流動	8,654	-
				2298	其他流動負債	3,749,837	1
				21XX	流動負債合計	72,737,093	27
	<b>基金及投資(附註五、十、十一及二十四)</b>				<b>長期負債</b>		
1450	備供出售金融資產—非流動	74,591	-	2420	長期借款(附註十九及二十四)	38,392,429	15
1421	採權益法之長期股權投資	49,412,630	19	2410	應付公司債(附註十九及二十四)	13,867,072	5
1480	以成本衡量之金融資產—非流動	2,625,122	1	2446	應付租賃款—非流動	9,256	-
14XX	基金及投資合計	52,112,343	20	24XX	長期負債合計	52,268,757	20
	<b>固定資產(附註十二及二十四)</b>				<b>土地增值稅準備(附註十二)</b>		
	<b>成 本</b>			2510		6,510,782	3
1501	土 地	4,418,331	2		<b>其他負債</b>		
1521	房屋及建築	16,759,889	6	2810	應計退休金負債	1,707,676	1
1531	機器及設備	67,124,447	25	2881	遞延盈餘(附註十二及二十三)	1,092,162	-
1551	電信設備	105,384,701	40	2888	其他	754,224	-
1544	電腦設備	15,830,914	6	28XX	其他負債合計	3,554,062	1
1561	辦公設備	1,010,307	-		<b>負債合計</b>	135,070,694	51
1631	租賃權益改良	1,755,304	1		<b>母公司股東權益(附註十二及二十一)</b>		
1681	營運及其他設備	7,363,214	3	31XX	股本—每股面額10元；額定4,950,000仟股；發行4,569,954仟股	45,699,538	17
15X1	成本合計	219,647,107	83		資本公積		
15X8	重估增值	22,007,237	8	3210	股本溢價	932,814	1
15X9	成本及重估增值合計	241,654,344	91	3260	因長期股權投資採權益法計價而發生	8,634,746	3
1519	減：累積折舊	137,621,494	52	3280	其 他	7,672	-
		104,032,850	39	32XX	資本公積合計	9,575,232	4
1671	未完工程及預付設備款	9,838,859	4		保留盈餘		
15XX	固定資產淨額	113,871,709	43	3310	法定盈餘公積	8,196,286	3
	<b>無形資產</b>			3320	特別盈餘公積	3,034,765	1
1770	遞延退休金成本	7,770	-	3350	未分配盈餘	8,109,967	3
1760	商譽(附註十三)	11,070,622	4	33XX	保留盈餘合計	19,341,018	7
1730	特許執照費(附註十四)	7,489,742	3		<b>股東權益其他項目</b>		
1782	土地使用權(附註二十四)	863,064	-	3420	累積換算調整數	1,562,513	1
1788	其他無形資產	87,246	-	3430	未認為退休金成本之淨損失	( 69,898 )	-
17XX	無形資產合計	19,518,444	7	3450	金融商品未實現利益	1,082,752	-
	<b>其他資產</b>			3460	未實現重估增值	8,566,640	3
1800	非營業用資產—淨額(附註十二及二十四)	1,220,987	1	34XX	股東權益其他項目合計	11,142,007	4
1860	遞延所得稅資產—淨額	407,742	-		母公司股東權益合計	85,757,795	32
1820	存出保證金(附註二十三)	495,355	-	3610	少數股權	45,437,606	17
1888	農業用地(附註十五)	276,661	-		<b>股東權益合計</b>	131,195,401	49
1838	遞延費用—淨額	482,593	-	3XXX			
1890	其他(附註二十四)	143,924	-		<b>負債及股東權益總計</b>	266,266,095	100
18XX	其他資產合計	3,027,262	1				
1XXX	資 產 總 計	\$ 266,266,095	100				

後附之附註係本合併財務報表之一部分。  
(參閱勤業眾信會計師事務所民國九十七年十月二十四日會計師核閱報告)

董事長：徐旭東

經理人：席家宜

會計主管：楊山本

遠東紡織股份有限公司及其子公司

合併損益表

民國九十七年一月一日至九月三十日

(僅經核閱，未依一般公認審計準則查核)

單位：除每股盈餘為新台幣元外，餘係仟元

代 碼		金 額	%
	營業收入 (附註二十三)		
4100	銷貨收入淨額	\$ 81,709,877	62
4800	電信服務收入	42,936,567	33
4210	出售證券淨益	3,123,149	2
4510	營建收入	2,871,128	2
4600	其他營業收入	569,942	1
4000	營業收入合計	<u>131,210,663</u>	<u>100</u>
	營業成本 (附註二十三)		
5110	銷貨成本	76,258,215	58
5800	電信服務成本	20,469,189	16
5510	營建成本	2,742,502	2
5600	其他營業成本	574,592	-
5000	營業成本合計	<u>100,044,498</u>	<u>76</u>
	未包含已實現營建利益前之營業毛利	31,166,165	24
	已實現營建利益	<u>278</u>	<u>-</u>
5910	營業毛利	<u>31,166,443</u>	<u>24</u>
	營業費用 (附註二十三)		
6100	行銷費用	11,453,306	9
6200	管理費用	6,022,018	5
6300	研發費用	543,634	-
6000	營業費用合計	<u>18,018,958</u>	<u>14</u>
6900	營業利益	<u>13,147,485</u>	<u>10</u>

(接次頁)

(承前頁)

代 碼		金 額	%
	營業外收入及利益		
7121	採權益法認列之投資淨益 (附註十一)	\$ 936,911	1
7110	利息收入 (附註二十三)	446,779	-
7160	股利收入	225,447	-
7210	租金收入 (附註十二及二十三)	27,115	-
7260	兌換淨益	611,600	1
7310	金融負債評價利益—淨額 (附註四)	300,718	-
7480	其他收入 (附註二十三)	<u>731,860</u>	<u>1</u>
7100	營業外收入及利益合計	<u>3,280,430</u>	<u>3</u>
	營業外費用及損失		
7570	存貨跌價損失	95,337	-
7510	利息費用 (附註十二及二十三)	1,957,336	2
7530	處分固定資產損失	198,883	-
7640	金融資產評價損失—淨額 (附註四)	320,930	-
7650	資產減損損失	50,304	-
7880	其他支出	<u>853,605</u>	<u>1</u>
7500	營業外費用及損失合計	<u>3,476,395</u>	<u>3</u>
7900	稅前利益	12,951,520	10
8110	所得稅費用	<u>2,930,270</u>	<u>2</u>
9600	合併總純益	<u>\$ 10,021,250</u>	<u>8</u>
	歸屬予：		
9601	母公司股東	\$ 5,644,568	4
9602	少數股權	<u>4,376,682</u>	<u>4</u>
		<u>\$ 10,021,250</u>	<u>8</u>
代 碼		稅 前	稅 後
	每股盈餘 (附註二十二)		
9750	基本每股盈餘	<u>\$ 1.24</u>	<u>\$ 1.24</u>

後附之附註係本合併財務報表之一部分。

(參閱勤業眾信會計師事務所民國九十七年十月二十四日會計師核閱報告)

董事長：徐旭東

經理人：席家宜

會計主管：楊山本

遠東紡織股份有限公司及其子公司

合併現金流量表

民國九十七年一月一日至九月三十日

(僅經核閱，未依一般公認審計準則查核)

單位：新台幣仟元

	金	額
營業活動之現金流量		
合併總純益		\$ 10,021,250
調整項目		
折舊及攤銷		11,974,967
提列存貨跌價損失		95,337
出售證券淨益	(	3,123,149)
提列備抵呆帳		500,444
資產減損損失		50,304
採權益法認列之投資淨益	(	936,911)
採權益法評價之長期股權投資收取 之現金股利		3,113,581
處分固定資產淨損		198,883
遞延盈益轉列租金收入	(	40,160)
應計退休金負債		50,158
遞延所得稅	(	171,707)
遞延營建利益	(	278)
營業資產及負債之淨變動		
交易目的金融資產		172,839
交易目的金融負債	(	263,659)
應收票據及帳款	(	3,414,885)
應收關係企業款項		87,724
存貨	(	1,711,263)
待售房地	(	35,694)
在建工程淨額		358,279
其他金融資產—流動	(	1,046,099)
預付款項	(	1,880,654)
其他流動資產	(	28,186)
應付票據及帳款		5,162,942
應付關係企業款項	(	1,491,148)
應付所得稅		66,428
應付費用	(	590,400)
預收貨款		131,743

(接次頁)



(承前頁)

	金	額
預收房地款	(\$	115,293)
預收收入		44,134
預收工程款淨額		72,350
其他流動負債		<u>329,384</u>
營業活動之淨現金流入		<u>17,581,261</u>
投資活動之現金流量		
應收關係企業款項增加	(	341,735)
處分備供出售金融資產—流動價款		3,270,496
備供出售金融資產—流動增加	(	3,473,596)
處分以成本衡量之金融資產價款		87,509
處分採權益法之長期股權投資價款		5,369,017
採權益法之長期股權投資增加	(	638,119)
處分固定資產價款		63,429
購置固定資產	(	8,432,241)
存出保證金增加	(	13,094)
遞延費用增加	(	140,989)
其他資產減少		<u>66,720</u>
投資活動之淨現金流出	(	<u>4,182,603</u> )
融資活動之現金流量		
短期借款增加		8,415,639
應付短期票券增加		1,094,338
應付關係企業款項減少		108,072
長期負債淨減少	(	6,734,315)
應付公司債淨減少	(	2,325,393)
存入保證金增加		3,897
其他負債增加		139,532
子公司減資退還股款	(	4,562,000)
發放現金股利	(	14,063,498)
發放董監酬勞及員工紅利	(	752,301)
少數股權減少	(	<u>5,058</u> )
融資活動之淨現金流出	(	<u>18,681,087</u> )
匯率影響數	(	<u>234,634</u> )
現金及約當現金減少數	(	5,517,063)
子公司首次併入影響數		21,645

(接次頁)

(承前頁)

	金	額
喪失對子公司控制力影響數	\$	123,284
期初現金及約當現金餘額		<u>24,206,234</u>
期末現金及約當現金餘額		<u>\$ 18,834,100</u>
現金流量資訊之補充揭露		
本期支付利息	\$	1,284,931
減：資本化利息		<u>112,309</u>
不含資本化利息之本期支付利息		<u>\$ 1,172,622</u>
支付所得稅		<u>\$ 3,270,201</u>
不影響現金流量之融資活動		
一年內到期之長期負債		<u>\$ 8,540,626</u>

取得子公司補充揭露資訊：

子公司遠傳電信公司、Far EastTron Holding Ltd.及和信電訊公司於九十七年前三季以所持有之遠創股份有限公司股份及現金分別換入及購買數位互動行銷股份有限公司（數位互動行銷公司）普通股，因而取得數位互動行銷公司約 69.08% 股權，取得當時資產與負債之公平價值如下：

	金	額
現金及約當現金	\$	22,434
應收票據及帳款－淨額		32,673
預付款項		2,306
其他流動資產		4,054
固定資產－淨額		1,725
商    譽		3,417
存出保證金		907
遞延費用－淨額		30
其他資產		1,307
應付票據	(	2,674)
應付帳款	(	8,228)
應付費用	(	12,038)
預收款項	(	865)

(接次頁)

(承前頁)

	<u>金</u>	<u>額</u>
其他流動負債	(\$	1,091)
存入保證金	(	171)
小計		43,786
乘以當期取得股權百分比		<u>69.08%</u>
取得股權淨值		30,248
商譽		<u>1,717</u>
取得數位互動行銷公司總成本	\$	<u>31,965</u>
取得數位互動行銷公司總成本		
以採權益法之長期股權投資換入	\$	28,313
支付現金購買		<u>3,652</u>
	\$	<u>31,965</u>

後附之附註係本合併財務報表之一部分。

(參閱勤業眾信會計師事務所民國九十七年十月二十四日會計師核閱報告)

董事長：徐旭東

經理人：席家宜

會計主管：楊山本

遠東紡織股份有限公司及其子公司

合併財務報表附註

民國九十七年前三季

(僅經核閱，未依一般公認審計準則查核)

(除另予註明者外，金額係以新台幣仟元為單位)

一、重要會計政策之彙總說明

本合併財務報表係依照證券發行人財務報告編製準則及行政院金融監督管理委員會九十六年十一月十五日金管證六字第 0960064020 號令暨一般公認會計原則編製。除附註二所述之會計變動外，母子公司所採用之會計政策與九十六年度合併財務報表相同。

依行政院金融監督管理委員會規定，自九十七年度起公告申報第一、三季合併財務報表，於首次公開第一、三季合併財務報表時，得以單期方式表達。

重要會計政策彙總說明如下：

合併概況

母公司直接或間接持有被投資公司有表決權之股份超過百分之五十者，或持股雖未達百分之五十但對該被投資公司有控制能力，即構成母子關係。母公司編製合併財務報表時，已將所有子公司納入。年度中取得子公司多數股權時，自取得對子公司之控制能力之日起，開始將子公司之收入及費用編入合併財務報表。母公司應於喪失子公司之控制能力之日起，終止將子公司之收益及費損編入合併財務報表。

因子公司聯洋石化控股公司於九十七年前三季中持股比率下降至 50% 以下，並喪失控制能力，是以母公司九十七年前三季並未將該公司併入編製合併財務報表。

子公司遠創公司為取得未來網路廣告市場之成長商機及整併集團內資源於九十七年四月二十一日經其股東會決議通過與新世紀資通股份有限公司之孫公司數位互動行銷股份有限公司（以下簡稱數位互動行銷公司）合併換股案，遠創公司股東得以其所持有之每 4.8526 股遠創公司普通股，於合併基準日換發數位互動行銷公司減資後普通股 1

股，換股比例為 4.8526：1，並以數位互動行銷公司為存續公司；嗣後經九十七年八月二十九日之股東臨時會決議通過調整換股比例為 5.4490：1，並經董事會決議通過以九十七年九月三日為合併基準日，本換股案業於九十七年九月三十日經台北市政府核准辦理變更登記。換股後子公司遠傳電信公司、Far EasTron 公司及和信電訊公司合計持有數位互動行銷公司約 69.08%之股權，因而成為該公司之母公司，故自該日起，將該公司之收入及費用編入合併財務報表；另九十七年前三季合併財務報表亦包含遠創公司九十七年一月一日至九月二日之收入及費用。

子公司 KGTI 公司於九十七年五月七日經董事會（即股東會）決議通過辦理解散，並已於九十七年五月二十七日取得英屬維京群島政府核准函，本解散案並已於九十七年八月二十一日取得行政院經濟部投資審議委員會核准，九十七年前三季合併財務報表所含 KGTI 公司金額係按清算價值評價。

九十七年前三季母公司及子公司之投資關係、持股比例及子公司之主要營業項目請詳附表一及二。

列入合併財務報表之部分子公司財務報表未經會計師核閱，其九十七年九月三十日之資產及負債總額分別為 143,263,872 仟元及 60,357,566 仟元，分別佔合併資產總額及負債總額之 53.80%及 44.69%；九十七年前三季之營業收入淨額及純損分別為 43,885,790 仟元及 2,048,955 仟元，分別佔合併營業收入淨額及合併總純益之 33.45%及(20.45)%。

國外子公司之財務報表係按各公司之功能性貨幣編製，是以編製合併財務報表時先將資產及負債科目按期末各該功能性貨幣之匯率；股東權益係按歷史匯率；損益科目則按當期之平均匯率換算為新台幣。

編製合併財務報表時，合併個體公司間之重大交易業已全數沖銷。

## 二、會計變動之理由及其影響

母子公司自九十七年一月一日起，採用財團法人中華民國會計研究發展基金會於九十六年三月發布（九六）基秘字第○五二號函，員工紅利及董監酬勞應視為費用，而非盈餘分配之會計處理。此項會計變動，使九十七年前三季合併總純益減少 454,910 仟元，稅後每股盈餘減少 0.1 元。

## 三、現金及約當現金

	九 十 七 年 九 月 三 十 日
現 金	
零用金	\$ 15,497
活期及支票存款	5,507,061
定期存款，年利率 1.375%-14%	<u>8,804,844</u>
	<u>14,327,402</u>
全權委託投資帳戶	
銀行活期存款	175,670
銀行定期存款，年利率 2.19%	<u>255,608</u>
	<u>431,278</u>
約當現金	
附賣回商業本票，年收益率 1.85%-2.04%	4,060,412
附賣回債券，年收益率 1.675%-1.80%	<u>15,008</u>
	<u>4,075,420</u>
	<u>\$ 18,834,100</u>

截至九十七年九月三十日止，國外存款之相關資訊如下：

<u>存款地點及原幣金額</u>	九 十 七 年 九 月 三 十 日
比利時（美金 465 仟元）	\$ 14,959
中國—香港（美金 10 仟元）	322
美國—紐約（美金 10 仟元）	<u>334</u>
	<u>\$ 15,615</u>

#### 四 公平價值變動列入損益之金融商品－流動

本公司分類為交易目的之金融商品相關資訊如下：

	九 十 七 年 九 月 三 十 日
<u>交易目的之金融資產</u>	
基金受益憑證	\$ 42,265
上市(櫃)公司股票	600,301
交換公司債收回權	58,500
棉花期貨	<u>27,474</u>
	<u>\$ 728,540</u>
<u>交易目的之金融負債</u>	
交換公司債交換權	\$ 35,000
遠期外匯合約	56,509
交換公司債賣回權	<u>46,500</u>
	<u>\$ 138,009</u>

截至九十七年九月底止，各子公司全權委託亞東證券投資管理顧問公司投資管理之資金共計 1,150,000 仟元，投資項目為關係企業股票以外之標的，其中保管於全權委託帳戶之銀行存款九十七年九月底為 431,278 仟元，帳列現金及約當現金（請參閱附註三）。

母公司於九十七年前三季從事棉花期貨交易及遠期外匯交易之目的，主要係為規避原棉價格及應收帳款匯率波動所產生之風險。母公司之原棉價格財務避險策略係以達成規避大部分市場價格風險為目的；應收帳款財務避險策略係以達成規避大部分市場匯率風險為目的，惟因相關交易文件未能符合避險會計規定之要求，故於會計處理上依規定分類為交易目的。

於九十七年九月底，母公司尚未有未到期之棉花期貨合約。

子公司百慕達遠東投資公司九十七年前三季從事原棉期貨買賣交易，主要係受關係企業遠紡工業（無錫）公司所委託，以規避原棉價格波動所產生之風險。該公司之原棉價格財務避險策略係以達成規避大部分市場價格風險為目的，惟因相關交易文件未能符合避險會計規定之要求，故於會計處理上依規定分類為交易目的。

截至九十七年九月底止，百慕達遠東投資公司並未有尚未平倉之棉花期貨買賣合約。

另母公司於九十七年前三季從事賣出選擇權交易及非避險性質遠期外匯交易之目的，主要係為賺取權利金及匯率變動之差價。

母公司於九十七年九月底並未有未平倉之選擇權合約。

母公司於九十七年九月底尚未到期之遠期外匯合約如下：

	幣 別	到 期 期 間	合 約 金 額 ( 仟 元 )
<u>九十七年九月底</u>			
賣出遠期外匯	美元兌台幣	2008.10.3~2008.10.15	USD30,000/NTD925,280
賣出遠期外匯	歐元兌美元	2008.12.29	EUR11,000/USD15,347

子公司百慕達遠東投資公司九十七年前三季從事遠期外匯交易之目的，除因百慕達遠東投資公司用以規避外幣負債之匯率風險外，主要係受關係企業亞東工業（蘇州）公司（O.T.I.Z公司）、遠紡工業（上海）公司（F.E.I.S公司）、遠紡工業（無錫）公司（F.E.I.W公司）及中比啤酒（蘇州）公司所委託，以規避外幣資產、負債之匯率風險。另子公司百慕達遠東投資公司於九十七年前三季從事買入非避險性質遠期外匯合約之目的，主要係為賺取匯率變動之差價。

截至九十七年九月底止，子公司百慕達遠東投資公司受託而持有尚未到期之遠期外匯合約列示如下：

	幣 別	到 期 期 間	合 約 金 額 ( 仟 元 )
<u>九十七年九月底</u>			
賣出遠期外匯	美元兌日幣	97.10.29-97.11.26	USD8,000/JPY844,150
賣出遠期外匯	美元兌加幣	97.10.24-97.12.24	USD6,000/CAD6,166
買入遠期外匯	美元兌日幣	97.11.26	USD1,000/JPY108,580
買入遠期外匯	美元兌加幣	97.11.25	USD1,000/CAD1,073

母公司對於所發行之交換公司債，將嵌入式衍生性金融商品與主債務商品分別認列，並將該嵌入式選擇權等分類為以公平價值衡量且公平價值變動認列為損益之金融資產及負債。

母子公司於九十七年前三季因交易目的之金融資產所產生之淨損失為(320,930)仟元。另九十七年前三季因交易目的之金融負債所產生之淨利益為300,718仟元。



五、備供出售金融資產

	九 十 七 年 九 月 三 十 日
流 動	
上市公司股票	\$ 392,730
開放型基金－受益憑證	<u>1,402,329</u>
	1,795,059
非 流 動	
上市公司股票	<u>74,591</u>
	<u>\$ 1,869,650</u>

六、無活絡市場之債券投資－流動

	九 十 七 年 九 月 三 十 日
債券投資－大眾商業銀行	<u>\$ 3,000</u>

子公司全虹企業公司於九十三年七月十六日按面額 3,000 仟元購買大眾商業銀行五年期公司債，到期日為九十八年七月十六日，票面利率為 2.55%，每年七月十六日付息。

七、存貨－淨額

	九 十 七 年 九 月 三 十 日
商 品	\$ 1,446,919
製 成 品	6,850,776
在 製 品	2,373,793
原 料	6,784,185
物 料	<u>1,372,716</u>
	18,828,389
減：備抵跌價損失	<u>1,114,395</u>
	<u>\$ 17,713,994</u>

八、待建土地

	面 積 ( 平 方 公 尺 )	九 十 七 年 九 月 三 十 日
台中西屯廣明段 201 等地號	12,036	\$411,628
台北大直北安段 877 等地號	472	125,099
B5 信義段	199	75,555
台北仁愛段 732 等地號	19	<u>7,731</u>
		<u>\$620,013</u>

九 在 建 工 程 — 減 預 收 工 程 款 後 淨 額 、 預 收 房 地 款 及 遞 延 行 銷 費 用

子 公 司 遠 揚 建 設 公 司 九 十 七 年 九 月 底 之 在 建 工 程 、 預 收 房 地 款 及 遞 延 行 銷 費 用 ( 帳 列 其 他 流 動 資 產 ) 如 下 :

	估 計 工 程	估 計 工 程	在 建 工 程			遞 延	預 收 房 地 款	比 例	完 工
	總 價	總 成 本	營 建 用 地	營 建 工 程 成 本	工 程 利 益 合 計	行 銷 費 用			
九十七年九月三十日									
全部完工法									
板橋新板段 9 地號 ( 中本 )	-	-	\$ 675,792	\$ 323,642	\$ -	\$ 999,434	\$ -	-	101
板信總行	-	-	-	13,872	-	13,872	-	-	99
合 計			<u>\$ 675,792</u>	<u>\$ 337,514</u>	<u>\$ -</u>	<u>\$ 1,013,306</u>	<u>\$ 7,508</u>		

板 橋 新 板 段 9 地 號 ( 板 橋 中 本 案 ) 土 地 係 子 公 司 遠 揚 建 設 公 司 與 遠 東 百 貨 公 司 採 合 建 分 屋 模 式 共 同 進 行 開 發 , 以 雙 方 之 土 地 持 份 ( 遠 揚 建 設 公 司 36.07% 、 遠 東 百 貨 公 司 63.93% ) 為 分 配 基 礎 。

九 十 七 年 前 三 季 利 息 資 本 化 金 額 為 20,947 仟 元 , 資 本 化 利 率 為 1.5552-3.7416% 。

子 公 司 遠 揚 營 造 工 程 公 司 九 十 七 年 九 月 底 之 在 建 工 程 減 預 收 工 程 款 後 淨 額 如 下 :

工 程 名 稱	工 程 總 價	估 計 工 程		預 收 工 程 款	完 工 比 例 %	預 計 完 工 年 度	已 認 列 累 積 工 程 ( 損 ) 益
		總 成 本	在 建 工 程				
九十七年九月三十日							
(一)完工比例法							
民意營區(一)	\$ 388,557	\$ 399,720	\$ 393,356	\$ 381,052	-	98	(\$ 11,163)
民意營區(二)	484,010	498,016	485,674	463,368	-	98	( 14,006)
二重疏洪道橋	130,133	132,381	136,028	130,366	-	98	( 2,248)
遠揚新站	750,688	713,153	731,741	706,710	98	97	36,784
板信總行	3,687,619	3,514,324	1,947,432	1,368,657	57	99	98,778
中 本	1,857,059	1,800,378	550,793	301,924	29	101	16,437
南科台電	792,381	880,250	719,837	609,514	92	98	( 87,869)
遠揚名砌	165,593	155,658	137,856	130,586	86	97	8,545
中龍儲料	233,594	276,215	180,613	164,359	81	98	( 42,621)
捷運 CR3	7,846,688	6,969,596	<u>7,720,786</u>	<u>7,569,258</u>	99	98	868,321
			<u>13,004,116</u>	<u>11,825,794</u>			
(二)全部完工法							
濱江追加	-	-	141,881	24,819	-	97	-
中龍裝修	-	-	26,174	16,178	-	98	-
遠揚加州	-	-	160,783	-	-	99	-
曼哈頓	-	-	7,372	4,478	-	99	-
板信裝修	-	-	6,057	-	-	99	-
遠東通訊園區公共工程	-	-	3,102	-	-	-	-
什 項	-	-	<u>9,592</u>	<u>4,449</u>	-	98	-
			<u>354,961</u>	<u>49,924</u>			
			<u>13,359,077</u>	<u>\$11,875,718</u>			<u>\$ 870,958</u>
			<u>\$ 1,483,359</u>				

十、以成本衡量之金融資產－非流動

	九十七年九月三十日	
	金 額	持 股 %
未上市及未上櫃公司股票		
英威達遠東石化公司（附註十一）	\$ 757,430	18
裕元投資公司	637,577	19
Kai Yuang Trust Fund	281,828	-
高雄捷運公司	196,620	2
Albert & Orient Glycol Company Ltd.	173,091	25
漢通創業投資公司	104,714	7
中南紡織公司	81,405	5
Nippon Parison Co.	69,799	10
億東纖維公司	28,519	4
亞利預鑄工業公司	25,142	16
台灣證券交易所公司	22,493	-
亞利通運公司	16,241	10
全球創業投資公司	14,000	1
鼎漢國際工程顧問公司	13,729	18
海外投資公司	10,000	1
其他公司	<u>42,534</u>	
	2,475,122	
國內私募基金	<u>150,000</u>	
合 計	<u>\$ 2,625,122</u>	

母子公司所持有之上述股票及私募基金投資，因無活絡市場公開報價且其公平價值無法可靠衡量，故以成本衡量。

對 Albert & Orient Glycol company Ltd. 公司有表決權股份雖達百分之二十，但對該被投資公司未具有重大影響力，故以成本衡量。

東信電訊股份有限公司與台亞國際電信股份有限公司業於九十四年十二月二十九日經雙方董事會決議，依企業併購法第十九條規定進行合併，並訂九十五年一月一日為合併基準日，合併後存續公司為台亞國際公司，母公司所持有原東信電訊公司之普通股股份計 11,469 仟股，依前揭董事會決議以每股 14.68 元換發現金為對價，合計收取 167,863 仟元，母公司已全數沖銷對該公司之投資，並認列處分利益

31,814 仟元。前述收購價格，母公司認為偏低，已提出異議，並進行訴訟程序中。截至合併財務報表出具日止，尚在台北地方法院審理中。

子公司遠揚營造工程公司投資於高雄捷運公司係政府鼓勵 BOT 特許公司之法人股東，依（87）基秘字第 150 號解釋函令，特許公司俟特許期間屆滿時各項資產須無條件移轉予政府，該特許公司即告消滅，故此項投資應於特許期間內攤銷完畢。高雄捷運公司自九十年十月底開始動工興建，特許期間至一二六年十月底止，共計三十六年，並已於九十七年四月正式營運，故應將此投資自九十七年四月起分十九年七個月攤銷。

士採權益法之長期股權投資

	九十七年九月三十日	
	金 額	持 股 %
上市公司		
亞洲水泥公司	\$ 12,718,051	25
遠東百貨公司	3,769,588	18
東聯化學公司	2,956,634	21
遠東國際商業銀行	2,431,742	13
宏遠興業公司	<u>1,167,364</u>	26
	<u>23,043,379</u>	
未上市及未上櫃公司		
新世紀資通公司	9,768,084	40
亞東證券公司	4,421,860	46
遠鼎公司	4,290,833	50
太平洋流通投資公司	2,668,535	40
遠銀國際租賃公司	1,869,480	33
亞東工業氣體公司	1,079,116	35
聯洋石化（控股）公司	488,760	25
遠鼎租賃公司	385,654	46
九龍英泥公司	367,561	49
遠東英威達公司	361,826	50
科德寶遠東公司	234,127	30
大聚化學纖維公司	128,949	42
裕鼎實業公司	102,426	28
其他公司	<u>202,040</u>	-
	<u>26,369,251</u>	
	<u>\$ 49,412,630</u>	

對遠東百貨公司、遠東國際商業銀行、鼎鼎大飯店公司及鼎鼎聯合行銷公司有表決權股份雖未達百分之二十，但對各該被投資公司有重大影響力，故採用權益法評價。

母公司於九十七年三月出售部分英威達遠東石化公司持股予關係企業裕鼎實業公司，共計 14,235 仟股，處分總金額為 135,532 仟元。由於此項交易，母公司對英威達遠東石化公司之持股比例下降至 18%，對該公司不再具有重大影響力，因是自九十七年三月起，將該公司轉列以成本衡量之金融資產－非流動。

子公司遠傳電信公司為提升營運績效及產業競爭力，於九十六年十二月三十一日（股份交換基準日）分別發行普通股 100,637 仟股及 59,733 仟股以受讓新加坡資通控股股份有限公司及台灣新電信股份有限公司所分別持有之新世紀資通股份有限公司（以下簡稱新世紀資通公司）減資後普通股 615,179 仟股及 365,137 仟股，換股比例為 1:6.11282174。經此股份交換後，遠傳電信公司取得新世紀資通公司約 24.51% 之股權，本換股案業於九十六年十二月二十六日經行政院金融監督管理委員會申報生效，並已於九十七年一月十四日獲經濟部核准辦理變更登記。母子公司因遠傳電信公司本項換股案，間接對新世紀資通公司有重大影響力，因是自九十六年十二月三十一日起，對該公司改採權益法評價。

上述採權益法之長期股權投資及其相關之投資損益，除所有上市公司及新世紀資通公司係依該等被投資公司同期間經會計師核閱之財務報表計算，惟其中九十七年前三季亞洲水泥公司、遠東百貨公司、東聯化學公司、新世紀資通公司及宏遠興業公司因部分被投資公司財務報表未經核閱，經會計師出具保留式核閱報告。前述未經核閱之長期股權投資加計本合併財務報表中其餘未經會計師核閱之長期股權投資餘額九十七年九月三十日為 33,513,165 仟元；其前三季投資淨益加計本公司認列未經會計師核閱之長期股權投資淨益為 261,367 仟元。

採權益法之上市公司股權投資依九十七年九月底股票收盤價算之市價為 30,214,209 仟元。

投資成本與股權淨值間差額，係因商譽及非攤銷性資產而發生者，九十七年前三季變動情形如下：

	<u>期 初 餘 額</u>	<u>本 期 增 加</u>	<u>本 期 減 少</u>	<u>期 末 餘 額</u>
<u>九十七年前三季</u>				
商 譽	\$ 830,636	\$ 89,033	\$ 129,385	\$ 790,284
攤銷性資產	<u>924,029</u>	<u>-</u>	<u>86,517</u>	<u>837,512</u>
	<u>\$ 1,754,665</u>	<u>\$ 89,033</u>	<u>\$ 215,902</u>	<u>\$ 1,627,796</u>

### 三、固定資產

(一) 累積折舊之明細如下：

	<u>九 十 七 年 九 月 三 十 日</u>
成 本	
房屋及建築	\$ 6,678,189
機器及設備	40,520,255
電信設備	70,808,653
電腦設備	13,017,049
辦公設備	878,143
租賃權益改良	1,370,480
營運及其他設備	<u>3,894,367</u>
	<u>137,167,136</u>
重估增值	
房屋及建築	278,808
機器及設備	170,469
營運及其他設備	<u>5,081</u>
	<u>454,358</u>
累積折舊合計	<u>\$ 137,621,494</u>

母公司依有關法令規定，對固定資產及出租資產，於七十二年辦理土地以外資產重估，另於八十三年辦理土地重估。一方面以重估增值增加固定資產及出租資產，另一方面分別增加土地增值稅準備及未實現重估增值。

母公司與亞洲水泥公司於七十八年三月三十一日將共有座落於敦化南路之土地（面積合計 10,729 平方公尺，各持分二分之一），設定三十年地上權（不含建造期間）予遠鼎公司，由遠鼎公司出資興建多用途之綜合大樓，遠鼎公司不支付地租，但須將其出資完成之大樓分別按 12%、12%、76% 之比例登記為母公司、亞洲水泥公司及

遠鼎公司所共有，作為其使用土地之對價。上述地上權期滿時，由母公司及亞洲水泥公司依上述大樓帳面價值作價，共同買受遠鼎公司之持有大樓所有權之百分之七十六。

母公司於九十二年九月二日將投資事業部之不動產開發等相關業務之營業價值（包括部分固定、非營業資產及農業用地等），以新設分割之方式，投資成立由母公司 100% 持股之遠東資源開發公司，前段所述地上權屆滿時，由母公司及亞洲水泥公司共同買受遠鼎公司持有大樓所有權之權利，亦一併移轉予遠東資源開發公司。

子公司遠東資源開發公司於九十六年底將位於桃園縣八德市永豐段九筆地號之土地設定三十五年地上權予財團法人徐有庠先生紀念基金會，收取權利金 228,571 仟元（帳列遞延盈益），並依地上權存續期間逐年轉列租金收入。

(二) 固定資產利息資本化相關資訊揭露如下：

	<u>九十七年前三季</u>
資本化前利息費用	\$ 2,010,012
減：利息資本化一年利率	
1.5552%-6.17%	<u>91,362</u>
資本化後利息費用	<u>\$ 1,918,650</u>

九十七年前三季固定資產之折舊費用為 11,143,034 仟元。

### 商 譽

因合併或取得子公司多數股權時，因投資成本高於子公司股權淨值無法分析發生原因者列為商譽，其中主要為子公司遠傳電信公司因合併或取得子公司多數股權時產生。

子公司遠傳電信公司及其子公司自九十四年一月一日起依財務會計準則公報第三十五號「資產減損之會計處理準則」之規定，將產生現金流入之最小可辨認資產群組分別劃分為九十六年度之遠傳電信公司、和信電訊公司、全虹企業公司及安源通訊公司及九十五年度之遠傳電信公司、和信電訊公司及全虹企業公司等現金產生單位，以進行資產減損測試。

子公司遠傳電信公司及其子公司分別以九十六及九十五年十二月三十一日為評估日，當日供遠傳電信公司及其子公司營運使用之有形及無形資產帳面價值合計數分別為 68,221,128 仟元及 74,672,825 仟元。管理當局係按該等資產之使用價值評估其可回收金額，並考量其預期使用期間作為現金流量之評估依據，九十六年十二月三十一日折現率分別為遠傳電信公司 13.38%、和信電訊公司 14.48%、全虹企業公司 15.60%及安源通訊公司 10.00%；九十五年十二月三十一日折現率分別為遠傳電信公司 9.15%、和信電訊公司 9.8%及全虹企業公司 12.2%。營業收入之估計係依據考量未來電信市場之產業發展及分析各業務種類預期成長趨勢，依據預期有效客戶數及銷售狀況，暨公司營運策略及目標等因素估列，公司管理當局相信各業務可回收金額所依據之關鍵假設，其任何合理之可能變動將不致使其帳面價值超過可回收金額。茲將影響各業務可回收金額評估之主要關鍵假設及決定各主要關鍵假設數值之方法說明如下：

(一) 預計行動電話產業成長率：

1. 行動電話語音服務：以過去各年度實際有效客戶數及營業額為依據，考量第二代行動電話語音服務市場已呈飽和，而陸續移轉至第三代行動電話服務，致預計未來行動電話語音服務市場將持續穩定成長。
2. 行動電話數據服務：以過去年度實際營業額占行動電話服務營收比例成長趨勢為依據，並考量整體行動電話數據服務市場，將因未來行動數據之需求與日俱增之情形下維持高成長率，惟考量產業週期之影響，其年成長率將逐年遞減。
3. 通信器材銷售業務：以過去年度實際營業額及未來營運模式規則，並考慮整體通信器材銷售市場趨勢，預計年成長率亦將逐年遞減。
4. 公眾無線上網業務：以目前公眾無線上網營運模式為依據，並考量整體公眾無線上網需求，預計該市場將穩定成長。



(二)Service EBITDA (未計利息、稅項、折舊及攤銷前電信服務利益)

估電信服務收入之預計比率：

九十六及九十五年度 Service EBITDA 估電信服務收入之比率約為百分之五十，管理當局預計未來年度則將略為遞減。

管理階層相信可回收金額所依據之關鍵假設，其任何合理之可能變動將不致使帳面價值超過可回收金額，依上述關鍵假設計算之可回收金額與評估日供營運使用資產與商譽帳面價值相較，九十六及九十五年度尚無資產減損之情形，且截至九十七年九月三十日止，無任何重大變動顯示商譽有減損之跡象。

四 無形資產－特許執照費

	<u>九十七年前三季</u>
<u>成 本</u>	<u>\$ 10,169,000</u>
<u>累計攤銷</u>	
期初餘額	2,131,228
攤銷費用	<u>548,030</u>
期末餘額	<u>2,679,258</u>
期末淨額	<u>\$ 7,489,742</u>

五 農業用地

	<u>九 十 七 年</u> <u>九 月 三 十 日</u>
<u>成 本</u>	<u>\$232,121</u>
<u>重估增值</u>	<u>44,540</u>
	<u>\$276,661</u>

農業用地係暫以第三人名義為所有權登記，受託人已出具切結書或已辦理土地設定抵押於母公司。

六 短期借款

	<u>九 十 七 年</u> <u>九 月 三 十 日</u>
銀行信用借款，年利率 2.45%-6.72%	\$ 19,184,464
銀行質抵押借款，年利率 2.47%-6.12%	6,316,182
銀行擔保借款，年利率 2.77%-5.67%	<u>412,727</u>
	<u>\$ 25,913,373</u>

### 七 應付短期票券

係由金融機構保證發行之商業本票，每筆票券期限均不超過一年，年貼現率九十七年九月底為 2.204%-2.765%。

### 八 預收工程款—減在建工程後淨額

子公司遠揚營造工程公司之預收工程款淨額明細如下：

工程名稱	工程總價	估計工程		預收工程款	完工比例%	預計完工年度	已認列累積工程(損)益
		總成本	在建工程				
九十七年九月三十日							
(一)完工比例法							
華江環快	\$ 2,404,129	\$ 2,397,532	\$ 2,139,057	\$2,183,092	93	98	\$ 6,597
忠孝復興	402,561	345,968	379,306	402,561	94	97	53,197
中龍爐區	334,519	402,358	305,959	338,085	93	98	( 67,839)
台中 C706	2,939,048	2,927,665	384,309	420,191	13	99	1,480
			<u>3,208,631</u>	<u>3,343,929</u>			
(二)全部完工法							
高捷共構	30,476	-	24,616	32,737	-	97	
			<u>\$ 3,233,247</u>	<u>3,376,666</u>			
				<u>\$ 143,419</u>			<u>(\$ 6,565)</u>

### 九 長期負債

	一年內到期	一年後到期	合計
九十七年九月三十日			
長期借款			
銀行借款	\$ 1,041,878	\$36,694,029	\$37,735,907
應付商業本票	<u>998,914</u>	<u>1,698,400</u>	<u>2,697,314</u>
	<u>2,040,792</u>	<u>38,392,429</u>	<u>40,433,221</u>
應付公司債			
國內不可轉換公司債	<u>6,499,834</u>	<u>11,597,643</u>	<u>18,097,477</u>
交換公司債	-	2,500,000	2,500,000
交換公司債折價	-	( 230,571)	( 230,571)
	-	<u>2,269,429</u>	<u>2,269,429</u>
	<u>6,499,834</u>	<u>13,867,072</u>	<u>20,366,906</u>
	<u>\$ 8,540,626</u>	<u>\$52,259,501</u>	<u>\$60,800,127</u>

銀行借款，係以新台幣或外幣償還，每季、每半年或到期一次償付不等之金額，至一〇二年九月底前償清，年利率九十七年九月三十日為 2.65%至 6.966%。

母公司於九十七年九月十二日與以華南銀行為主辦銀行之聯貸銀行團簽訂五年期之中期借款合同，合約金額計五十七億元。本公司並

承諾於聯貸合約存續期間全部債務清償前，應維持年度及半年度單一財務報表之特定流動比率、負債、有形淨值比率及利息償付能力。

子公司遠鼎投資公司於九十五年八月十日與金融機構簽訂「固定利率循環發行商業本票協議書」，雙方同意於三年內依約定交易額度循環發行商業本票，年貼現率為固定利率 2.204%。

應付商業本票年貼現率九十七年九月底為 2.56%-2.614%，將於一年內到期。惟基於借款合同，母公司及子公司於到期時，可於融資額度內繼續發行。

母公司於九十二年一月二十八日發行國內第六十九次有擔保不可轉換公司債，發行總額為十億元，分甲、乙、丙及丁券，每張票面金額壹佰萬元，發行期限為五年，到期時按債券面額一次還本，自發行日起每半年單利計息，每年付息一次。本公司債已於九十七年一月清償完畢。

母公司於九十二年八月四～六日發行國內第七十次有擔保不可轉換公司債，發行總額為二十億元，分 A、B、C、D 及 E 券，每張票面金額壹仟萬元，發行期限為五年，到期時按債券面額一次還本，自發行日起每半年單利計息，每半年付息一次。本公司債已於九十七年八月清償完畢。

母公司於九十二年十月二十二日發行國內第七十一次有擔保不可轉換公司債，發行總額為十億元，分甲、乙券，每張票面金額壹仟萬元，發行期限為五年，到期時按債券面額一次還本，九十七年九月底年利率為 1.7313%，自發行日起每半年單利計息，每年付息一次。

母公司於九十三年八月十三日發行國內第七十二次有擔保不可轉換公司債，發行總額為十五億元，分甲、乙及丙券，每張票面金額壹仟萬元，發行期限為五年，到期時按債券面額一次還本，九十七年九月底年利率為 1.59%，自發行日起每季單利計息，每年付息一次。

為規避第七十一及七十二次有擔保不可轉換公司債之利率風險，母公司已承作應付公司債利率交換合約。

母公司於九十六年九月十四日發行至一百零一年九月十四日到期，總額貳拾伍億元整，票面利率 0% 之五年期無擔保交換公司債。其

有效利率為 2.512%，到期時母公司依債券面額之 100% 將債券持有人所持有之本債券以現金一次償還。母公司依財務會計準則公報第三十六號之規定將該交換選擇權、收回選擇權、賣回選擇權與負債分離，並分別認列為資產及負債（附註四）。

#### 其他發行條件

##### (一) 交換期間：

債權人得於本交換債發行之日起屆滿一個月之次日（九十六年十月十五日）至到期日前十日（一〇一年九月四日）止，除亞洲水泥公司向台灣證券交易所洽辦無償配股停止過戶除權公告日、現金股息停止過戶除息公告日、現金增資認股停止過戶除權公告日或減資換票停止過戶公告日前三個營業日起，至權利分派基準日止及其他依法暫停過戶期間外，得隨時向母公司請求依母公司債發行及交換辦法交換為亞洲水泥公司之普通股。

##### (二) 交換價格及其調整：

1. 發行時之交換價格為每股新台幣 57.88 元。
2. 本交換公司債發行後，除亞洲水泥公司所發行或私募具有普通股轉換權或認股權之各種有價證券換發普通股股份者外，遇有亞洲水泥公司已發行（或私募）之普通股股份增加時（包括但不限於現金增資、盈餘轉增資、資本公積轉增資、員工紅利轉增資、合併增資、股票分割及現金增資參與發行海外存託憑證等）；以及遇有亞洲水泥公司以低於每股時價之轉換或認股價格再發行或再私募具有普通股轉換權或認股權之各種有價證券；以及如遇亞洲水泥公司非因庫藏股註銷之減資致普通股股份減少；以及遇有亞洲水泥公司當年度發放普通股現金股利占每股時價之比率若有超過 1.5% 時，交換價格依母公司債發行及交換辦法規定公式調整之，截至九十七年九月底交換價格為 51.77 元。

##### (三) 母公司對本交換公司債之收回權：

本交換債發行滿一個月翌日（九十六年十月十五日）起至本交換債到期前四十日（一〇一年八月五日）止，若亞洲水泥公司普通股收盤價格連續三十個營業日超過當時交換價格達百分之五十者，

母公司得於其後三十個營業日內，以掛號寄發一份一個月期滿之「債券收回通知書」，按債券面額以現金收回流通在外之本交換債。或若本交換債流通在外餘額低於新台幣貳億伍仟萬元（原發行總額之10%者），母公司得於其後任何時間，以掛號寄發一份一個月期滿之「債券收回通知書」，按債券面額以現金收回流通在外之本交換債。

(四) 債權持有人之賣回權：

本債券以發行滿三年（九十九年九月十四日）為債券持有人提前賣回本交換債之賣回基準日，債券持有人得要求母公司以債券面額之100%將其所持有之本交換債贖回。母公司受理賣回請求應於賣回基準日後五個營業日內以現金贖回本債券。

(五) 截至九十七年九月三十日止，本交換公司債流通在外餘額為2,500,000仟元，皆尚未轉換為亞洲水泥公司之普通股。

母公司於九十六年十月三十一日發行九十六年度第一次無擔保普通公司債，發行總額為八億元，每張票面金額壹佰萬元，發行期限為三年，到期時按債券面額一次還本，年利率為2.62%，自發行日起每年單利計息，每年付息一次。

母公司於九十六年十一月二十二日發行九十六年度第二次無擔保普通公司債，發行總額為二十億元，每張票面金額壹佰萬元，發行期限為三年，到期時按債券面額一次還本，年利率為2.80%，自發行日起每年單利計息，每年付息一次。

母公司於九十七年五月二十八日發行九十七年度第一次無擔保普通公司債，發行總額為貳拾陸億元整，每張票面金額壹佰萬元，發行期限為三年，到期時按債券面額一次還本，年利率為2.67%，自發行日起每年單利計息，每年付息一次。

母公司於九十七年六月二十日發行九十七年度第二次無擔保普通公司債，發行總額為拾億元整，每張票面金額壹佰萬元，發行期限為五年，自發行日起屆滿第三、四、五年底分別償還發行總額之30%、30%及40%，年利率為2.83%，自發行日起每年單利計息，每年付息一次。

母公司於九十七年七月十八日發行九十七年度第三次無擔保普通公司債，發行總額為拾貳億元整，每張票面金額壹佰萬元，發行期限為五年，自發行日起屆滿第三、四、五年底分別償還發行總額之 30%、30%及 40%，年利率為 2.95%，自發行日起每年單利計息，每年付息一次。

子公司遠鼎投資公司於九十年七月二十三日至二十七日發行國內第六次有擔保不可轉換公司債，發行總額為二十億元，分甲、乙券各十億元，每張票面金額壹佰萬元，發行期限甲、乙券各為五、七年，甲、乙券分別於屆滿四、六年時，按債券面額百分之八十還本，餘於到期時按債券面額百分之二十還本，甲券已到期並清償完畢，乙券年利率為 4.0%，自發行日起每年單利計息，每年付息一次，已於九十七年七月到期並償還完畢。

子公司遠鼎投資公司於九十二年七月二十八日至三十一日發行國內第八次有擔保不可轉換公司債，發行總額為十億元，分甲、乙、丙及丁券分別為二億元、二億元、三億元及三億元，每張票面金額壹佰萬元，發行期限五年。到期時按債券面額一次還本，年利率 1.23%，自發行日起每一年單利計息，每年付息一次，已於九十七年七月到期並償還完畢。

子公司遠鼎投資公司於九十三年六月十日發行國內第九次有擔保不可轉換公司債，發行總額為十億元，分 A 及 B 券各五億元，每張票面金額壹仟萬元，發行期限五年。到期時按債券面額一次還本，年利率為 1.83062%-4.1%，自發行日起每季單利計息，每半年付息一次。

為規避第九次有擔保不可轉換公司債之利率風險，子公司遠鼎投資公司已承作應付公司債利率交換合約。

子公司遠鼎投資公司於九十四年一月二十日發行國內第一次無擔保不可轉換公司債，發行總額為十五億元，分 A、B 及 C 券各五億元，每張票面金額壹仟萬元，發行期限三年。到期時按債券面額一次還本，年利率 A、B 及 C 券分別為 1.984%、1.985%及 1.986%，自發行日起每年單利計息，每年付息一次，已於九十七年一月到期並償還完畢。

子公司遠鼎投資公司於九十四年六月十三日至十六日發行國內第二次無擔保不可轉換公司債，發行總額為二十億元，分 A、B、C、D 券各五億元，每張票面金額壹仟萬元，發行期限五年。到期時按債券面額一次還本，年利率為 2.01%，自發行日起每一年單利計息，每年付息一次。

子公司遠鼎投資公司於九十五年一月十六日發行國內第三次無擔保不可轉換公司債，發行總額為十億元，每張票面金額壹佰萬元，發行期限三年。到期時按債券面額一次還本，年利率為 2.0455%，自發行日起每年單利計息，每年付息一次。

子公司遠鼎投資公司於九十五年六月二十二日發行國內第四次無擔保不可轉換公司債，發行總額為八億元，每張票面金額壹佰萬元，發行期限三年。到期時按債券面額一次還本，年利率為 2.29%，自發行日起每年單利計息，每年付息一次。

子公司遠鼎投資公司於九十五年十月十一日發行國內第五次無擔保不可轉換公司債，發行總額為二十億元，每張票面金額壹佰萬元，發行期限五年。自發行日起屆滿第四、五年各還本二分之一，年利率為 2.30%，自發行日起每年單利計息，每年付息一次。

子公司遠傳電信公司於九十二年三月二十八日至四月三日按面額發行國內第二次無擔保公司債 1,470,000 仟元，面額 1,000 仟元，依發行條件及發行日期不同，發行期限為五年，到期一次還本，票面利率第一年為 2.60%，第二年起至第五年止為 3.2% 減指標利率 (USD 6 month LIBOR)，利息自發行日起每半年付息一次。並已於九十七年四月三日前全數償還。

子公司遠傳電信公司於九十二年十二月十二日按面額發行國內第三次無擔保公司債 3,000,000 仟元，面額 5,000 仟元，依發行條件及發行日期不同，分為甲 A 至甲 C、乙 A 至乙 C 及丙 A 至丙 F 共計十二種券，發行期限分別為三、四及五年。甲、乙類各券自發行日起到期一次償還本金，利息自發行日起每一年付息一次，丙券自發行日起到期一次償還本金，利息自發行日起每半年付息一次。票面利率甲、乙類

各券分別為 1.83%及 1.92%，丙類各券係當指標利率（USD 6 month LIBOR）小於 1.05%時，票面利率為指標利率加 1%，當指標利率大於 1.05%時，票面利率為年息 5.2%減指標利率，其中已分別於九十六及九十五年十二月二十日各償還 900,000 仟元。

子公司遠揚建設公司於九十六年一月四日與華南商業銀行等七家金融機構簽訂總額度為 4,000,000 仟元之聯合授信合約，依約將中本開發案之土地（新板段二小段 9 地號）設定 4,800,000 仟元之第一順位最高限額不動產抵押權予債權銀行，以擔保遠揚建設公司對債權銀行所負之債務。其相關條款如下所示：

	授 信 額 度	授 信 期 間	利 率	償 還 辦 法
甲 項	\$2,000,000	自首次動用日起 算三年六個月	依參考利率加碼 0.35%~0.4%	於授信期間內循環動 用，並於該次動用之 到期日一次全部清償
乙 項	1,000,000	自首次動用日起 算一年	依參考利率加碼 0.30%	於授信期間內循環動 用，並於該次動用之 到期日一次全部清償
丙 項	<u>1,000,000</u>	自首次動用日起 算三年六個月	依參考利率加碼 0.35%~0.4%	授信期間內不得循環動 用，並於到期日一次 全部清償
	<u>\$4,000,000</u>			

註：參考利率係指英商路透股份有限公司（Telerate）資訊螢幕 6165 頁於上午 11 時左右所顯示台灣次級市場 90 天之短期票券均價利率（Fixing rate）

截至九十七年九月底止，母公司及子公司已訂約尚未動用之銀行融資額度共計約 57,310,383 仟元（含與子公司遠鼎投資公司共用之額度 1,800,000 仟元）。

### 二. 資產負債之到期分析

子公司遠揚建設公司及遠揚營造工程公司與營建業務相關之資產及負債，係按營業週期作為劃分流動或非流動之標準，相關帳列金額依預期於資產負債表日後一年內及超過一年後將回收或償付之金額，列示如下：



	九 一	十 年	七 年	年 內	九 一	月 年	三 後	十 合	日 計
<u>資 產</u>									
應收票據及帳款	\$	260	\$	-	\$	260			
應收關係企業款項		147,849		-		147,849			
待售房地		55,764		-		55,764			
待建土地		-		620,013		620,013			
在建工程淨額		615,443		1,881,222		2,496,665			
<u>負 債</u>									
應付票據及帳款		314,866		7,050		321,916			
應付關係企業款項		31,126		-		31,126			
預收房地款		7,508		-		7,508			
預收工程款淨額		107,537		35,882		143,419			

## 二 股東權益

依照法令規定，資本公積除彌補公司虧損外，不得使用，但超過票面金額發行股票所得之溢額（包括以超過面額發行普通股、因合併而發行股票之股本溢價及庫藏股票交易等）及受領贈與之所得產生之資本公積，得撥充資本，按股東原有股份之比例發給新股；其撥充股本，每年以一定比例為限。依權益法計價之長期股權投資認列之資本公積，不得作為任何用途。

母公司章程規定，每年度決算如有盈餘，於依法繳納營利事業所得稅後，應先彌補歷年虧損，如尚有盈餘，於提列法定盈餘公積百分之十後，並依法令規定提列特別盈餘公積後，連同上年度累積未分配盈餘，作為可供分配之盈餘，惟得視業務狀況酌予保留一部分後，按下列比率分配：

股 息	60%
股東紅利	33%
員工紅利	4%
董監事酬勞	3%

上述盈餘分配案，應於次年度股東常會議決之，並列於盈餘分配年度之財務報表內。母公司股利應參酌所營事業景氣變化之特性，考量各項產品或服務所處生命週期對未來資金之需求與稅制之影響，在

維持股利穩定之目標下，依母公司章程所訂比率分配之。股利之發放，除有改善財務結構及支應轉投資、產能擴充或其他重大資本支出等資金需求外，其現金股利部分原則上不低於當年度股息及股東紅利總和之百分之十。

母公司九十七年前三季對於應付員工紅利及董監酬勞之估列係依公司章程之規定，以估計可分配盈餘之金額為基礎，分別按預計可分配盈餘之 4% 及 3% 計算。於期後期間董事會決議之發放金額有重大變動時，該變動調整當年度費用，至股東會決議日時，若金額仍有變動，則依會計估計變動處理，於股東會決議年度調整入帳。母公司管理階層決定九十七年度之員工紅利發放以現金為原則，如股東會決議採股票發放員工紅利，股票紅利股數以決議分紅之金額除以股票公平價值決定，股票公平價值係以股東會決議日前一日之收盤價，並考量除權除息之影響為計算基礎。

母公司分配盈餘時，必須依法令規定就當年度（及以前年度）股東權益減項淨額（惟庫藏股票除外），分別自當年度稅後盈餘及前期累積未分配盈餘提列特別盈餘公積，嗣後股東權益減項數額有迴轉時，得就迴轉部分分配盈餘。

法定盈餘公積應提撥至其餘額達公司實收股本總額時為止。法定盈餘公積得用以彌補虧損；且當其餘額已達實收股本 50% 時，得保留法定盈餘公積達實收股本 50% 之半數，其餘部分得以撥充資本。

母公司於九十七年六月十八日之股東常會決議九十六年度盈餘分配案及每股股利如下：

	<u>盈 餘 分 配 案</u>	<u>每 股 股 利 ( 元 )</u>
提列法定盈餘公積	\$ 1,135,123	
現金股利	8,064,624	\$ 1.8
股票股利	896,069	0.2
董監事酬勞－現金	289,055	
員工紅利－現金	385,406	
	<u>\$ 10,770,277</u>	

上述九十六年度盈餘分配案中，盈餘轉增資 896,069 仟元業經行政院金融監督管理委員會於九十七年七月十六日核准後，母公司董事會

決議以九十七年八月二十九日為增資基準日，並已於九十七年九月十七日完成變更登記。

母公司九十六年度盈餘分配議案，有關董事會擬議及股東會決議分派情形，請至台灣證券交易所之「公開資訊觀測站」查詢。

### 三 每股盈餘

計算每股盈餘之分子及分母揭露如下：

	金額 (分子)		股數(分母) ( 仟股 )	每股盈餘 (元)	
	稅前	稅後		稅前	稅後
九十七年前三季					
當期純益	\$5,654,257	\$5,644,568			
基本每股盈餘			4,569,954	\$ 1.24	\$ 1.24

### 三 關係人交易

除已於其他附註列示者外，母子公司與關係人間重大之交易事項彙總列示於後附之關係人交易事項明細表（附表三、四及五）。

### 四 質抵押資產

下列資產業已質抵押作為短期借款、應付短期票券、長期負債及為關係企業融資背書保證等之擔保品：

	九 十 七 年 九 月 三 十 日
備供出售金融資產—流動	\$ 51,840
應收票據及帳款	2,858
待建土地	612,282
在建工程	1,153,765
採權益法之長期股權投資	3,356,381
固定資產淨額	20,256,632
土地使用權	235,775
非營業用資產淨額	59,180
已質押定存單（帳列其他資產— 其他）	18,250
	<u>\$ 25,746,963</u>

子公司遠鼎投資公司於九十三年四月提供遠傳電信公司股票予台北地方法院，以做為國泰世華商業銀行請求假扣押太平洋崇光百貨公司財產之反擔保品，截至九十七年九月底其質押股數為 133,312 仟股。

### 五 重大承諾事項及或有事項

截至九十七年九月底止，母子公司之承諾事項及或有事項如下：

- (一) 母公司與子公司已開立未使用之信用狀金額約 3,346,726 仟元。
- (二) 母公司與子公司已訂約尚未支付之工程款及購買固定資產款項計約 3,967,380 仟元。已訂約尚未驗收之手機款計約 851,362 仟元
- (三) 母公司已訂約尚未進貨之棉花採購合約款計約 437,564 仟元。
- (四) 子公司遠揚營造工程公司已簽訂之工程承包合計約 24,013,916 仟元。
- (五) 母公司及子公司為關係企業融資之背書及保證額度：

為他人背書保證者	被背書保證對象	期末背書保證額度	以財產擔保之背書保證金額
遠東紡織公司	遠鼎投資公司	\$ 7,109,300	\$ -
	太平洋崇光百貨公司	280,719	-
遠鼎投資公司	遠東紡織公司	-	-
	太平洋崇光百貨公司	1,650,000	1,650,000 (註)
	大聚化學纖維公司	92,000	-
	亞東創新發展公司	139,000	-
	全家福公司	135,000	-
	亞東紡織(控股)公司	646,200	-
	百慕達遠東服裝(控股)公司	646,200	-
鼎元國際投資公司	太平洋崇光百貨公司	37,629	-
開元國際投資公司	太平洋崇光百貨公司	37,629	-
遠東化聚工業公司	遠紡工業(上海)公司	RMB 643,190 仟元	-
	遠紡工業(蘇州)公司	USD 1,625 仟元	-
遠揚建設公司	遠揚營造工程公司	2,005,600	-
	遠紡織染(蘇州)公司	RMB 41,500 仟元	-
遠揚營造工程公司	遠揚建設公司	100,000	-
安和製衣公司	太平洋崇光百貨公司	20,313	-
遠通投資公司	太平洋崇光百貨公司	37,629	-
	Sino Belgium (Holding) Ltd.	1,615,500	-
遠傳電信公司	和信電訊公司	450,000	-
	和宇寬頻網路公司	45,000	-
遠東服裝(蘇州)公司	遠紡織染(蘇州)公司	RMB 90,400 仟元	-
遠紡工業(上海)公司	遠紡工業(蘇州)公司	RMB 280,000 仟元	-
亞東紡織(控股)公司	武漢遠紡新材料公司	RMB 50,000 仟元	-
	遠紡工業(無錫)公司	USD 73,400 仟元	-
	亞東工業(蘇州)公司	USD 108,463 仟元	-

(接次頁)

(承前頁)

為他人背書保證者	被背書保證對象	期末背書保證額度	以財產擔保之背書保證金額
遠東石化(控股)公司	亞東石化(上海)公司	USD 73,423 仟元	\$ -
Far Eastern Polytex (Holding) Ltd	遠東服裝(蘇州)公司	RMB 30,400 仟元	-
和信電訊公司	遠傳電信公司	850,000	-
遠東資源開發公司	遠東紡織公司	12,311,748	12,197,598
遠紡工業(上海)公司	宏遠發展(上海)公司	RMB 40,000 仟元	-

註：係因共同投資關係由各出資股東依持股比例對其背書保證。

- (六) 母公司所有座落於板橋市仁愛段之土地，經台北縣政府稅捐稽徵處核定補徵八十八至九十二年之地價稅，並於九十三年十月十三日裁罰三倍罰鍰，計 252,442 仟元，母公司對此罰鍰之核定尚有不服，已於九十三年十二月二十七日提出復查申請，並於九十四年六月一日提起訴願，惟仍遭駁回，母公司已於九十四年度全數估列其他損失入帳，並於九十五年一月十八日向台北高等行政法院提出行政訴訟，惟仍敗訴，並於九十六年一月三日向最高行政法院提起上訴，經最高行政法院於九十六年五月三十一日宣判駁回後，母公司以最高行政法院適用法律有所違誤，於九十六年七月十三日向最高行政法院申請再審，目前正持續審理中。母公司已於九十六年八月三十日將前述罰鍰全數繳納。
- (七) 母公司與子公司預計未來五年承租土地、房屋、基地台等用地之租金支出如下：

年	度	金	額
九十七年最後一季		\$	2,306,831
九十八年度			4,484,588
九十九年度			4,522,434
一〇〇年度			4,601,393
一〇一年度			4,712,539
一〇二年第一季			2,539,853

- (八) 子公司遠傳電信公司為因應國家通訊傳播委員會規範電信商品(服務)禮券發行人需提供履約保證責任，故選擇與同業同級之子公司和信電訊公司相互提供連帶保證。遠傳電信公司對和信電訊公司提

供之保證金額上限為 450,000 仟元，和信電訊公司提供遠傳電信公司之保證金額上限則為 850,000 仟元；遠傳電信公司另提供孫公司和宇寬頻網路股份有限公司之保證金額上限為 45,000 仟元。

(九) 子公司遠通電收公司受高公局委託向用路人收取高速公路電子收費之通行費，並與遠東國際商業銀行就通行費之管理及運用簽訂他益信託合約，截至九十七年九月三十日止，信託財產餘額計 660,221 仟元。

(十) 子公司遠鼎投資公司於九十七年七月四日董事會通過取得英威達遠東石化公司（英威達遠東石化）及遠東英威達公司（遠東英威達）部分股權，其相關事項說明如下：

母公司與美商英威達公司（英威達）關係企業合資成立之英威達遠東石化係從事於製造純對苯二甲酸（PTA）之事業，由於生產 PTA 已非英威達在台灣策略性核心事業，因是處分其持股，由子公司遠鼎投資公司及東聯化學公司承購。英威達出脫其持股後，仍將繼續提供技術服務予英威達遠東石化，並維持策略合作關係。另英威達的關係企業亦將從事於生產尼龍 66 纖維之事業（遠東英威達）50% 股權轉讓予子公司遠鼎投資公司，而英威達仍繼續依約供應原料予遠東英威達。上述交易已於九十七年十月三日經經濟部投資審議委員會核准。

## 六、金融商品資訊之揭露

### (一) 公平價值之資訊

	九 十 七 年 九 月 三 十 日	
	帳 面 價 值	公 平 價 值
<u>非 衍 生 性 金 融 商 品</u>		
<u>資 產</u>		
現金及約當現金	\$ 18,834,100	\$ 18,834,100
公平價值變動列入損益之金融		
資產—流動	642,566	642,566
備供出售金融資產—流動	1,795,059	1,795,059
無活絡市場之債券投資—流動	3,000	3,000

(接次頁)

(承前頁)

	九 十 七 年 九 月 三 十 日	
	帳 面 價 值	公 平 價 值
應收票據及帳款—淨額	\$ 25,371,987	\$ 25,371,987
應收關係企業款項	1,574,076	1,574,076
其他金融資產—流動	2,211,268	2,211,268
備供出售金融資產—非流動	74,591	74,591
採權益法之長期股權投資	49,412,630	56,131,140
以成本衡量之金融資產—非流動	2,625,122	2,781,835
存出保證金(含一年內到期)	495,355	495,355
<u>負 債</u>		
短期借款	25,913,373	25,913,373
應付短期票券	4,154,968	4,154,968
應付票據及帳款	14,334,826	14,334,826
應付關係企業款項	2,261,468	2,261,468
應付費用	7,604,056	7,604,056
應付工程設備款	1,598,558	1,598,558
應付公司債(含一年內到期)	20,366,906	20,356,488
長期借款(含一年內到期)	40,433,221	40,433,221
應付租賃款(含一年內到期)	17,910	17,910
存入保證金(含一年內到期)	1,095,369	1,095,369
<u>衍生性金融商品依交易 對方所屬地區分類</u>		
<u>非 本 國</u>		
棉花期貨保證金—母公司	27,474	27,474
遠期外匯合約		
— 母公司	( 53,533)	( 53,533)
— 百慕達遠東投資公司	( 2,976)	( 2,976)
利率交換合約		
— 母公司	( 17,101)	( 17,101)
— 遠鼎投資公司	10,612	10,612
— 遠傳電信公司	354	354
交換公司債收回權		
— 母公司	58,500	58,500
交換公司債交換權		
— 母公司	( 35,000)	( 35,000)
交換公司債賣回權		
— 母公司	( 46,500)	( 46,500)

(二)母子公司估計金融商品公平價值所使用之方法及假設如下：

- 1.短期金融商品以其在資產負債表上之帳面價值估計其公平價值，因為此類商品到期日甚近，其帳面價值應屬估計公平價值之合理基礎。
- 2.公平價值變動列入損益之金融商品及備供出售金融資產如有活絡市場公開報價時，則以此市場價格為公平價值。

衍生性金融商品如有活絡市場公開報價時，則以此市場價格為公平價值。若無市場價格可供參考時，則採用評價方法估計。母子公司採用評價方法所使用之估計及假設，與市場參與者於金融商品訂價時用以作為估計及假設之資訊一致，該資訊為母子公司可取得者。

母子公司係以路透社（或彭博社）報價系統所顯示之遠期利率，就個別利率交換合約淨現金流量之遠期利率分別計算個別合約之公平價值。

- 3.採權益法之長期股權投資為上市公司者，以市場價格為其公平價值。以成本衡量之金融資產－非流動、無活絡市場之債券投資－流動及採權益法之長期股權投資為未上市（櫃）公司者，其無活絡市場公開報價且實務上須以超過合理成本之金額方能取得可驗證公平價值，因此公平價值無法可靠衡量。
- 4.長期借款、應付租賃款、長期應付商業本票及未上櫃應付公司債（均含一年內到期）以其預期現金流量之折現值估計公平價值。折現率則以母子公司所能獲得類似條件（相近之到期日）之長期借款利率為準；已上櫃公司債（含一年內到期）則以市場價格為其公平價值。
- 5.存出保證金及存入保證金（含一年內到期）係預估其未來收付價值與帳面價值相當，因是以帳面價值為公平價值。



(三) 母子公司金融資產及金融負債之公平價值，以活絡市場之公開報價直接決定者，及以評價方法估計者分別為：

衍生性金融商品 資 產	九 十 七 年 九 月 三 十 日	
	公 開 報 價 決 定 之 金 額	評 價 方 法 估 計 之 金 額
棉花期貨保證金		
— 母公司	\$ 27,474	\$ -
交換公司債收回權		
— 母公司	-	58,500
利率交換合約		
— 遠鼎投資公司	-	10,612
— 遠傳電信公司	-	354
負 債		
遠期外匯合約		
— 母公司	( 53,533)	-
— 百慕達遠東投資公司	( 2,976)	-
利率交換合約		
— 母公司	-	( 17,101)
交換公司債交換權		
— 母公司	-	( 35,000)
交換公司債賣回權		
— 母公司	-	( 46,500)

(四) 母子公司九十七年九月三十日暴露於利率變動之公平價值風險之金融資產分別為\$13,630,624 仟元，金融負債為\$69,262,646 仟元；暴露於利率變動之現金流量風險之金融資產為\$6,126,768 仟元，金融負債為\$22,728,584 仟元。

(五) 財務風險資訊

1. 市場風險

遠期外匯及選擇權交易

母子公司從事遠期外匯交易及選擇權交易之主要目的即在規避外幣資產、負債之匯率風險，詳附註四。

### 利率交換

母公司從事利率交換係為規避第六十九、七十、七十一及七十二次有擔保不可轉換公司債之利率波動之風險，惟第六十九及七十次有擔保不可轉換公司債已於九十七年度償還。

子公司遠鼎投資公司九十七年前三季從事利率交換係為規避第九次有擔保不可轉換公司債利率波動之風險，因利率變動產生之損益，大致會與被避險項目之損益相抵銷，故市場價格風險並不重大。

子公司遠傳電信公司九十七年前三季從事利率交換係為規避浮動利率計息負債利率波動之風險，於結算日就當期應收取或給付之利息差額交割，故市場價格風險並不重大。

### 棉花期貨買賣交易

母子公司從事棉花期貨交易之目的主要係為規避原棉價格之風險，詳附註四。

## 2. 信用風險

金融資產受到母公司及子公司之交易對方或他方未履合約之潛在影響，其影響包括母公司及子公司所從事金融商品之信用風險集中程度、組成要素、合約金額及其他應收款。

母子公司之交易對象及履約他方均為信用良好之金融機構及公司組織，故預期無重大信用風險。

## 3. 流動性風險

母公司及子公司之營運資金足以支應，因遠期外匯合約、外幣選擇權合約之匯率、利率交換合約之利率及期貨買賣合約之價格已確定，故未有因無法籌措資金以履行合約義務之流動性風險。另母子公司投資以成本衡量之金融資產因無活絡市場，故預期具重大流動性風險。另未上市櫃採權益法之長期股權投資因無活絡市場，故預期有重大流動性風險。

子公司和信電訊公司及全虹企業公司九十七年前三季投資之開放型基金受益憑證均具活絡市場，故預期可輕易在市場上以接近公平價值之價格迅速出售金融資產。和信電訊公司投資之私募

基金受益憑證及採權益法之長期股權投資無活絡市場，故預期具有重大流動性風險。

另全虹企業公司投資之債券及權益商品則均無活絡市場，故預期具有重大流動性風險。

#### 4. 利率變動之現金流量風險

遠傳電信公司及其子公司從事之短期及長期借款，係屬浮動利率之債務，故市場利率變動將使短期及長期借款之有效利率隨之變動，而使其未來現金流量產生波動。

#### (六) 現金流量避險

母公司及子公司九十七年前三季所承擔之浮動利率債務可能因市場利率及匯率變動而使該負債之未來現金流量產生波動，並導致風險，母子公司評估該風險可能重大，故另行簽訂利率交換合約及換匯換利合約，以進行避險。

被避險項目	指 定 之 避 險 工 具		現金流量預期產生期間	相關利益損失 預期於損益表 認列期間
	指定為避險工具 之金融商品	公 平 價 值 九 十 七 年 九 月 三 十 日		
浮動利率公司債	利率交換合約			
	— 母公司	(\$ 17,101)	92年至98年	92年至98年
	— 遠鼎投資公司	10,612	94年至98年	94年至98年
	— 遠傳電信公司	354	92年至97年	92年至97年

#### ㄓ 附註揭露事項

母公司與子公司及各子公司間之業務關係及重要交易往來情形及金額：附表六。

附表一

遠東紡織股份有限公司及其子公司

投資關係圖

民國九十七年九月三十日

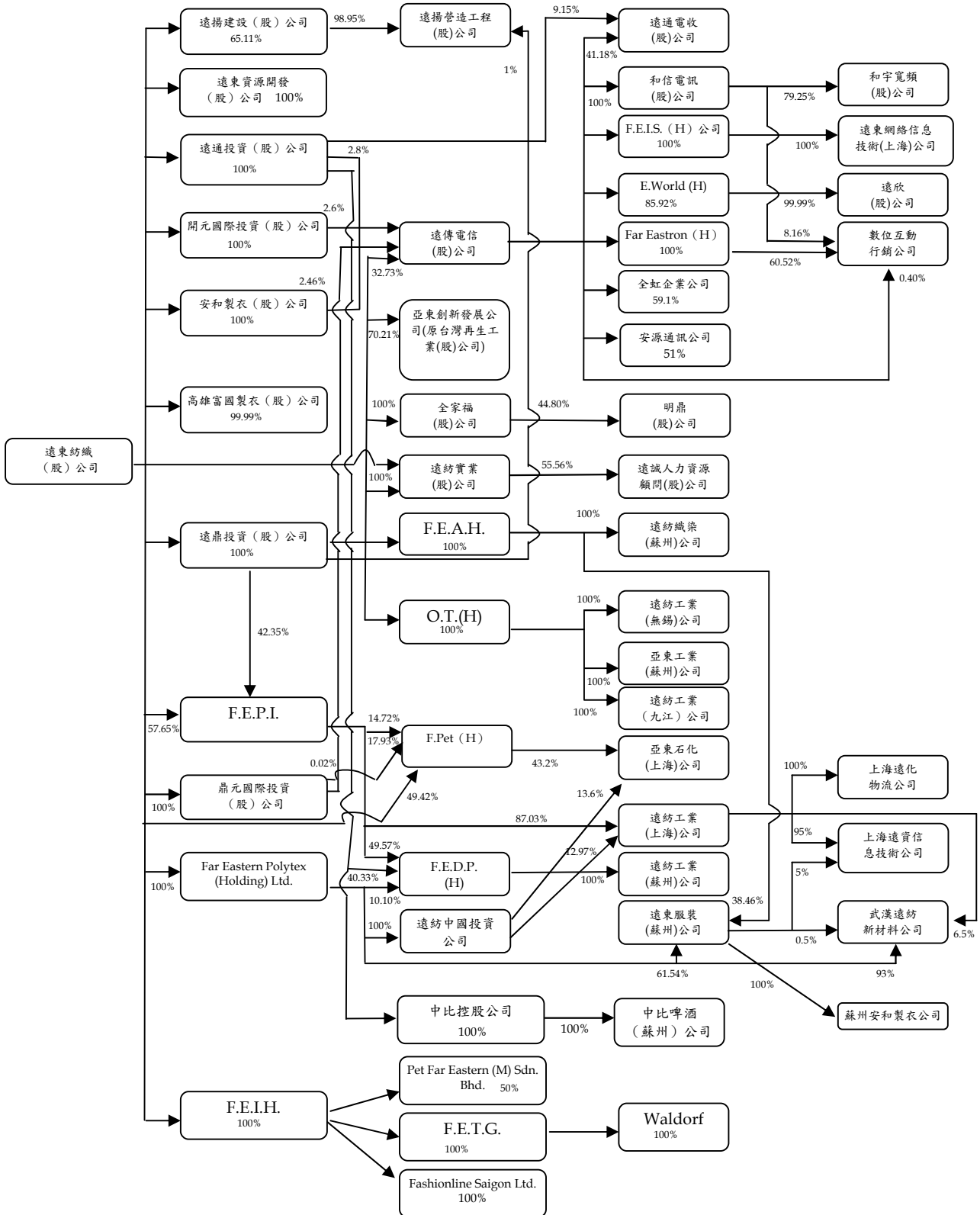

附表二

遠東紡織股份有限公司及其子公司

主要營業或生產項目表

民國九十七年九月三十日

企業名稱	設立日期	所在地	主要營業或生產項目
遠東紡織股份有限公司	1954/01/13	台北市敦化南路二段207號36樓	石化纖維原料、半成品及製成品、纖維紗(布)、混紡紗(布)、假撚絲、棉布、被單、紡織成衣、針織成衣
遠鼎投資股份有限公司	1986/11/07	台北市敦化南路二段207號34樓	一般投資業務
開元國際投資股份有限公司	1998/10/06	台北市敦化南路二段207號34樓	一般投資業務
鼎元國際投資股份有限公司	1998/10/02	台北市敦化南路二段207號34樓	一般投資業務
遠通投資股份有限公司	1999/12/03	台北市敦化南路二段207號34樓	一般投資
安和製衣股份有限公司	1977/01/24	台北市敦化南路二段207號34樓	兩用衫、睡衣褲、褲衫、背心褲、汗衫、毛巾、服裝、梭織、針織成衣
高雄富國製衣股份有限公司	1975/04/28	高雄市楠梓加工出口區內環南路110號	各種梭織成衣之製造、外銷
遠揚建設股份有限公司	1978/09/04	台北市敦化南路二段267號4樓之1	委託營造廠商興建國民住宅出租出售、房屋租售之介紹業務
遠揚營造工程股份有限公司	1982/10/04	台北市敦化南路二段267號4樓之1	土木建築水利工程地質鑽探基礎工程之承攬
遠東資源開發股份有限公司	2003/09/02	台北市敦化南路二段207號34樓	住宅及大樓開發租、工業廠房開發租售，特定專業區開發、投資興建公共建設等。
全家福股份有限公司	1976/02/27	台北市敦化南路二段207號36樓	內衣、運動服、襯衫、毛巾、纖維、棉布、西服、寢俱、休閒服等之買賣及進出口貿易

(接次頁)

(承前頁)

企 業 名 稱	設 立 日 期	所 在 地	主 要 營 業 或 生 產 項 目
明鼎股份有限公司	1990/08/07	台北縣板橋市四川路一段 389 號 1 樓	內衣、運動服、襯衫、 毛巾、纖維、棉布、 西服、寢俱、休閒服 等之買賣及進出口貿易
亞東創新發展公司 (原台灣再生工業 股份有限公司)	1988/06/11	台北市敦化南路二段 207 號 34 樓	一般廢棄物(寶特瓶) 之回收處理、再生製 造及銷售暨有關產品 之進出口買賣業務
遠紡實業股份有限公 司	1980/12/13	台北市敦化南路二段 207 號 33 樓	一般進出口貿易、企業 生產管理諮詢顧問、 機器設計安裝、電腦 軟體設計、技術移轉 及有關之業務
遠誠人力資源顧問股 份有限公司	1999/06/08	台北縣永和市保生路 1 號 19 樓之 1	就業服務、人力派遣及 仲介服務業
百慕達遠東投資公司 Far Eastern Investment (Holding) Ltd. (F.E.I.H.)	1989/08/29	Clarendon House 2 Church street, Hamilton HM 11, Bermuda	一般投資業務
PET Far Eastern (M) Sdn Bhd (P.F.E.M.)	1995/07/22	Plo 69, Kawasan Perindustrian Senai 3, 81400 Senai, Johor Bohru, Johor Malaysia	瓶胚、製瓶
FETG Investment Antilles N.V. (F.E.T.G.)	1989/10/05	E.E.G. Boulevard 62 P.O. Box 342, Bonaire	一般投資業務
Waldorf Services B.V. (Waldorf)	1990/01/10	Leidesplein 29, 1017 PS Amsterdam, The Netherlands	一般投資業務
Far Eastern Polytex (Holding) Limited	2006/03/28	Clarendon House 2 Church street, Hamilton HM 11, Bermuda	一般投資業務
遠東化聚工業股份有 限公司 Far Eastern Polychem Industries Ltd. (F.E.P.I.)	1995/04/13	百慕達群島 Clarendon House 2 Church street, Hamolton HM 11, Bermuda	一般投資

(接次頁)

(承前頁)

企 業 名 稱	設 立 日 期	所 在 地	主要營業或生產項目
遠紡工業(上海)有限公司 Far Eastern Industries (Shunghai) Ltd. (F.E.I.S.)	1996/09/25	中國大陸上海浦東星火發展區白沙路 198 號	化纖、絲、固聚產品
遠紡工業(九江)公司	2005/12/22	中國大陸江西省九江市經濟技術開發區綜合工業園	生產、加工各類純棉紗、滌綸紗、粘膠紗、滌棉混紡紗、其他天然纖維或化學合成及人造纖維紗及配套的後加工產品，銷售上述產品及上述產品中製造過程中所產生的次品和廢料
Fashionline Saigon Ltd.	2002/07/04	No11, VSIP Street4, Vietnam Singapore Industrial Park Thuan An District, Binh Duong Province, Vietnam	各類針織服裝、梭織服裝
武漢遠紡新材料有限公司(原武漢遠紡工貿有限公司)	2003/07/09	中國大陸武漢經濟技術開發區	聚酯切片、膠片、聚酯絲、聚酯棉、成衣等之生產與銷售。
上海遠資信息技術有限公司 Shanghai Far Eastern IT Corp.	2003/04/15	中國大陸上海市浦東新區東方路 800 號 1801 室	軟體開發、計算機系統集成、計算機設備維護及諮詢服務。
百慕達遠東服裝控股公司 Far Eastern Apparel (Holding) Ltd. (F.E.A.H)	1996/10/01	百慕達群島 Clarendon House 2 Church street, Hamolton HM 11, Bermuda	一般投資業務
遠東服裝(蘇州)有限公司 Far Eastern Apparel (Suzhou) Ltd.	1996/10/21	中國大陸江蘇吳縣市經濟技術開發區天靈路 88 號	生產銷售各類針織服裝、梭織服裝、寢飾用品和服飾配件
遠紡織染(蘇州)有限公司 Far Eastern Spinning Weaving and Dyeing Ltd.,	2003/10/22	中國大陸蘇州吳中經濟開發區河東工業園 G135 地塊	高檔織物、面料的織染及後加工、銷售及工程用特殊紡織品的生產銷售。

(接次頁)

(承前頁)

企 業 名 稱	設 立 日 期	所 在 地	主 要 營 業 或 生 產 項 目
亞東紡織控股公司 Oriental Textile (Holding) Ltd. (O.T. (H))	2002/07/15	百慕達群島 Clarendon House 2 Church street, Hamilton HM 11, Bermuda	一般投資業務
中比控股公司	2007/08/15	百慕達群島 Clarendon House 2 Church street, Hamilton HM 11, Bermuda	一般投資
中比啤酒(蘇州)公 司	2007/09/04	中國大陸蘇州市新區橫山路6號	啤酒技術研發、開發、 諮詢
遠紡中國投資公司	2007/06/18	中國大陸上海市浦東新區東方路 800號3301室	一般投資
遠紡工業(無錫)有 限公司 Far Eastern Industries (WuXi) Ltd., (F.E.I.W)	2002/05/28	中國大陸江蘇省無錫市新區89 號地塊	生產加工純棉紗、其他 天然纖維、化學纖維 紗
亞東工業(蘇州)有 限公司	2005/6/24	中國大陸蘇州市	生產及加工工程用等各 種紡織品
遠東石化控股公司 PET Far Eastern (Holding) Ltd. (F.Pet (H))	1996/10/01	百慕達群島 Clarendon House 2 Church street, Hamolton HM 11, Bermuda	一般投資業務
亞東石化(上海)有 限公司 Oriental Petrochemical (Shanghai) Corp.	2003/01/21	中國大陸上海市浦東星火開發區 白沙路133號	PTA純對苯二甲酸之製 造與銷售。
遠東杜邦控股公司 F.E.D.P. (Holding) Ltd	2002/03/22	Clarendon House 2 Church street Hamilton HM 11, Bermuda	一般投資業務
遠紡工業(蘇州)有 限公司 Far Eastern Industines (Suzhou) Ltd.,	2004/03/22	中國大陸蘇州市新區橫山路6號	纖維及非纖維用聚酯產 品之生產及銷售
上海遠化物流有限公 司	2006/03/02	中國大陸上海市浦東星火開發區 白沙路198號	貨物運輸、裝卸、搬運 及倉儲業

(接次頁)



(承前頁)

企業名稱	設立日期	所在地	主要營業或生產項目
遠傳電信股份有限公司	1997/04/11	台北市敦化南路二段207號28樓	無線通訊系統服務
和信電訊股份有限公司	2003/09/25	台北市敦化南路二段207號28樓	第一類電信事業
Far Eastern Info Service Holding Ltd. (F.E.I.S. (H))	2002/07/17	Clarendon House 2 Church Street Hamilton HM11 Bermuda	國際投資控股業務
遠東網絡信息技術(上海)有限公司(遠東網絡(上海)公司)	2002/11/18	中國大陸上海市浦東新區張江高科技園區郭守敬路498號浦東軟件園23號樓3樓	電腦軟件服務、資料處理服務及網路資訊供應服務業務。
E. World Holdings Ltd.	2000/04/07	4F, One Capital Place. P.O. Box 847 G.T., Grand, Cayman Island	各項投資控股業務。
遠欣股份有限公司	2000/08/08	台北市敦化南路二段207號28樓	電子資訊供應服務及資訊處理服務等業務
和宇寬頻網路股份有限公司	2000/08/09	臺北市中山北路二段113號11樓	第二類電信事業、電信器材批發及零售、電信管制射頻器材、資訊軟體批發等
遠通電收股份有限公司	2004/04/07	臺北市大安區敦化南路2段207號28樓	資訊軟體、電子資訊、通信、自動控制設備工程
全虹企業股份有限公司	1981/05/04	台北縣三重市重新路5段609巷14號10樓之11	通訊器材及事務機器之裝備製造加工買賣業務
數位互動行銷股份有限公司	2000/06/12	台北市松山區南京東路3段270號7樓	網際網路廣告行銷
Far EasTron Holding Ltd.	2005/08/30	英屬蓋曼群島	各項投資控股業務
安源通訊公司	2007/2/13	台北市內湖區瑞光路399號9樓	第二類電信事業、電信器材批發及零售、電信管制射頻器材、資訊軟體批發等
蘇州安和製衣公司	2008/1/31	中國大陸蘇州吳中經濟開發區天靈路88號	生產、加工、銷售、針織、梭織面料服裝

遠東紡織股份有限公司及其子公司

關係人明細表

民國九十七年九月三十日

附表三

序號	關係人名稱	與母公司之關係參閱下列附註之說明
1	亞東證券公司	(一)
2	遠鼎公司	(一)
3	科德寶遠東公司	(一)
4	宏遠興業公司	(一)
5	太平洋流通投資公司	(一)
6	亞東工業氣體公司	(一)
7	裕鼎實業公司	(一)
8	遠銀國際租賃公司	(一)
9	鼎鼎大飯店公司	(一)
10	遠東國際商業銀行	(一)
11	大聚化學纖維公司	(一)
12	嘉惠電力公司	(二)
13	富民運輸公司	(二)
14	遠百企業公司	(二)
15	財團法人徐有庠先生紀念基金會	(二)
16	遠百亞太開發公司	(二)
17	亞東百貨公司	(二)
18	裕民航運公司	(二)
19	新世紀資通公司	(二)
20	鼎鼎聯合行銷公司	(二)
21	穩靜企業公司	(二)
22	勤靜企業公司	(二)
23	元智大學	(二)
24	富達運輸公司	(二)
25	亞東紀念醫院	(二)
26	遠東百貨公司	(一)及(二)
27	東聯化學公司	(一)及(二)
28	亞洲水泥公司	(二)及(三)
29	太平洋崇光百貨公司	(四)
30	亞利預鑄公司	(五)
31	聯洋石化控股公司	(五)
32	鼎鼎企業管理顧問公司	(五)

(接次頁)

(承前頁)

序號	關係人名稱	與母公司之關係參閱下列附註之說明
33	遠東紡織股份有限公司職工福利委員會	(六)
34	遠東紡織股份有限公司職工福利委員會高爾夫俱樂部	(六)
35	亞東預拌混凝土公司	(七)
36	宏通綜合商業發展公司(宏通綜商公司)	(八)
37	東元電機公司	(九)
38	精誠公司	(九)
39	神通電腦公司	(九)
40	財團法人電訊暨智慧運輸科技發展基金會 (原財團法人遠傳電訊科技發展基金會) (電訊暨智慧運輸基金會)	(十)
41	NTT DoCoMo Inc.	(十一)
42	宏遠發展(上海)公司	(十一)

註：(一)採權益法之被投資公司，持股小於(含)50%。

(二)董事長或總經理相同。

(三)該公司董事長為母公司董事長之親屬。

(四)係太平洋流通投資公司之子公司。

(五)係採權益法計價被投資公司之被投資公司。

(六)該組織負責人係母公司之協理。

(七)係亞洲水泥公司採權益法計價之被投資公司。

(八)母公司董事長係該公司董事。

(九)遠通電收公司之法人董事。

(十)遠傳電信公司捐贈達其實收基金總額三分之一以上財團法人。

(十一)遠傳電信公司之董事。

(十二)宏遠興業公司之子公司。

遠東紡織股份有限公司及其子公司

合併關係人交易事項明細表

民國九十七年一月一日至九月三十日

附表四

單位：新台幣仟元

	附註	九十七年前三季	
		金額	佔各該科目%
營業收入			
新世紀資通公司	(三)	\$ 886,627	-
其他	(二)	<u>1,489,429</u>	<u>1</u>
		<u>\$ 2,376,056</u>	<u>1</u>
營業成本			
東聯化學公司	(四)	\$ 2,030,839	2
其他	(二)	<u>487,690</u>	<u>1</u>
		<u>\$ 2,518,529</u>	<u>3</u>
營業費用			
鼎鼎聯合行銷公司		\$ 98,375	1
其他	(二)	<u>366,890</u>	<u>2</u>
		<u>\$ 465,265</u>	<u>3</u>
營業外收入			
太平洋崇光百貨公司		\$ 4,163	-
其他	(二)	<u>9,524</u>	<u>-</u>
		<u>\$ 13,687</u>	<u>-</u>
營業外支出			
新世紀資通公司		\$ 30,278	1
其他	(二)	<u>25,337</u>	<u>-</u>
		<u>\$ 55,615</u>	<u>1</u>

註：(一)各關係企業與母子公司之關係，請詳附表三說明。

(二)與其他各關係人交易金額未超過本科目餘額之百分之五。

(三)係子公司遠傳電信公司、和信電訊公司及和宇寬頻公司與新世紀資通公司之銷貨收入、文字廣播收入及相互通信所收取之接駁服務收入，帳列電信服務收入；另子公司遠傳電信公司及和信電訊公司代新世紀資通公司收取國際電話服務收入，帳列行動電話服務收入減項及應付關係人款項。

(四)主要係遠東紡織公司對東聯化學公司之購入原料。

(五)與關係人間之重大交易條件與一般非關係人相當。

遠東紡織股份有限公司及其子公司

合併關係人交易事項明細表

民國九十七年九月三十日

附表五

單位：新台幣仟元

	附註	九十七年九月三十日	
		金額	佔各該科目 %
應收關係企業款			
票據、帳款及其他應收款			
宏遠發展(上海)公司		\$ 167,640	11
宏通綜商公司	(六)	112,941	7
科德寶遠東公司		68,213	4
宏遠興業公司		52,559	3
其他	(二)	<u>232,008</u>	<u>15</u>
		633,361	40
融 資 款		<u>940,715</u>	<u>60</u>
		<u>\$ 1,574,076</u>	<u>100</u>
存出保證金			
鼎鼎聯合行銷公司		\$ 42,872	9
遠鼎公司		33,254	8
其他	(二)	<u>21,768</u>	<u>4</u>
		<u>\$ 97,894</u>	<u>21</u>
應付關係企業款			
票據、帳款及其他應付款			
新世紀資通公司	(七)	\$ 229,489	20
東聯化學公司	(八)	128,337	11
其他	(二)	<u>118,207</u>	<u>10</u>
		476,033	41
融資款(不含帳列銀行借款)		<u>1,785,435</u>	<u>59</u>
		<u>\$ 2,261,468</u>	<u>100</u>
應付租賃款			
遠銀國際租賃公司		<u>\$ 16,781</u>	<u>94</u>
應付費用			
其他	(二)	<u>\$ 19,607</u>	<u>-</u>
預收工程款			
宏通綜商公司	(九)	\$ 402,561	3
遠東百貨公司	(十)	301,924	2
其他	(二)	<u>37,187</u>	<u>-</u>
		<u>\$ 741,672</u>	<u>5</u>

(接次頁)

(承前頁)

		九十七年九月三十日	
	附註	金 額	佔各該 科目 %
<u>遞延盈益</u>			
租金收入			
遠鼎公司	(四)	\$ 715,248	65
財團法人徐有庠先生紀念基金會	(五)	223,673	20
出售土地及房屋			
亞東證券公司	(三)	116,982	11
出售股票			
遠銀國際租賃公司		24,326	2
亞洲投資公司		8,596	1
裕鼎實業公司		2,579	-
其 他		758	-
		<u>\$ 1,092,162</u>	<u>100</u>

#### 資金融通情形

融資予關係企業之明細如下：

	九 十	七 年	前	三 季
	最 高 餘 額	年 底 餘 額	利 率 ( % )	利 息 收 入
大聚化學纖維公司	\$ 280,000	\$ 277,000	2.55~2.63	\$ 5,321
裕鼎實業公司	108,000	108,000	2.55~2.63	1,445
馬來西亞製衣公司	147,982	242,723	0~5.6248	2,966
聯洋石化控股公司	312,992	<u>312,992</u>	2.55~2.63	<u>1,479</u>
		<u>\$ 940,715</u>		<u>\$ 11,211</u>

融資自關係企業之明細如下：

	九 十	七 年	前	三 季
	最 高 餘 額	年 底 餘 額	利 率 ( % )	利 息 費 用
應付關係企業款項				
東聯化學公司	\$ 965,100	\$ 482,550	3	\$ 22,867
Far Eastern International Leasing Corp. (BVI)	230,804	-	3.9	15,061
聯洋石化控股公司	1,302,885	1,302,885	-	-
短期銀行借款				
遠東國際商業銀行	182,875	<u>182,875</u>	3.8	<u>1,644</u>
		<u>\$ 1,968,310</u>		<u>\$ 39,572</u>

- 註：(一)各關係企業與母子公司之關係，請詳附表三說明。
- (二)與其他各關係人交易金額未超過本科目餘額之百分之五。
- (三)係出售土地及房屋予亞東證券公司所產生之遞延盈益。
- (四)原母公司、亞洲水泥公司及遠鼎公司依比例為遠企大樓產權所有，其中包含遠鼎公司向大樓用戶收取租金再依比例分攤給母公司及於土地上蓋建築物不付地租，而以建物 12%產權登記予母公司所產生之遞延收益每年轉列租金收入。此部分產權已於九十二年九月二日移轉，請參見合併財務報表附註十二之說明。
- (五)係子公司遠東資源開發公司設定地上權予財團法人徐有庠先生紀念基金會產生之未實現利益。
- (六)主要係子公司遠揚營造工程公司對宏通綜商公司之應收款項。
- (七)主要係子公司遠傳電信公司對新世紀資通公司之應付款項。
- (八)主要係遠東紡織公司對東聯化學公司進貨之應付款項。
- (九)主要係子公司遠揚建設公司對宏通綜商公司之預收工程款。
- (十)主要係子公司遠揚建設公司對遠東百貨公司之預收工程款。
- (十一)與關係人間之重大交易條件與一般非關係人相當。

遠東紡織股份有限公司及其子公司  
 母子公司間業務關係及重要交易往來情形  
 民國九十七年前三季

附表六

單位：新台幣仟元

編號 (註一)	交易人名稱	交易往來對象	與交易人之關係(註二)	交易往來情形					
				科目	金額	交易條件	佔合併總營收或 總資產之比率 (註三)		
0	遠東紡織公司	Fashionline Saigon Ltd.	1	銷貨成本	(\$ 76,200)	依合約約定之條件為之	-		
		全家福公司	1	銷貨成本	( 56,772)	依合約約定之條件為之	-		
		亞東創新發展公司	1	銷貨成本	( 122,931)	依合約約定之條件為之	-		
		遠東服裝(蘇州)公司	1	銷貨收入	148,254	依合約約定之條件為之	-		
		Pet Far Eastern (M) Sdn. Bhd.	1	銷貨收入	72,417	依合約約定之條件為之	-		
		遠東化聚工業公司	1	其他應收款	( 1,429,780)	依合約約定之條件為之	-		
		遠東化聚工業公司	1	利息收入	30,600	依合約約定之條件為之	-		
		亞東紡織(控股)公司	1	其他應收款	( 486,630)	依合約約定之條件為之	-		
		亞東紡織(控股)公司	1	利息收入	10,418	依合約約定之條件為之	-		
		1	遠鼎投資公司	安和製衣公司	3	其他應收款	( 136,000)	依合約約定之條件為之	-
				安和製衣公司	3	利息收入	5,000	依合約約定之條件為之	-
				亞東紡織(控股)公司	3	其他應收款	( 868,571)	依合約約定之條件為之	-
				亞東紡織(控股)公司	3	利息收入	14,433	依合約約定之條件為之	-
				遠東服裝(控股)公司	3	其他應收款	( 295,142)	依合約約定之條件為之	-
				遠東服裝(控股)公司	3	利息收入	5,393	依合約約定之條件為之	-
				遠通投資公司	3	其他應收款	( 400,000)	依合約約定之條件為之	-
				遠通投資公司	3	利息收入	490	依合約約定之條件為之	-
2	Far Eastern Polytex (Holding) Ltd.	武漢遠紡新材料公司	3	其他應收款	( 386,040)	依合約約定之條件為之	-		
3	遠東化聚工業公司	百慕達遠東投資(控股)公司	3	應付帳款	141,725	依合約約定之條件為之	-		
		遠紡工業(上海)公司	3	應收帳款	( 796,396)	依合約約定之條件為之	-		
		遠紡工業(上海)公司	3	應付帳款	2,018,910	依合約約定之條件為之	-		
		百慕達遠東投資(控股)公司	3	其他應付款	1,286,800	依合約約定之條件為之	-		
		百慕達遠東投資(控股)公司	3	利息費用	( 5,482)	依合約約定之條件為之	-		
		遠紡工業(上海)公司	3	其他應收款	( 2,766,620)	依合約約定之條件為之	-		
		遠紡工業(蘇州)公司	3	其他應收款	( 321,700)	依合約約定之條件為之	-		
		亞東石化(上海)公司	3	其他應收款	( 128,680)	依合約約定之條件為之	-		
		亞東紡織(控股)公司	3	其他應付款	804,250	依合約約定之條件為之	-		

(接次頁)



(承前頁)

編號 (註一)	交易人名稱	交易往來對象	與交易人之關係(註二)	交易往來情形			
				科目	金額	交易條件 估合併總營收或 總資產之比率 (註三)	
4	百慕達遠東投資(控股)公司	亞東紡織(控股)公司	3	利息費用	(\$ 3,394)	依合約約定之條件為之	-
		遠紡工業(上海)公司	3	銷貨成本	( 5,392,632)	依合約約定之條件為之	-
		遠紡工業(上海)公司	3	銷貨收入	1,828,251	依合約約定之條件為之	-
		遠東紡織公司	2	其他應付款	1,429,780	依合約約定之條件為之	-
		遠東紡織公司	2	利息費用	( 30,600)	依合約約定之條件為之	-
		遠東化聚工業公司	3	應收帳款	( 141,725)	依合約約定之條件為之	-
		FEDP (Holding) Limited	3	應付帳款	58,681	依合約約定之條件為之	-
		FETG Investment Antilles N.V.	3	其他應收款	( 405,020)	依合約約定之條件為之	-
		FETG Investment Antilles N.V.	3	利息收入	16,025	依合約約定之條件為之	-
		亞東紡織(控股)公司	3	其他應收款	( 20,911)	依合約約定之條件為之	-
		亞東紡織(控股)公司	3	利息收入	8,640	依合約約定之條件為之	-
		Pet Far Eastern (M) Sdn. Bhd.	3	其他應收款	( 194,275)	依合約約定之條件為之	-
		Pet Far Eastern (M) Sdn. Bhd.	3	利息收入	7,858	依合約約定之條件為之	-
		遠東化聚工業公司	3	其他應收款	( 1,286,800)	依合約約定之條件為之	-
5	安和製衣公司	遠東化聚工業公司	3	利息收入	5,482	依合約約定之條件為之	-
		鼎元國際投資公司	3	其他應付款	100,000	依合約約定之條件為之	-
		鼎元國際投資公司	3	利息費用	( 2,183)	依合約約定之條件為之	-
		遠東資源開發公司	3	其他應付款	440,000	依合約約定之條件為之	-
		遠東資源開發公司	3	利息費用	( 10,968)	依合約約定之條件為之	-
		遠鼎投資公司	3	其他應付款	136,000	依合約約定之條件為之	-
6	遠通投資公司	遠鼎投資公司	3	利息費用	( 5,000)	依合約約定之條件為之	-
		FEDP (Holding) Limited	3	其他應收款	( 340,977)	依合約約定之條件為之	-
		FEDP (Holding) Limited	3	利息收入	807	依合約約定之條件為之	-
		遠鼎投資公司	3	其他應付款	400,000	依合約約定之條件為之	-
7	遠東服裝(蘇州)公司	遠鼎投資公司	3	利息費用	( 490)	依合約約定之條件為之	-
		遠紡織染(蘇州)公司	3	應付帳款	84,611	依合約約定之條件為之	-
		遠紡織染(蘇州)公司	3	銷貨成本	( 203,454)	依合約約定之條件為之	-
8	遠紡工業(上海)公司	遠東紡織公司	2	銷貨成本	( 148,254)	依合約約定之條件為之	-
		亞東石化(上海)公司	3	應付帳款	571,320	依合約約定之條件為之	-
		亞東石化(上海)公司	3	應付票據	3,383,439	依合約約定之條件為之	-
		武漢遠紡新材料公司	3	應收帳款	( 372,500)	依合約約定之條件為之	-
		武漢遠紡新材料公司	3	應付帳款	197,081	依合約約定之條件為之	-
		遠東化聚工業公司	3	應付帳款	796,396	依合約約定之條件為之	-
		遠東化聚工業公司	3	應收帳款	( 2,018,910)	依合約約定之條件為之	-

(接次頁)

(承前頁)

編號 (註一)	交易人名稱	交易往來對象	與交易人之關係(註二)	交易往來情形			
				科目	金額	交易條件 佔合併總營收或 總資產之比率 (註三)	
9 10 11 12 13 14	遠東石化(控股)公司 Pet Far Eastern (M) Sdn. Bhd. 武漢遠紡新材料公司 亞東石化(上海)公司	亞東工業(蘇州)公司	3	應付帳款	\$ 286,880	依合約約定之條件為之	-
		遠東化聚工業公司	3	其他應付款	2,766,620	依合約約定之條件為之	-
		亞東石化(上海)公司	3	銷貨成本	( 6,170,595)	依合約約定之條件為之	-
		亞東工業(蘇州)公司	3	銷貨成本	( 936,920)	依合約約定之條件為之	-
		遠東化聚工業公司	3	銷貨收入	5,392,632	依合約約定之條件為之	-
		遠紡織染(蘇州)公司	3	銷貨收入	103,176	依合約約定之條件為之	-
		武漢遠紡新材料公司	3	銷貨收入	691,712	依合約約定之條件為之	-
		遠東化聚工業公司	3	銷貨成本	( 1,828,251)	依合約約定之條件為之	-
		武漢遠紡新材料公司	3	銷貨成本	( 127,216)	依合約約定之條件為之	-
		亞東石化(上海)公司	3	其他應收款	( 1,302,885)	依合約約定之條件為之	-
		百慕達遠東投資(控股)公司	3	其他應付款	194,275	依合約約定之條件為之	-
		百慕達遠東投資(控股)公司	3	利息費用	( 7,858)	依合約約定之條件為之	-
		遠東紡織公司	2	銷貨成本	( 72,417)	依合約約定之條件為之	-
		遠紡工業(上海)公司	3	應付帳款	372,500	依合約約定之條件為之	-
		遠紡工業(上海)公司	3	應收帳款	( 197,081)	依合約約定之條件為之	-
		遠紡工業(上海)公司	3	銷貨成本	( 691,712)	依合約約定之條件為之	-
		遠紡工業(上海)公司	3	銷貨收入	127,216	依合約約定之條件為之	-
		Far Eastern Polytex (Holding) Ltd.	3	其他應付款	386,040	依合約約定之條件為之	-
		遠紡工業(上海)公司	3	應收帳款	( 571,320)	依合約約定之條件為之	-
		遠紡工業(上海)公司	3	應收票據	( 3,383,439)	依合約約定之條件為之	-
遠紡工業(蘇州)公司	3	應收帳款	( 213,397)	依合約約定之條件為之	-		
遠紡工業(蘇州)公司	3	應收票據	( 411,104)	依合約約定之條件為之	-		
遠東化聚工業公司	3	其他應付款	128,680	依合約約定之條件為之	-		
遠東石化(控股)公司	3	其他應付款	1,302,885	依合約約定之條件為之	-		
遠紡工業(上海)公司	3	銷貨收入	6,170,595	依合約約定之條件為之	-		
遠紡工業(蘇州)公司	3	銷貨收入	1,773,622	依合約約定之條件為之	-		
遠東服裝(蘇州)公司	3	應收帳款	( 84,611)	依合約約定之條件為之	-		
遠東服裝(控股)公司	3	其他應付款	321,700	依合約約定之條件為之	-		
遠紡工業(上海)公司	3	銷貨成本	( 103,176)	依合約約定之條件為之	-		
遠東服裝(蘇州)公司	3	銷貨收入	203,454	依合約約定之條件為之	-		
遠東服裝(控股)公司	3	銷貨收入	57,412	依合約約定之條件為之	-		
遠紡工業(蘇州)公司	3	應付帳款	761,413	依合約約定之條件為之	-		
遠紡工業(蘇州)公司	3	應付票據	58,274	依合約約定之條件為之	-		
亞東紡織(控股)公司	3	應收帳款	( 351,789)	依合約約定之條件為之	-		
遠紡工業(上海)公司	3	應收帳款	( 286,880)	依合約約定之條件為之	-		

(接次頁)

(承前頁)

編號 (註一)	交易人名稱	交易往來對象	與交易人之關係(註二)	交易往來情形			
				科目	金額	交易條件 估合併總營收或 總資產之比率 (註三)	
15	遠紡工業(蘇州)公司	亞東紡織(控股)公司	3	其他應付款	\$ 1,286,800	依合約約定之條件為之	-
		遠紡工業(蘇州)公司	3	銷貨成本	( 3,164,072)	依合約約定之條件為之	-
		遠紡工業(上海)公司	3	銷貨收入	936,920	依合約約定之條件為之	-
		亞東紡織(控股)公司	3	銷貨收入	852,216	依合約約定之條件為之	-
		亞東石化(上海)公司	3	應付帳款	213,397	依合約約定之條件為之	-
		亞東石化(上海)公司	3	應付票據	411,104	依合約約定之條件為之	-
		亞東工業(蘇州)公司	3	應收帳款	( 761,413)	依合約約定之條件為之	-
		亞東工業(蘇州)公司	3	應收票據	( 58,274)	依合約約定之條件為之	-
		FEDP (Holding) Limited	3	其他應付款	772,080	依合約約定之條件為之	-
		亞東石化(上海)公司	3	銷貨成本	( 1,773,622)	依合約約定之條件為之	-
16	FETG Investment Antilles N.V.	亞東工業(蘇州)公司	3	銷貨收入	3,146,072	依合約約定之條件為之	-
		遠東化聚工業公司	3	其他應付款	321,700	依合約約定之條件為之	-
		Waldorf Service B.V.	3	其他應收款	( 414,172)	依合約約定之條件為之	-
		Waldorf Service B.V.	3	利息收入	16,202	依合約約定之條件為之	-
17	Waldorf Service B.V.	百慕達遠東投資(控股)公司	3	其他應付款	405,020	依合約約定之條件為之	-
		百慕達遠東投資(控股)公司	3	利息費用	( 16,025)	依合約約定之條件為之	-
18	遠東服裝(控股)公司	FETG Investment Antilles N.V.	3	其他應付款	414,172	依合約約定之條件為之	-
		FETG Investment Antilles N.V.	3	利息費用	( 16,202)	依合約約定之條件為之	-
19	亞東紡織(控股)公司	遠紡織染(蘇州)公司	3	其他應收款	( 321,700)	依合約約定之條件為之	-
		遠紡織染(蘇州)公司	3	銷貨成本	( 57,412)	依合約約定之條件為之	-
		遠鼎投資公司	3	其他應付款	295,142	依合約約定之條件為之	-
		遠鼎投資公司	3	利息費用	( 5,393)	依合約約定之條件為之	-
		亞東工業(蘇州)公司	3	應付帳款	351,789	依合約約定之條件為之	-
		百慕達遠東投資(控股)公司	3	其他應付款	20,911	依合約約定之條件為之	-
		百慕達遠東投資(控股)公司	3	利息費用	( 8,640)	依合約約定之條件為之	-
		遠紡工業(無錫)公司	3	其他應收款	( 926,496)	依合約約定之條件為之	-
		亞東工業(蘇州)公司	3	其他應收款	( 1,286,800)	依合約約定之條件為之	-
		遠東化聚工業公司	3	其他應收款	( 804,250)	依合約約定之條件為之	-
20	亞東創新發展公司	遠東化聚工業公司	3	利息收入	3,394	依合約約定之條件為之	-
		亞東工業(蘇州)公司	3	銷貨成本	( 852,216)	依合約約定之條件為之	-
		遠東紡織公司	2	其他應付款	486,630	依合約約定之條件為之	-
		遠東紡織公司	2	利息費用	( 10,418)	依合約約定之條件為之	-
		遠鼎投資公司	3	其他應付款	868,571	依合約約定之條件為之	-
		遠鼎投資公司	3	利息費用	( 14,433)	依合約約定之條件為之	-
		遠東紡織公司	2	其他營業收入	122,931	依合約約定之條件為之	-

(接次頁)

(承前頁)

編號 (註一)	交易人名稱	交易往來對象	與交易人之關係(註二)	交易往來情形			
				科目	金額	交易條件	佔合併總營收或總資產之比率 (註三)
21	中比啤酒(蘇州)公司	Sino Belgium (Holding) Ltd.	3	其他應付款	\$ 932,930	依合約約定之條件為之	-
22	鼎元國際投資公司	安和製衣公司	3	其他應收款	( 100,000)	依合約約定之條件為之	-
23	FEDP (Holding) Limited	安和製衣公司	3	利息收入	2,183	依合約約定之條件為之	-
		百慕達遠東投資(控股)公司	3	應收帳款	( 58,681)	依合約約定之條件為之	-
		遠通投資公司	3	其他應付款	340,977	依合約約定之條件為之	-
		遠通投資公司	3	利息費用	( 807)	依合約約定之條件為之	-
24	全家福公司	遠紡工業(蘇州)公司	3	其他應收款	( 772,080)	依合約約定之條件為之	-
		遠東紡織公司	2	銷貨收入	56,772	依合約約定之條件為之	-
25	遠紡工業(無錫)公司	亞東紡織(控股)公司	3	其他應付款	926,496	依合約約定之條件為之	-
26	遠東資源開發公司	安和製衣公司	3	其他應收款	( 440,000)	依合約約定之條件為之	-
		安和製衣公司	3	利息收入	10,968	依合約約定之條件為之	-
27	Sino Belgium (Holding) Ltd.	中比啤酒(蘇州)公司	3	其他應收款	( 932,930)	依合約約定之條件為之	-
28	Fashionline	遠東紡織公司	2	銷貨收入	76,200	依合約約定之條件為之	-
29	遠揚建設公司	遠揚營造工程公司	3	營建成本	( 575,629)	依合約約定之條件為之	-
30	遠揚營造工程公司	遠揚建設公司	3	營建收入	575,629	依合約約定之條件為之	-

註一：母公司及子公司相互間之業務往來資訊應分別於編號欄註明，編號之填寫方法如下：

1. 母公司填 0。
2. 子公司依公司別由阿拉伯數字 1 開始依序編號。

註二：與交易人之關係有以下三種，標示種類即可：

1. 母公司對子公司。
2. 子公司對母公司。
3. 子公司對子公司。

註三：交易往來金額佔合併總營收或總資產比率之計算，若屬資產負債科目者，以期末餘額佔合併總資產之方式計算；若屬損益科目者，以期中累積金額佔合併總營收之方式計算。