

遠東紡織股份有限公司及其子公司

合併財務報表暨會計師核閱報告

民國九十八及九十七年前三季

地址：台北市敦化南路二段二〇七號三十六樓

電話：(〇二) 二七三三八〇〇〇

## § 目 錄 §

項	目 頁	次	財 務 報 表 附 註 編 號
一、封 面	1		-
二、目 錄	2		-
三、會計師核閱報告	3~4		-
四、合併資產負債表	5		-
五、合併損益表	6~8		-
六、合併股東權益變動表	-		-
七、合併現金流量表	9~13		-
八、合併財務報表附註及附表			
(一) 重要會計政策之彙總說明	14~18		一
(二) 擬制性財務資訊	18		二
(三) 會計變動之理由及其影響	18~19		三
(四) 重要會計科目之說明	19~46		四~二四
(五) 關係人交易	46, 64~70		二五
(六) 質抵押之資產	46~47		二六
(七) 重大承諾事項及或有事項	47~50		二七
(八) 重大之災害損失	-		-
(九) 重大之期後事項	50		二八
(十) 其 他	50~56		二九
(十一) 附註揭露事項			
1. 母子公司間業務關係及重要 交易往來情形	56, 73~80		三十

## 會計師核閱報告

遠東紡織股份有限公司 公鑒：

遠東紡織股份有限公司及其子公司民國九十八年及九十七年九月三十日之合併資產負債表，暨民國九十八年及九十七年一月一日至九月三十日之合併損益表及合併現金流量表，業經本會計師核閱竣事。上開合併財務報表之編製係管理階層之責任，本會計師之責任則為根據核閱結果出具報告。

除下段所述者外，本會計師係依照審計準則公報第三十六號「財務報表之核閱」規劃並執行核閱工作。由於本會計師僅實施分析、比較與查詢，並未依照一般公認審計準則查核，故無法對上開合併財務報表之整體表示查核意見。

如合併財務報表附註一所述，列入合併財務報表之子公司中，部分子公司之財務報表未經會計師核閱，其民國九十八及九十七年九月三十日之資產總額分別為新台幣（以下同）148,951,048 仟元及 143,263,872 仟元，佔合併資產總額之 57.73%及 53.80%，其負債總額分別為 57,983,807 仟元及 60,357,566 仟元，佔合併負債總額之 47.54%及 44.69%；民國九十八及九十七年前三季之營業收入淨額分別為 44,762,133 仟元及 43,885,790 仟元，佔合併營業收入淨額之 37.25%及 33.43%，其純益（損）分別為 149,921 仟元及(2,048,955)仟元，佔合併總純益之 1.41%及(20.45)%。又如合併財務報表附註十二所述，民國九十八及九十七年九月三十日採權益法之長期股權投資餘額中分別計 33,889,613 仟元及 33,513,165 仟元，及其民國九十八及九十七年前三季認列之投資淨益分別計 2,110,935 仟元及 261,367 仟元，係依據被投資公司同期間未經會計師核閱之財務報表認列。

依本會計師核閱結果，除上段所述該等子公司及被投資公司之財務報表倘經會計師核閱，對第一段所述合併財務報表可能有所調整之影響外，並未發現第一段所述合併財務報表在所有重大方面有違反證券發行人財務報告編製準則及行政院金融監督管理委員會民國九十六年十一月十五日金管證六字第 0960064020 號令暨一般公認會計原則而須作修正之情事。

如合併財務報表附註三所述，遠東紡織股份有限公司及其子公司自民國九十八年一月一日起，採用新修訂之財務會計準則公報第十號「存貨之會計處理準則」。此項會計變動，使民國九十八年前三季屬於母公司之合併總純益減少 202,377 元，稅後基本每股盈餘減少 0.04 元；及自民國九十七年一月一日起，採用財團法人中華民國會計研究發展基金會於民國九十六年三月發布（九六）基秘字第○五二號函，員工分紅及董監酬勞應視為費用，而非盈餘分配之會計處理。此項會計變動，使民國九十七年前三季合併總純益減少 454,910 仟元，稅後基本每股盈餘減少 0.1 元。

勤業眾信會計師事務所

會計師 施 景 彬

會計師 吳 恩 銘

財政部證券暨期貨管理委員會核准文號  
台財證六字第 0920123784 號

財政部證券暨期貨管理委員會核准文號  
台財證六字第 0920123784 號

中 華 民 國 九 十 八 年 十 月 二 十 三 日

遠東紡織股份有限公司及其子公司  
合併資產負債表  
民國九十八年及九十七年九月三十日  
(僅經核閱，未按一般公認審計準則查核)

單位：除每股面額為新台幣  
幣元外，餘係仟元

代 碼	資 產	九 十 八 年 九 月 三 十 日		九 十 七 年 九 月 三 十 日		代 碼	負 債 及 股 東 權 益	九 十 八 年 九 月 三 十 日		九 十 七 年 九 月 三 十 日	
		金 額	%	金 額	%			金 額	%	金 額	%
	流動資產						流動負債				
1100	現金及約當現金(附註四)	\$ 14,995,523	6	\$ 18,834,100	7	2100	短期借款(附註十八及二十六)	\$ 23,512,882	9	\$ 25,913,373	10
1310	公平價值變動列入損益之金融資產—流動(附註五)	705,208	-	728,540	-	2110	應付短期票券(附註十九及二十六)	6,567,114	3	4,154,968	2
1320	備供出售金融資產—流動(附註六及二十六)	2,653,950	1	1,795,059	1	2180	公平價值變動列入損益之金融負債—流動(附註五)	77,871	-	138,009	-
1340	避險之衍生性金融資產—流動	7,050	-	10,966	-	2200	避險之衍生性金融負債—流動	-	-	17,101	-
1360	無活絡市場之債券投資—流動(附註七)	-	-	3,000	-	2120	應付票據及帳款(附註二十二)	11,120,978	4	14,334,826	5
1120	應收票據及帳款—淨額(附註二十二及二十六)	22,315,482	9	25,371,987	9	2150	應付關係企業款項(附註二十二及二十五)	776,519	-	2,261,468	1
1150	應收關係企業款項(附註二十二及二十五)	1,025,049	-	1,574,076	1	2160	應付所得稅	701,233	-	1,728,027	1
1210	存貨—淨額(附註八)	12,471,876	5	17,713,994	7	2170	應付費用(附註二十五)	6,855,137	3	7,604,056	3
1221	待售房地—淨額(附註二十二)	30,339	-	55,764	-	2222	存入保證金—流動	622,273	-	745,306	-
1225	待建土地(附註九、二十二及二十六)	620,013	-	620,013	-	2224	應付工程設備款	948,522	1	1,598,558	1
1240XX	在建工程—減預收工程款淨額(附註十、二十二及二十六)	3,152,867	1	2,496,665	1	2261	預收貨款	871,632	-	747,862	-
1190	其他金融資產—流動	1,364,104	1	2,211,268	1	2262	預收房地款(附註十及二十二)	440,016	-	7,508	-
1260	預付款項(附註二十二)	2,359,516	1	4,317,896	2	2268	預收收入	1,149,313	1	1,043,495	-
1286	遞延所得稅資產—流動	616,572	-	846,326	-	2264YY	預收工程款—減在建工程後淨額(附註二十、二十二及二十五)	489,335	-	143,419	-
1298	其他流動資產(附註十、二十二及二十六)	1,453,745	1	1,156,683	-	2270	一年內到期之長期負債(附註二十一及二十六)	7,654,532	3	8,540,626	3
11XX	流動資產合計	63,771,294	25	77,736,337	29	2298	其他流動負債(附註二十五)	2,554,891	1	3,758,491	1
	基金及投資(附註六、七、十一、十二、十三及二十六)					21XX	流動負債合計	64,342,248	25	72,737,093	27
1450	備供出售金融資產—非流動	2,027,172	1	74,591	-		長期負債				
1421	採權益法之長期股權投資	48,504,474	19	49,412,630	19	2420	長期借款(附註二十一及二十六)	36,356,208	14	38,392,429	15
1460	持有至到期日金融資產—非流動	199,542	-	-	-	2410	應付公司債(附註二十一、二十五及二十六)	10,588,210	4	13,867,072	5
1480	以成本衡量之金融資產—非流動	3,307,117	1	2,625,122	1	2446	應付租賃款—非流動(附註二十五)	195	-	9,256	-
1490	無活絡市場之債券投資—非流動	293,454	-	-	-	24XX	長期負債合計	46,944,613	18	52,268,757	20
14XX	基金及投資合計	54,331,759	21	52,112,343	20	2510	土地增值稅準備(附註十四)	6,460,128	2	6,510,782	3
	固定資產(附註十四及二十六)						其他負債				
	成 本					2810	應計退休金負債	2,326,950	1	1,707,676	1
1501	土 地	5,474,264	2	4,418,331	2	2820	存入保證金—非流動	315,607	-	350,063	-
1521	房屋及建築	17,686,220	7	16,759,889	6	2881	遞延盈餘(附註十四及二十五)	1,040,061	1	1,092,162	-
1531	機器及設備	91,021,205	35	67,124,447	25	2888	其 他	549,235	-	404,161	-
1551	電信設備	109,735,618	42	105,384,701	40	28XX	其他負債合計	4,231,853	2	3,554,062	1
1544	電腦設備	17,570,530	7	15,830,914	6	2XXX	負債合計	121,978,842	47	135,070,694	51
1631	租賃權益改良	1,852,259	1	1,755,304	1		母公司股東權益(附註十四及二十三)				
1681	營運及其他設備	7,881,448	3	8,373,521	3	31XX	股本—每股面額10元；額定4,950,000仟股；發行九十八年4,661,353仟股，九十七年4,569,954仟股	46,613,529	18	45,699,538	17
15X1	成本合計	251,221,544	97	219,647,107	83		資本公積				
15X8	重估增值	21,731,340	9	22,007,237	8	3210	股本溢價	932,814	-	932,814	1
15XY	成本及重估增值合計	272,952,884	106	241,654,344	91	3260	因長期股權投資採權益法計價而發生	9,078,724	4	8,634,746	3
1519	減：累積折舊	163,472,913	64	137,621,494	52	3280	其 他	7,672	-	7,672	-
1671	未完工程及預付設備款	109,479,971	42	104,032,850	39	32XX	資本公積合計	10,019,210	4	9,575,232	4
15XX	固定資產淨額	115,845,612	45	113,871,709	43		保留盈餘				
	無形資產					3310	法定盈餘公積	8,602,110	3	8,196,286	3
1770	遞延退休金成本	90,592	-	7,770	-	3320	特別盈餘公積	3,034,765	1	3,034,765	1
1760	商譽(附註十五)	12,026,649	5	11,070,622	4	3350	未分配盈餘	7,342,346	3	8,109,967	3
1730	特許執照費(附註十六)	6,759,035	3	7,489,742	3	33XX	保留盈餘合計	18,979,221	7	19,341,018	7
1782	土地使用權(附註二十六)	1,360,235	-	863,064	-		股東權益其他項目				
1788	其他無形資產	53,769	-	87,246	-	3420	累積換算調整數	2,835,906	1	1,562,513	1
17XX	無形資產合計	20,290,280	8	19,518,444	7	3430	未認列為退休金成本之淨損失	( 652,291 )	-	( 69,898 )	-
	其他資產					3450	金融商品未實現利益	1,727,350	1	1,082,752	-
1800	非營業用資產—淨額(附註十四及二十六)	1,259,836	1	1,220,987	1	3460	未實現重估增值	8,852,930	3	8,566,640	3
1860	遞延所得稅資產—淨額	699,157	-	407,742	-	34XX	股東權益其他項目合計	12,763,895	5	11,142,007	4
1820	存出保證金(附註二十二及二十五)	455,994	-	495,355	-		母公司股東權益合計	88,375,855	34	85,757,795	32
1888	農業用地(附註十七)	276,661	-	276,661	-	3610	少數股權	47,660,090	19	45,437,606	17
1838	遞延費用—淨額	643,870	-	482,593	-	3XXX	股東權益合計	136,035,945	53	131,195,401	49
1890	其他(附註二十六)	440,324	-	143,924	-		負債及股東權益總計	\$ 258,014,787	100	\$ 266,266,095	100
18XX	其他資產合計	3,775,842	1	3,027,262	1						
1XXX	資 產 總 計	\$ 258,014,787	100	\$ 266,266,095	100						

後附之附註及附表係本合併財務報表之一部分。  
(參閱勤業眾信會計師事務所民國九十八年十月二十三日會計師核閱報告)

董事長：徐旭東

經理人：席家宜

會計主管：楊山本

遠東紡織股份有限公司及其子公司

合併損益表

民國九十八年及九十七年一月一日至九月三十日

(僅經核閱，未按一般公認審計準則查核)

單位：除每股盈餘為新台幣元外，餘係仟元

代碼		九十八年前三季		九十七年前三季	
		金額	%	金額	%
	營業收入 (附註二十五)				
4100	銷貨收入淨額	\$ 74,869,809	62	\$ 81,760,930	62
4800	電信服務收入	40,979,086	34	42,936,567	33
4210	出售證券淨益	1,185,860	1	3,123,149	2
4510	營建收入	2,229,816	2	2,871,128	2
4600	其他營業收入	906,618	1	569,942	1
4000	營業收入合計	<u>120,171,189</u>	<u>100</u>	<u>131,261,716</u>	<u>100</u>
	營業成本 (附註三、八及二十五)				
5110	銷貨成本	68,673,580	57	76,353,552	58
5800	電信服務成本	20,464,762	17	20,469,189	16
5510	營建成本	2,123,003	2	2,742,502	2
5600	其他營業成本	526,509	-	574,592	-
5000	營業成本合計	<u>91,787,854</u>	<u>76</u>	<u>100,139,835</u>	<u>76</u>
	未包含已實現營建利益前之營業毛利	28,383,335	24	31,121,881	24
	已實現營建利益	<u>278</u>	<u>-</u>	<u>278</u>	<u>-</u>
5910	營業毛利	<u>28,383,613</u>	<u>24</u>	<u>31,122,159</u>	<u>24</u>
	營業費用 (附註二十五)				
6100	行銷費用	11,481,447	10	11,453,306	9
6200	管理費用	5,326,184	5	6,022,018	5
6300	研發費用	487,011	-	543,634	-
6000	營業費用合計	<u>17,294,642</u>	<u>15</u>	<u>18,018,958</u>	<u>14</u>

(接次頁)

(承前頁)

代碼	九十八年前三季		九十七年前三季		
	金額	%	金額	%	
6900	營業利益	<u>\$ 11,088,971</u>	<u>9</u>	<u>\$ 13,103,201</u>	<u>10</u>
	營業外收入及利益				
7121	採權益法認列之投資淨 益(附註十二)	3,134,498	3	936,911	1
7310	金融資產評價利益—淨 額(附註五)	214,977	-	-	-
7160	股利收入	134,733	-	225,447	-
7110	利息收入(附註二十五)	128,884	-	446,779	-
7320	金融負債評價利益—淨 額(附註五)	67,460	-	300,718	-
7210	租金收入(附註十四及 二十五)	50,175	-	27,115	-
7260	兌換淨益	-	-	611,600	1
7480	其他收入(附註二十五)	<u>597,628</u>	<u>1</u>	<u>680,807</u>	<u>1</u>
7100	營業外收入及利益 合計	<u>4,328,355</u>	<u>4</u>	<u>3,229,377</u>	<u>3</u>
	營業外費用及損失				
7510	利息費用(附註十、十 四及二十五)	1,130,740	1	1,957,336	2
7560	兌換淨損	161,324	-	-	-
7650	閒置資產減損損失	89,681	-	26,213	-
7530	處分固定資產損失	40,226	-	198,883	-
7640	金融資產評價損失—淨 額(附註五)	-	-	320,930	-
7880	其他支出(附註二十五)	<u>737,546</u>	<u>1</u>	<u>877,696</u>	<u>1</u>
7500	營業外費用及損失 合計	<u>2,159,517</u>	<u>2</u>	<u>3,381,058</u>	<u>3</u>
7900	稅前利益	13,257,809	11	12,951,520	10
8110	所得稅費用	<u>2,593,518</u>	<u>2</u>	<u>2,930,270</u>	<u>2</u>
9600	合併總純益	<u>\$ 10,664,291</u>	<u>9</u>	<u>\$ 10,021,250</u>	<u>8</u>

(接次頁)

(承前頁)

代碼		九十八年前三季		九十七年前三季	
		金	額 %	金	額 %
	歸屬予：				
9601	母公司股東	\$ 5,894,642	5	\$ 5,644,568	4
9602	少數股權	<u>4,769,649</u>	<u>4</u>	<u>4,376,682</u>	<u>4</u>
		<u>\$ 10,664,291</u>	<u>9</u>	<u>\$ 10,021,250</u>	<u>8</u>

代碼		九十八年前三季		九十七年前三季	
		稅	前 稅 後	稅	前 稅 後
	每股盈餘 (附註二十四)				
9750	基本每股盈餘	<u>\$ 1.28</u>	<u>\$ 1.26</u>	<u>\$ 1.21</u>	<u>\$ 1.21</u>
9850	稀釋每股盈餘	<u>\$ 1.28</u>	<u>\$ 1.26</u>	<u>\$ 1.21</u>	<u>\$ 1.21</u>

後附之附註及附表係本合併財務報表之一部分。

(參閱勤業眾信會計師事務所民國九十八年十月二十三日會計師核閱報告)

董事長：徐旭東

經理人：席家宜

會計主管：楊山本



遠東紡織股份有限公司及其子公司

合併現金流量表

民國九十八年及九十七年一月一日至九月三十日

(僅經核閱，未按一般公認審計準則查核)

單位：新台幣仟元

	九 十 八 年 前 三 季	九 十 七 年 前 三 季
營業活動之現金流量		
合併總純益	\$ 10,664,291	\$ 10,021,250
調整項目		
折舊及攤銷	12,871,262	11,974,967
(迴轉) 提列存貨跌價損失	( 834,721)	95,337
遞延費用報廢損失	3,839	-
出售證券淨益	( 1,194,385)	( 3,123,149)
提列備抵呆帳	335,572	500,444
資產減損損失	89,681	50,304
金融資產減損損失	44,163	-
採權益法認列之投資淨益	( 3,134,498)	( 936,911)
採權益法評價之長期股權投資收取 之現金股利	1,531,247	3,113,581
處分固定資產淨損	40,226	198,883
遞延盈益轉列租金收入	( 39,882)	( 40,160)
應計退休金負債	( 243,408)	50,158
遞延所得稅	764,964	( 171,707)
遞延營建利益	( 278)	( 278)
營業資產及負債之淨變動		
交易目的金融資產	( 197,614)	172,839
交易目的金融負債	( 27,482)	( 263,659)
應收票據及帳款	992,824	( 3,414,885)
應收關係企業款項	107,890	87,724
存 貨	2,469,437	( 1,711,263)
待售房地	-	( 35,694)
在建工程淨額	( 166,455)	358,279
其他金融資產－流動	184,171	( 1,046,099)
預付款項	( 269,025)	( 1,880,654)
其他流動資產	1,680,067	( 28,186)
應付票據及帳款	( 206,346)	5,162,942
應付關係企業款項	( 236,511)	( 1,491,148)

(接次頁)

(承前頁)

	九 十 八 年 前 三 季	九 十 七 年 前 三 季
應付所得稅	(\$ 1,796,142)	\$ 66,428
應付費用	( 961,119)	( 590,400)
預收貨款	176,812	131,743
預收房地款	429,645	( 115,293)
預收收入	( 4,813)	44,134
預收工程款淨額	459,184	72,350
其他流動負債	199,067	329,384
營業活動之淨現金流入	<u>23,731,663</u>	<u>17,581,261</u>
投資活動之現金流量		
應收關係企業款項減少(增加)	223,325	( 341,735)
處分備供出售金融資產—流動價款	1,729,074	3,270,496
備供出售金融資產—流動增加	( 2,069,847)	( 3,473,596)
購買以成本衡量之金融資產	( 233,101)	-
處分以成本衡量之金融資產價款	-	87,509
購買無活絡市場之債券投資	( 293,454)	-
受限制資產減少	54,915	74,390
質抵押定存單增加	( 676,611)	( 2,939)
其他無形資產增加	( 42,931)	( 2,677)
處分無活絡市場之債券投資價款	3,000	-
購買持有至到期日金融資產	( 199,540)	-
處分採權益法之長期股權投資價款	2,108,475	5,369,017
採權益法之長期股權投資增加	( 976,531)	( 638,119)
處分固定資產價款	466,485	63,429
購置固定資產	( 7,507,703)	( 8,432,241)
存出保證金減少(增加)	27,271	( 13,094)
遞延費用增加	( 102,229)	( 140,989)
其他資產增加	( 5,275)	( 2,054)
投資活動之淨現金流出	<u>( 7,494,677)</u>	<u>( 4,182,603)</u>
融資活動之現金流量		
短期借款(減少)增加	( 4,185,511)	8,415,639
應付短期票券增加	1,333,146	1,094,338
應付關係企業款項(減少)增加	( 677,672)	108,072
長期付息負債及應付公司債減少	( 10,191,459)	( 9,059,708)
存入保證金(減少)增加	( 94,026)	3,897
其他負債增加	36,560	139,532
子公司減資退還股款	-	( 4,562,000)

(接次頁)

(承前頁)

	九十八年 前三季	九十七年 前三季
子公司現金增資	\$ 163,785	\$ -
發放現金股利	( 8,972,549)	( 14,063,498)
發放董監酬勞及員工紅利	( 152,731)	( 752,301)
子公司少數股權減少	( 1,385,620)	( 5,058)
融資活動之淨現金流出	( 24,126,077)	( 18,681,087)
匯率影響數	( 128,414)	( 234,634)
現金及約當現金減少數	( 8,017,505)	( 5,517,063)
子公司首次併入影響數	66,494	21,645
喪失對子公司控制力影響數	-	123,284
期初現金及約當現金餘額	<u>22,946,534</u>	<u>24,206,234</u>
期末現金及約當現金餘額	<u>\$ 14,995,523</u>	<u>\$ 18,834,100</u>
現金流量資訊之補充揭露		
本期支付利息	\$ 1,232,939	\$ 1,284,931
減：資本化利息	<u>50,348</u>	<u>112,309</u>
不含資本化利息之本期支付利息	<u>\$ 1,182,591</u>	<u>\$ 1,172,622</u>
支付所得稅	<u>\$ 3,952,338</u>	<u>\$ 3,270,201</u>
不影響現金流量之融資活動		
一年內到期之長期負債	<u>\$ 7,654,532</u>	<u>\$ 8,540,626</u>

取得子公司補充揭露資訊：

子公司遠通投資公司於九十八年第一季取得麥氏卡里萊啤酒貿易（上海）公司 70% 股權，取得當時資產與負債之公平價值如下：

	金 額
現金及約當現金	\$ 66,494
應收帳款	4,117
存 貨	312
其他流動資產	10,001
固定資產—淨額	1,797
應付帳款	( 4,929)

(接次頁)

(承前頁)

	金	額
應付費用	(\$	2,323)
其他流動負債	(	1,349)
小計		74,120
乘以取得當時之股權百分比		70%
取得股權淨值		51,884
商譽		26,382
取得麥氏卡里萊啤酒貿易(上海)公司總成本	\$	<u>78,266</u>
取得麥氏卡里萊啤酒貿易(上海)公司總成本		
支付現金購買	\$	<u>78,266</u>

子公司遠傳電信公司、Far EastTron Holding Ltd.及和信電訊公司於九十七年前三季以所持有之遠創股份有限公司股份及現金分別換入及購買數位互動行銷股份有限公司(數位互動行銷公司)普通股,因而取得數位互動行銷公司約69.08%股權,取得當時資產與負債之公平價值如下:

	金	額
現金及約當現金	\$	22,434
應收票據及帳款—淨額		32,673
預付款項		2,306
其他流動資產		4,054
固定資產—淨額		1,725
商譽		3,417
存出保證金		907
遞延費用—淨額		30
其他資產		1,307
應付票據	(	2,674)
應付帳款	(	8,228)
應付費用	(	12,038)
預收款項	(	865)
其他流動負債	(	1,091)
存入保證金	(	171)
小計		43,786
乘以當期取得股權百分比		69.08%
取得股權淨值		30,248
商譽		1,717
取得數位互動行銷公司總成本	\$	<u>31,965</u>

(接次頁)

(承前頁)

	<u>金</u>	<u>額</u>
取得數位互動行銷公司總成本		
以採權益法之長期股權投資換入	\$ 28,313	
支付現金購買	<u>3,652</u>	
	<u>\$ 31,965</u>	

後附之附註及附表係本合併財務報表之一部分。

(參閱勤業眾信會計師事務所民國九十八年十月二十三日會計師核閱報告)

董事長：徐旭東

經理人：席家宜

會計主管：楊山本

遠東紡織股份有限公司及其子公司

合併財務報表附註

民國九十八及九十七年前三季

(僅經核閱，未依一般公認審計準則查核)

(除另予註明者外，金額係以新台幣仟元為單位)

一、重要會計政策之彙總說明

本合併財務報表係依照證券發行人財務報告編製準則及行政院金融監督管理委員會九十六年十一月十五日金管證六字第 0960064020 號令暨一般公認會計原則編製。依照前述準則、法令及原則編製合併財務報表時，對於備抵呆帳、存貨跌價損失、固定及出租資產折舊、資產減損損失、資產除役義務、保固責任準備、所得稅、退休金、員工分紅及董監酬勞費用等之提列，必須使用合理之估計金額，因估計涉及判斷，與實際結果可能有所差異。除附註一所列示之會計政策及附註三所述之會計變動外，母公司及子公司九十八及九十七年前三季所採用之會計政策與九十八及九十七年上半年度合併財務報表相同。

重要會計政策彙總說明如下：

合併概況

母公司直接或間接持有被投資公司有表決權之股份超過百分之五十者，或持股雖未達百分之五十但對該被投資公司有控制能力，即構成母子關係。母公司編製合併財務報表時，已將所有子公司納入。年度中取得子公司多數股權時，自取得對子公司之控制能力之日起，開始將子公司之收入及費用編入合併財務報表。母公司應於喪失子公司之控制能力之日起，終止將子公司之收益及費損編入合併財務報表。

編製合併財務報表時，母子公司間重要之交易及其餘額均予以銷除。

子公司中比控股公司於九十八年二月辦理現金增資 2,415 股，每股美金 2,000 元，合計 4,830 仟元，因子公司遠通投資公司未依持股比例認購 2,415 股，故遠通投資公司持股比例由 100% 降為 87.5%。

子公司中比控股公司於九十八年二月向子公司遠紡工業（無錫）公司購入其持有 30%之麥氏卡里萊啤酒貿易（上海）公司，另向該公司之原股東 Martens HK Ltd.購入其全數持有之 70%麥氏卡里萊啤酒貿易（上海）公司，母子公司對該公司之持股比例由 30%上升至 100%，並自九十八年三月起納入編製合併財務報表。

母子公司於九十七年下半年間未參與聯洋石化控股公司現金增資，因此持股比例由 39.40%下降至 24.63%，並喪失對其之控制力。

母公司與美商英威達公司（英威達）關係企業合資成立之英威達遠東石化公司係從事於製造純對苯二甲酸（PTA）之事業，母公司於九十七年三月出售部份亞東石化公司（原英威達遠東石化公司）持給予關係人裕鼎實業公司，共計 14,235 仟股，處分總價款為 135,532 仟元，由於生產 PTA 已非英威達在台灣策略性核心事業，因是英威達於九十七年十月六日將其全數持有 70%股權象徵性以美金 1 元，依子公司遠鼎投資公司 60%、關係人裕鼎實業公司 10%及東聯化學公司 30%之比例轉讓予各該公司。遠鼎投資公司於九十七年十月六日以新台幣 19 元（幾近於零成本）受讓英威達遠東石化公司 42%之股權，英威達遠東石化公司亦變更公司名稱為亞東石化公司。截至九十七年十月六日，母子公司合計持有亞東石化公司 60%之股權，並自該日起納入編製合併財務報表，英威達出脫其持股後，仍將繼續提供技術服務予亞東石化公司，並維持策略合作關係。另亞東石化公司於九十七年十月二十一日經股東臨時會決議辦理減資彌補虧損 4,208,367 仟元及現金增資 3,800,000 仟元，母子公司依持股比例減少 252,501 仟股，並由母公司參與認購現金增資普通股股票 318,000 仟股，金額計 3,180,000 仟元，母子公司對該公司之持股比例再由 60%增加至 80.76%。

另英威達之關係企業於上項交易的同時，亦將其所持有遠東英威達 50%之股權（遠東英威達公司係從事於生產尼龍 66 纖維之事業）象徵性以美金 1 元全數轉讓予子公司遠鼎投資公司，遠鼎投資公司九十七年十月六日以新台幣 31 元（幾近於零成本）受讓遠東英威達公司 50%之股權，遠東英威達公司亦更名為遠東先進纖維公司。因此，遠鼎投

資公司對該公司之持股比例由 50% 上升至 100%，自九十七年十月六日起納入編製合併財務報表。

子公司遠創公司為取得未來網路廣告市場之成長商機及整併集團內資源於九十七年四月二十一日經其股東會決議通過與新世紀資通股份有限公司之孫公司數位互動行銷股份有限公司（以下簡稱數位互動行銷公司）合併換股案，遠創公司股東得以其所持有之每 4.8526 股遠創公司普通股，於合併基準日換發數位互動行銷公司減資後普通股 1 股，換股比例為 4.8526：1，並以數位互動行銷公司為存續公司；嗣後經九十七年八月二十九日之股東臨時會決議通過調整換股比例為 5.4490：1，並經董事會決議通過以九十七年九月三日為合併基準日，本換股案業於九十七年九月三十日經台北市政府核准辦理變更登記。換股後子公司遠傳電信公司、Far EasTron 公司及和信電訊公司合計持有數位互動行銷公司約 69.08% 之股權，因而成為該公司之母公司，故自該日起，將該公司之收入及費用編入合併財務報表；另九十七年前三季合併財務報表亦包含遠創公司九十七年一月一日至九月二日之收入及費用。

子公司 KGTI 公司於九十七年五月七日經董事會（即股東會）決議通過辦理解散，並已於九十七年五月二十七日取得英屬維京群島政府核准函，本解散案並已於九十七年八月二十一日取得行政院經濟部投資審議委員會核准。

子公司遠傳電信公司為產業發展趨勢及未來營運發展需要，於九十八年六月十六日經股東會決議以私募方式發行不超過 444,341 仟股普通股，發行總金額上限為 17,773,641 仟元，應募人為中國移動有限公司擬於台灣設立之間接持股 100% 子公司，遠傳電信公司董事會並於九十八年六月二十六日決議訂定每股發行價格為 40 元，惟如中國移動有限公司或遠傳電信公司依相關合約通知對方私募交割日期之通知日（含）前連續十四個營業日遠傳電信公司普通股成交量加權平均價在每股新台幣 35 元（含）至新台幣 50 元（含）之範圍外時，遠傳電信公司股東會已授權董事會得重新與中國移動有限公司依誠信原則進行協商，以同意新的私募價格；但私募價格之任何向上或向下調整（如



有之)，均不應超過新台幣 5 元（含）。另本私募案將俟法令許可及取得相關主管機關核准後辦理。

子公司遠傳電信公司及和信電訊公司為整合雙方營業資源及提升經營效益，已於九十八年二月二十六日經雙方之董事會決議通過簡易合併案，以遠傳電信公司為存續公司，和信電訊公司為消滅公司，該合併案已於九十八年八月二十八日取得國家通訊傳播委員會之核准，合併基準日暫定為九十九年一月一日。

九十八年前三季母公司及子公司之投資關係、持股比例及子公司之主要營業項目請詳附表一及二。

列入合併財務報表之子公司中，部分子公司之財務報表未經會計師核閱，其九十八及九十七年九月三十日之資產總額分別為新台幣（以下同）148,951,048 仟元及 143,263,872 仟元，佔合併資產總額之 57.73% 及 53.80%，其負債總額分別為 57,983,807 仟元及 60,357,566 仟元，佔合併負債總額之 47.54% 及 44.69%；九十八及九十七年前三季之營業收入淨額分別為 44,762,133 仟元及 43,885,790 仟元，佔合併營業收入淨額之 37.25% 及 33.43%，其純益（損）分別為 149,921 仟元及 (2,048,955) 仟元，佔合併總純益之 1.41% 及 (20.45)%。

合併子公司之財務報表其功能性貨幣非為新台幣時，於編製合併報表時，將資產及負債科目依期末匯率換算、股本按歷史匯率換算及損益科目按各該期間平均匯率換算為新台幣後予以合併。

#### 存 貨

存貨包括原料、物料、製成品、在製品及商品。九十八年一月一日以前，存貨係以成本與市價孰低計價，比較成本與市價時係以全體項目為基礎，又原料及物料係以重置成本為市價，而製成品及在製品則以淨變現價值為市價。如附註三所述，九十八年一月一日起，存貨係以成本與淨變現價值孰低計價，比較成本與淨變現價值時係以個別項目為基礎。淨變現價值係指在正常情況下之估計售價減除至完工尚需投入之成本及銷售費用後之餘額。存貨成本之計算採用加權平均法。

## 科目重分類

九十七年前三季合併財務報表若干科目已予重新分類，俾配合九十八年前三季合併財務報表之表達方式。

## 二、擬制性財務資訊

假設母子公司於九十八或九十七年一月一日即取得麥氏卡里萊啤酒貿易（上海）公司、亞東石化公司、遠東先進纖維公司及數位互動行銷公司多數股權，母子公司九十八及九十七年前三季之擬制性合併財務資訊列示如下：

單位：除每股盈餘為新台幣元外，餘係仟元

	九十八年前三季	九十七年前三季
流動資產	\$ 63,771,294	\$ 79,497,210
固定資產—淨額	115,845,612	122,914,874
流動負債	64,342,248	79,090,602
營業收入	120,174,005	139,221,770
稅前利益	13,252,727	9,047,785
合併總純益	10,659,209	6,110,097
每股盈餘	1.26	0.68

上述之擬制性合併財務資訊係僅供參考，並非全然表示倘母子公司於九十八或九十七年一月一日即取得麥氏卡里萊啤酒貿易（上海）公司、亞東石化公司、遠東先進纖維公司及數位互動行銷公司多數股權之財務狀況與經營成果，亦非全然表示未來之合併財務狀況與經營成果。

## 三、會計變動之理由及其影響

### (一) 「存貨之會計處理準則」

母子公司自九十八年一月一日起採用新修訂之財務會計準則公報第十號「存貨之會計處理準則」。主要之修訂包括(一)存貨以成本與淨變現價值孰低者衡量，且除同類別存貨外應逐項比較之；(二)未分攤固定製造費用於發生當期認列為銷貨成本；及(三)異常製造成本及存貨跌價損失（或回升利益）應分類為銷貨成本。此項會計變動，使九十八年前三季屬於母公司之合併總純益減少 202,377 仟元，

稅後基本每股盈餘減少 0.04 元。母子公司亦重分類九十七年前三季營業外損失 95,337 仟元至銷貨成本。

(二) 「員工分紅及董監酬勞會計處理」

母子公司自九十七年一月一日起，採用財團法人中華民國會計研究發展基金會於九十六年三月發布(九六)基秘字第○五二號函，員工紅利及董監酬勞應視為費用，而非盈餘分配之會計處理。此項會計變動，使九十七年前三季合併總純益減少 454,910 仟元，稅後每股盈餘減少 0.1 元。

四、現金及約當現金

	九 十 八 年 九 月 三 十 日	九 十 七 年 九 月 三 十 日
現 金		
零用金	\$ 21,606	\$ 15,497
活期及支票存款	5,454,754	5,507,061
定期存款，年利率九十八年 0.11%-7.1%，九十七年 1.375%-14%	<u>6,047,281</u>	<u>8,804,844</u>
	<u>11,523,641</u>	<u>14,327,402</u>
約當現金		
附買回商業本票，年收益率 九十八年 0.16%-0.17%， 九十七年 1.85%-2.04%	2,457,641	4,060,412
附買回債券，年收益率九十八年 0.115%-0.15%，九十七年 1.675%-1.80%	<u>735,276</u>	<u>15,008</u>
	<u>3,192,917</u>	<u>4,075,420</u>
全權委託投資帳戶		
銀行活期存款	264,265	175,670
銀行定期存款，年利率九十八年 0.4%，九十七年 2.19%	<u>14,700</u>	<u>255,608</u>
	<u>278,965</u>	<u>431,278</u>
	<u>\$ 14,995,523</u>	<u>\$ 18,834,100</u>

截至九十八及九十七年九月三十日止，國外存款之相關資訊分別如下：

	九 十 八 年 九 月 三 十 日	九 十 七 年 九 月 三 十 日
美國－紐約（美金，九十八及九十七年分別為 19 仟元及 10 仟元）	\$ 623	\$ 334
比利時（美金，九十八及九十七年分別為 1,922 仟元及 465 仟元）	61,821	14,959
香港（美金，九十八及九十七年分別為 3 仟元及 10 仟元）	96	322
	<u>\$ 62,540</u>	<u>\$ 15,615</u>

#### 五、公平價值變動列入損益之金融商品－流動

本公司分類為交易目的之金融商品相關資訊如下：

	九 十 八 年 九 月 三 十 日	九 十 七 年 九 月 三 十 日
<u>交易目的之金融資產</u>		
基金受益憑證	\$ 392,564	\$ 42,265
上市（櫃）公司股票	239,007	600,301
交換公司債收回權	41,500	58,500
棉花期貨	32,137	27,474
	<u>\$ 705,208</u>	<u>\$ 728,540</u>
<u>交易目的之金融負債</u>		
交換公司債交換權	\$ 61,500	\$ 35,000
遠期外匯合約	871	56,509
交換公司債賣回權	15,500	46,500
	<u>\$ 77,871</u>	<u>\$ 138,009</u>

子公司遠鼎投資公司及和信電訊公司自九十六年度起；子公司遠通投資公司自九十五年度起分別與亞東證券投資管理顧問公司（受託人）簽訂全權委託資產管理契約。截至九十八及九十七年九月底止，各子公司全權委託受託人投資管理之資金分別計 300,000 仟元、350,000 仟元、450,000 仟元及 300,000 仟元、400,000 仟元及 450,000 仟元，投資項目除均要求為關係企業股票以外之標的外，和信電訊公司並要求受託人不得投資於國內電信同業（中華電信股份有限公司除外）及其

相關之衍生性商品。其中九十八及九十七年九月底保管於全權委託帳戶之銀行存款分別為 278,965 仟元及 431,278 仟元，帳列現金及約當現金（請參閱附註四）。

母公司於九十八及九十七年前三季從事棉花期貨交易及遠期外匯交易之目的，主要係為規避原棉價格及應收帳款匯率波動所產生之風險。母公司之原棉價格財務避險策略係以達成規避大部分市場價格風險為目的；應收帳款財務避險策略係以達成規避大部分市場匯率風險為目的，惟因相關交易文件未能符合避險會計規定之要求，故於會計處理上依規定分類為交易目的。

另母公司於九十八及九十七年前三季從事賣出選擇權交易及非避險性質遠期外匯交易之目的，主要係為賺取權利金及匯率變動之差價。

母公司於九十七年九月底尚未有未到期之棉花期貨合約，九十八年九月底尚未到期之棉花期貨合約如下：

	期 貨 月 份	口 數	合 約 金 額 ( 仟 元 )
<u>九十八年九月底</u>			
棉花期貨合約	98年12月	20	USD571/NTD18,806

母公司於九十八及九十七年九月底並未有未平倉之選擇權合約。

母公司九十八及九十七年九月底尚未到期之遠期外匯合約如下：

	幣 別	到 期 期 間	合 約 金 額 ( 仟 元 )
<u>九十八年九月底</u>			
賣出遠期外匯	美元兌台幣	98.10.5~98.11.05	USD39,000/NTD1,261,164
賣出遠期外匯	歐元兌美元	98.11.27~98.12.29	EUR7,000/USD10,007
<u>九十七年九月底</u>			
賣出遠期外匯	美元兌台幣	97.10.3~97.10.15	USD30,000/NTD925,280
賣出遠期外匯	歐元兌美元	97.12.29	EUR11,000/USD15,347

母公司對於九十六年度所發行之交換公司債，將嵌入式衍生性金融商品與主債務商品分別認列，並將該嵌入式選擇權等分類為以公平價值衡量且公平價值變動認列為損益之金融資產及負債。

子公司百慕達遠東投資公司九十八及九十七年前三季從事遠期外匯交易之目的，除因百慕達遠東投資公司用以規避外幣負債之匯率風險外，九十七年前三季主要係分別受關係企業亞東工業（蘇州）公司

(O.T.I.Z 公司)、遠紡工業(上海)公司(F.E.I.S 公司)、遠紡工業(無錫)公司(F.E.I.W 公司)及中比啤酒(蘇州)公司所委託，以規避外幣投資匯率風險。另子公司慕達遠東投資公司於九十七年前三季從事買入非避險性質遠期外匯合約之目的，主要係為賺取匯率變動之價差。

百慕達遠東投資公司九十八年九月底並未有未平倉之遠期外匯合約，九十七年九月底持有尚未到期之遠期外匯合約列示如下：

	幣 別	到 期 期 間	合 約 金 額 ( 仟 元 )
<u>九十七年九月底</u>			
賣出遠期外匯	美元兌日幣	97.10.29-97.11.26	USD8,000/JPY844,150
賣出遠期外匯	美元兌加幣	97.10.24-97.12.24	USD6,000/CAD6,166
買入遠期外匯	美元兌日幣	97.11.26	USD1,000/JPY108,580
買入遠期外匯	美元兌加幣	97.11.25	USD1,000/CAD1,073

子公司亞東石化公司、遠東先進纖維公司及遠通投資公司九十八年前三季從事遠期外匯交易之目的，主要係規避外幣資產、負債之匯率風險，截至九十八年九月底止均未有尚未到期之遠期外匯合約。

子公司遠揚建設公司及遠揚營造工程公司九十七年前三季從事遠期外匯交易之目的，主要係規避外幣資產之匯率風險，截至九十七年九月底均未有尚未到期之遠期外匯合約。

母子公司於九十八及九十七年前三季，因交易目的之金融資產所產生之淨利益(損失)分別為 206,452 仟元及(320,930)仟元。另九十八及九十七年前三季因交易目的之金融負債所產生之淨利益分別為 67,460 仟元及 300,718 仟元。

#### 六、備供出售金融資產

	<u>九 十 八 年</u> <u>九 月 三 十 日</u>	<u>九 十 七 年</u> <u>九 月 三 十 日</u>
流 動		
上市公司股票	\$ 291,919	\$ 392,730
開放型基金－受益憑證	2,023,795	1,402,329
私募基金－受益憑證	338,236	-
	<u>\$ 2,653,950</u>	<u>\$ 1,795,059</u>
非 流 動		
上市公司股票	<u>\$ 2,027,172</u>	<u>\$ 74,591</u>

七、無活絡市場之債券投資

	九 十 八 年 九 月 三 十 日	九 十 七 年 九 月 三 十 日
流 動		
債券投資—大眾商業銀行	\$ _____	\$ 3,000
非 流 動		
可轉換公司債投資— Bockhold N.V.	\$293,454	\$ _____

子公司全虹企業公司於九十三年七月十六日按面額 3,000 仟元購買大眾商業銀行五年期公司債，到期日為九十八年七月十六日，票面利率為 2.55%，每年七月十六日付息，全虹企業公司已於到期日依面額贖回。

子公司遠通投資公司於九十八年二月二十六日投資 Bockhold N.V. 所發行之可轉換公司債，發行總額歐元 6,670 仟元，到期日為一〇三年二月二十六日，票面利率為 7.5%，每半年計付息一次，發行滿三年之後，得依據轉換比例轉換成 933 股之 Bockhold N.V. 普通股，其中主債務合約帳入無活絡市場之債券投資。

八、存貨—淨額

	九 十 八 年 九 月 三 十 日	九 十 七 年 九 月 三 十 日
商 品	\$ 1,207,334	\$ 1,618,736
製 成 品	3,699,662	6,014,157
在 製 品	1,486,665	1,971,730
原 料	4,649,554	6,568,448
物 料	<u>1,428,661</u>	<u>1,540,923</u>
	<u>\$12,471,876</u>	<u>\$17,713,994</u>

九十八及九十七年九月三十日之備抵存貨跌價損失分別為 1,056,112 仟元及 1,114,395 仟元。

九十八及九十七年前三季與存貨相關之銷貨成本分別為 68,673,580 仟元及 76,353,552 仟元。九十八年前三季之銷貨成本包括存貨淨變現價值回升利益 834,721 仟元，存貨淨變現價值回升利益係因存貨於特定市場之銷售價格上揚所致，九十七年前三季之銷貨成本包括存貨跌價損失 95,337 仟元。

九、待建土地

	面 積 (平方公尺)	九 十 八 年 九 月 三 十 日	九 十 七 年 九 月 三 十 日
台中西屯廣明段 201 等地號	12,036	\$ 411,629	\$ 411,629
台北大直北安段 877 等地號	472	125,099	125,099
B5 信義段	199	75,555	75,555
台北仁愛段 732 等地號	19	7,730	7,730
		<u>\$ 620,013</u>	<u>\$ 620,013</u>

十、在建工程－減預收工程款後淨額、預收房地款及遞延行銷費用

子公司遠揚建設公司九十八年及九十七年前三季之在建工程、預收房地款及遞延行銷費用明細如下：

	估 計 工 程 總 價	估 計 工 程 總 成 本	在 建 工 程 營 建 用 地	在 建 工 程 營 建 工 程 成 本	工 程 利 益	合 計	遞 延 行 銷 費 用	預 收 房 地 款	比 例 %	完 工 年 度
九十八年九月三十日										
全部完工法										
遠揚加州	\$ -	\$ -	\$ 215,899	\$ 33,568	\$ -	\$ 249,467	\$ 256	\$ 54,409	-	100
板信總行	-	-	-	133,757	-	133,757	96,795	385,607	-	99
板橋新板段 9 地號(中本)	-	-	693,173	357,594	-	1,050,767	-	-	-	101
合 計			<u>\$ 909,072</u>	<u>\$ 524,919</u>	<u>\$ -</u>	<u>\$ 1,433,991</u>	<u>\$ 97,051</u>	<u>\$ 440,016</u>		
九十七年九月三十日										
全部完工法										
板橋新板段 9 地號(中本)	-	-	\$ 675,792	\$ 323,642	\$ -	\$ 999,434	\$ -	\$ -	-	101
板信總行	-	-	-	13,872	-	13,872	-	7,508	-	99
合 計			<u>\$ 675,792</u>	<u>\$ 337,514</u>	<u>\$ -</u>	<u>\$ 1,013,306</u>	<u>\$ -</u>	<u>\$ 7,508</u>		

板橋新板段 9 地號(板橋中本案)土地係子公司遠揚建設公司與遠東百貨公司採合建分屋模式共同進行開發，以雙方之土地持份(遠揚建設公司 36.07%、遠東百貨公司 63.93%)為分配基礎。

九十八及九十七年前三季利息資本化金額分別為 14,453 仟元及 20,947 仟元，資本化利率分別為 0.8748%-2.632%及 1.5552%-3.7416%。

子公司遠揚營造工程公司九十八及九十七年九月底之在建工程減預收工程款後淨額如下：

工 程 名 稱	工 程 總 價	估 計 工 程 總 成 本	在 建 工 程	預 收 工 程 款	完 工 比 例 %	預 計 完 工 年 度	已 認 列 累 積 工 程 ( 損 ) 益
九十八年九月三十日							
(一)完工比例法							
民意營區(一)	\$ 395,368	\$ 406,531	\$ 395,368	\$ 390,540	-	98	(\$ 11,163)
民意營區(二)	484,010	498,016	485,674	481,175	-	98	( 14,006)
中 本	1,857,059	1,857,059	542,931	430,962	33	101	-
高雄捷運	7,921,849	7,105,296	7,805,304	7,652,433	99	98	808,387
南科台電	797,551	911,105	783,639	742,195	98	98	( 113,554)
遠揚名砌	154,605	145,854	14,606	-	99	98	8,663
中龍儲料	327,789	315,339	320,064	272,056	98	99	12,201
中龍爐區	506,861	504,356	480,534	441,794	98	98	2,455

(接次頁)



(承前頁)

工 程 名 稱	工 程 總 價	估 計 工 程 總 成 本	在 建 工 程	預 收 工 程 款	完 工 比 例 %	預 計 完 工 年 度	已 認 列 累 積 工 程 (損) 益
遠東通訊園區公共 工程	\$ 234,286	\$ 213,500	\$ 115,316	\$ 75,241	52	99	\$ 10,809
板信總行	3,687,619	3,123,882	2,982,868	2,218,650	85	99	124,367
板信裝修	1,701,724	1,605,250	469,114	421,093	29	99	13,505
			<u>14,395,418</u>	<u>13,126,139</u>			<u>841,664</u>
(二)全部完工法							
遠揚加州	-	-	442,015	-	-	100	-
花 博	-	-	6,194	-	-	99	-
什項工程	-	-	11,374	9,986	-	99	-
			<u>459,583</u>	<u>9,986</u>			<u>-</u>
			<u>14,855,001</u>	<u>\$13,136,125</u>			<u>\$ 841,664</u>
			<u>\$ 1,718,876</u>				
九十七年九月三十日							
(一)完工比例法							
民意營區(一)	\$ 388,557	\$ 399,720	\$ 393,356	\$ 381,052	-	98	(\$ 11,163)
民意營區(二)	484,010	498,016	485,674	463,368	-	98	( 14,006)
二重疏洪道橋	130,133	132,381	136,028	130,366	-	98	( 2,248)
遠揚新站	750,688	713,153	731,741	706,710	98	97	36,784
板信總行	3,687,619	3,514,324	1,947,432	1,368,657	57	99	98,778
中 本	1,857,059	1,800,378	550,793	301,924	29	101	16,437
南科台電	792,381	880,250	719,837	609,514	92	98	( 87,869)
遠揚名砌	165,593	155,658	137,856	130,586	86	97	8,545
中龍儲料	233,594	276,215	180,613	164,359	81	98	( 42,621)
捷運 CR3	7,846,688	6,969,596	7,720,786	7,569,258	99	98	868,321
			<u>13,004,116</u>	<u>11,825,794</u>			
(二)全部完工法							
濱江追加	-	-	141,881	24,819	-	97	-
中龍裝修	-	-	26,174	16,178	-	98	-
遠揚加州	-	-	160,783	-	-	99	-
曼哈頓	-	-	7,372	4,478	-	99	-
板信裝修	-	-	6,057	-	-	99	-
遠東通訊園區公共 工程	-	-	3,102	-	-	-	-
什 項	-	-	9,592	4,449	-	98	-
			<u>354,961</u>	<u>49,924</u>			<u>-</u>
			<u>13,359,077</u>	<u>\$ 11,875,718</u>			<u>\$ 870,958</u>
			<u>\$ 1,483,359</u>				

十一、以成本衡量之金融資產－非流動

	九十八年九月三十日		九十七年九月三十日	
	金 額	持 股 %	金 額	持 股 %
上市公司股票				
遠東國際商業銀行(附註 十二)	\$ 1,286,376	5	\$ -	-
未上市及未上櫃公司股票				
亞東石化公司(原英威達 遠東石化公司)(附註一)	-	-	757,430	18
裕元投資公司	637,577	19	637,577	19
Bockhold N. V.	223,533	13	-	-

(接次頁)

(承前頁)

	九十八年九月三十日		九十七年九月三十日	
	金	額 持股%	金	額 持股%
高雄捷運公司	\$ 189,859	2	\$ 196,620	2
Albert & Orient Glycol Company Ltd.	145,374	25	173,091	25
漢通創業投資公司	104,714	7	104,714	7
中南紡織公司	81,405	5	81,405	5
Nippon Parison Co.	70,323	10	69,799	10
億東纖維公司	28,519	4	28,519	4
亞利預鑄工業公司	25,142	16	25,142	16
台灣證券交易所公司	22,493	-	22,493	-
其他公司	91,067		96,504	
	<u>1,620,006</u>		<u>2,193,294</u>	
基 金				
國內私募基金	150,000		150,000	
Kai Yuang Trust Fund	242,840		281,828	
	<u>392,840</u>		<u>431,828</u>	
可轉換公司債轉換權				
—Bockhold N. V.	7,895		-	
合 計	<u>\$ 3,307,117</u>		<u>\$ 2,625,122</u>	

母子公司所持有之上述股票、私募基金及可轉換公司債轉換權投資，因無活絡市場公開報價且其公平價值無法可靠衡量，故以成本衡量。

對 Albert & Orient Glycol Company Ltd. 有表決權股份雖達百分之二十，但對該被投資公司未具有重大影響力，故以成本衡量。

子公司遠通投資公司於九十八年一月間購入 Bockhold N.V. 13% 之股權，總金額計 223,533 仟元，另於九十八年二月二十六日投資 Bockhold N.V. 所發行之可轉換公司債（詳附註七），其中轉換權部分因轉換標的無活絡市場。故帳列以成本衡量之金融資產，金額計 7,895 仟元。

東信電訊股份有限公司與台亞國際電信股份有限公司業於九十四年十二月二十九日經雙方董事會決議，依企業併購法第十九條規定進行合併，並訂九十五年一月一日為合併基準日，合併後存續公司為台亞國際公司，母公司所持有原東信電訊公司之普通股股份計 11,469 仟

股，依前揭董事會決議以每股 14.68 元換發現金為對價，合計應收取 167,863 仟元，母公司已全數沖銷對該公司之投資，並認列處分利益 31,814 仟元。前述收購價格，母公司認為偏低，已提出異議，並進行訴訟程序中。截至合併財務報表出具日止，尚在台北地方法院審理中。

子公司遠揚營造工程公司投資於高雄捷運公司係政府鼓勵 BOT 特許公司之法人股東，依(87)基秘字第 150 號解釋函令，特許公司俟特許期間屆滿時各項資產須無條件移轉予政府，該特許公司即告消滅，故此項投資應於特許期間內攤銷完畢。高雄捷運公司自九十年十月底開始動工興建，特許期間至一二六年十月底止，共計三十六年，並已於九十七年四月正式營運，故應將此投資自九十七年四月起分二十九年七個月攤銷。九十八及九十七年前三季之攤銷數分別為 5,070 仟元及 3,380 仟元。

## 十二、採權益法之長期股權投資

	九十八年九月三十日		九十七年九月三十日	
	金 額	持股 %	金 額	持股 %
上市公司				
亞洲水泥公司	\$ 13,528,893	24	\$ 12,718,051	25
遠東百貨公司	4,076,589	18	3,769,588	18
東聯化學公司	3,138,530	24	2,956,634	21
宏遠興業公司	1,116,491	27	1,167,364	26
遠東國際商業銀行	-	-	2,431,742	13
	<u>21,860,503</u>		<u>23,043,379</u>	
未上市及未上櫃公司				
新世紀資通公司	10,161,888	43	9,768,084	40
亞東證券公司	4,814,230	46	4,421,860	46
遠鼎公司	3,847,205	50	4,290,833	50
太平洋流通投資公司	2,534,044	40	2,668,535	40
遠銀國際租賃公司	1,765,667	33	1,869,480	33
亞東工業氣體公司	1,086,023	35	1,079,116	35
聯洋石化(控股)公司	634,312	25	488,760	25
九龍英泥公司	387,519	49	367,561	49
遠鼎租賃公司	358,348	46	385,654	46
大聚化學纖維公司	334,366	42	128,949	42
科德寶遠東公司	283,852	30	234,127	30
裕鼎實業公司	190,862	28	102,426	28

(接次頁)

(承前頁)

	九十八年九月三十日			九十七年九月三十日		
	金	額	持股%	金	額	持股%
裕民貿易公司	\$	59,259	46	\$	69,364	46
鼎鼎聯合行銷公司		40,553	15		10,721	15
鼎鼎大飯店公司		31,176	19		55,068	19
屏訊科技公司		30,209	40		28,497	40
Com 2B Corporation		29,163	20		30,115	20
遠東先進纖維公司(原遠東英威達公司)(詳附註一)		-	-		361,826	50
其他公司		55,295			8,275	
		<u>26,643,971</u>			<u>26,369,251</u>	
		<u>\$48,504,474</u>			<u>\$49,412,630</u>	

九十八及九十七年前三季對遠東百貨公司、鼎鼎大飯店公司及鼎鼎聯合行銷公司及九十七年前三季對遠東國際商業銀行有表決權股份雖未達百分之二十，但對各該被投資公司有重大影響力，故採用權益法計價。

母子公司分別於九十七年度出售及購買亞洲水泥公司股票 34,135 仟股及 13,908 仟股，總價款及總金額計 1,841,544 仟元及 300,423 仟元，因此持股比例由 26.64% 下降為 25.90%。母子公司於九十八年前三季分別購入及出售亞洲水泥公司股票 6,350 仟股及 50,000 仟股，總金額及處分總價款計 184,732 仟元及 1,581,150 仟元，因此持股比例由 25.90% 下降為 24.40%。

子公司遠鼎投資公司及鼎元國際投資公司於九十八年前三季購入東聯化學公司股票共計 12,279 仟股，總金額為 194,978 仟元，因此持股比例上升為 24.08%。

於九十七年度子公司遠鼎投資公司出售遠東百貨公司股票共計 47,181 仟股，總價款計 2,542,482 仟元，另子公司遠通投資公司及開元國際投資公司購入遠東百貨公司股票共計 26,951 仟股，總金額計 601,072 仟元，因此持股比例由 21.49% 下降至 19.58%。子公司遠通投資公司、開元國際投資公司及鼎元國際投資公司於九十八年前三季出售遠東百

貨公司股票共計 17,281 仟股，處分總價款為 527,325 仟元，因此持股比例由 19.58% 下降為 18.12%。

子公司遠鼎投資公司及開元國際投資公司於九十七年度參與遠東國際商業銀行私募股票 127,601 仟股，總金額計 829,407 仟元。惟此次取得之股份依證券交易法第四十三條之八規定受轉讓之限制。九十七年度母子公司購入遠東國際商業銀行股票 21,493 仟股，總金額計 122,197 仟元，持股比例由 11.83% 上升至 15.87%。另母子公司因遠東國際商業銀行於九十八年五月二十八日進行董監事改選，原母公司及子公司遠鼎投資公司之董事席次 3 席，因董監事改選後未擔任董事，且新任期自九十八年六月二十七日起生效，母子公司因而喪失重大影響力，故將參與該公司私募取得股數之帳面金額重分類至以成本衡量之金融資產，其餘帳面金額重分類至備供出售金融資產－非流動。

子公司遠鼎投資公司及開元國際投資公司於九十七年四月間參與遠銀國際租賃公司現金增資認股共計 10,174 仟股，總金額 122,094 仟元，使母子公司持股比例由 32.77% 增加為 33.12%。

上述採權益法之長期股權投資及其相關之投資損益，除所有上市公司及新世紀資通公司係按該等公司經會計師核閱之財務報表計算，餘係依被投資公司未經會計師核閱之財務報表計算。惟其中九十八及九十七年前三季計有亞洲水泥公司、遠東百貨公司、東聯化學公司、宏遠興業公司及新世紀資通公司因部分被投資公司財務報表未經核閱，經會計師出具保留式核閱報告。前述保留之長期股權投資與投資損益加計母子公司其餘未經會計師核閱之長期股權投資餘額九十八及九十七年九月三十日分別為 33,889,613 仟元及 33,513,165 仟元；其前三季投資淨益分別為 2,110,935 仟元及 261,367 仟元。

採權益法計價之長期股權投資，市價相關資料彙總如下：

	九 十 八 年 九 月 三 十 日	九 十 七 年 九 月 三 十 日
上市公司股票	<u>\$37,900,528</u>	<u>\$30,214,209</u>

投資成本與股權淨值間差額，係因商譽及非攤銷性資產而發生者，九十八及九十七年前三季期初餘額及本期增減金額如下，惟商譽

九十八年前三季減少金額中，有 252,188 仟元係因母子公司對遠東國際商業銀行喪失重大影響力而將遠東國際商業銀行重分類至以成本衡量金融商品及備供出售金融商品－非流動所致。

	<u>期 初 餘 額</u>	<u>本 期 增 加</u>	<u>本 期 減 少</u>	<u>期 末 餘 額</u>
<u>九十八年前三季</u>				
商 譽	\$ 878,592	\$ 41,401	\$ 318,421	\$ 601,572
攤銷性資產	<u>808,673</u>	<u>197,036</u>	<u>102,867</u>	<u>902,842</u>
	<u>\$1,687,265</u>	<u>\$ 238,437</u>	<u>\$ 421,288</u>	<u>\$1,504,414</u>
<u>九十七年前三季</u>				
商 譽	\$ 830,636	\$ 89,033	\$ 129,385	\$ 790,284
攤銷性資產	<u>924,029</u>	<u>-</u>	<u>86,517</u>	<u>837,512</u>
	<u>\$1,754,665</u>	<u>\$ 89,033</u>	<u>\$ 215,902</u>	<u>\$1,627,796</u>

### 十三、持有至到期日金融資產－非流動

	<u>九 十 八 年 九 月 三 十 日</u>	<u>九 十 七 年 九 月 三 十 日</u>
債券投資		
亞洲水泥股份有限公司	<u>\$199,542</u>	<u>\$ -</u>

子公司和信電訊公司於九十八年八月以 199,540 仟元購買亞洲水泥股份有限公司五年期公司債，其有效利率及票面利率分別為 2.004% 及 1.95%。

### 十四、固定資產

累積折舊之明細如下：

	<u>九 十 八 年 九 月 三 十 日</u>	<u>九 十 七 年 九 月 三 十 日</u>
成 本		
房屋及建築	\$ 7,100,405	\$ 6,678,189
機器及設備	56,340,514	40,520,255
電信設備	78,630,266	70,808,653
電腦設備	14,537,340	13,017,049
租賃權益改良	1,461,947	1,370,480
營運及其他設備	<u>5,015,913</u>	<u>4,772,510</u>
	<u>163,086,385</u>	<u>137,167,136</u>

(接次頁)

(承前頁)

	九 十 八 年 九 月 三 十 日	九 十 七 年 九 月 三 十 日
重估增值		
房屋及建築	\$ 211,143	\$ 278,808
機器及設備	170,304	170,469
營運及其他設備	<u>5,081</u>	<u>5,081</u>
	<u>386,528</u>	<u>454,358</u>
累積折舊合計	<u>\$163,472,913</u>	<u>\$137,621,494</u>

母公司依有關法令規定，對固定資產及出租資產，於七十二年辦理土地以外資產重估，並於八十三年辦理土地重估。一方面以重估增值增加固定資產及出租資產，另一方面則分別增加土地增值稅準備及未實現重估增值。

母公司與亞洲水泥公司於七十八年三月三十一日將共有座落於敦化南路之土地（面積合計 10,729 平方公尺，各持分二分之一），設定三十年地上權（不含建造期間）予遠鼎公司，由遠鼎公司出資興建多用途之綜合大樓，遠鼎公司不支付地租，但須將其出資完成之大樓分別按 12%、12%、76% 之比例登記為母公司、亞洲水泥公司及遠鼎公司所共有，作為其使用土地之對價。上述地上權期滿時，由母公司及亞洲水泥公司依上述大樓帳面價值作價，共同買受遠鼎公司之持有大樓所有權之百分之七十六。

母公司於九十二年九月二日將投資事業部之不動產開發等相關業務之營業價值（包括部分固定、非營業資產及農業用地等），以新設分割之方式，投資成立由母公司 100% 持股之遠東資源開發公司，前段所述地上權屆滿時，由母公司及亞洲水泥公司共同買受遠鼎公司持有大樓所有權之權利，亦一併移轉予遠東資源開發公司。

子公司遠東資源開發公司於九十六年底將位於桃園縣八德市永豐段九筆地號之土地設定三十五年地上權予財團法人徐有庠先生紀念基金會，收取權利金 228,571 仟元（帳列遞延盈益），並依地上權存續期間逐年轉列租金收入。

九十八及九十七年前三季利息資本化金額分別為 35,895 仟元及 91,362 仟元，資本化利率分別為 0.6%-6.83%及 1.56%-6.17%。

九十八及九十七年前三季固定資產之折舊費用分別為 11,952,991 仟元及 11,143,034 仟元。

#### 十五、商 譽

係因合併或取得子公司多數股權時，因投資成本高於子公司股權淨值無法分析發生原因者列為商譽，其中主要為子公司遠傳電信公司因合併或取得子公司多數股權時產生。

子公司遠傳電信公司及其子公司依財務會計準則公報第三十五號「資產減損之會計處理準則」之規定，將產生現金流入之最小可辨認資產群組分別劃分如下：

九十七年度為提升營運績效，積極整合電信資源，故依業務別區分為行動通訊業務、通信器材銷售業務及公眾無線上網業務等三個獨立之現金產生單位；九十六年度則分別以遠傳電信公司、和信電訊公司、全虹企業公司及安源通訊公司等現金產生單位，進行資產減損測試。

子公司遠傳電信公司及其子公司分別以九十七及九十六年十二月三十一日為評估日，當日供上述公司營運使用之有形及無形資產帳面價值合計數分別為 63,927,354 仟元及 68,221,128 仟元。管理當局係按該等資產之使用價值評估其可回收金額，並考量其預期使用期間作為現金流量之評估依據，九十七年十二月三十一日折現率分別為行動通訊業務 12.64%、通信器材銷售業務 16.88%及公眾無線上網業務 10.00%；九十六年十二月三十一日折現率分別為遠傳電信公司 13.38%、和信電訊公司 14.48%、全虹企業公司 15.60%及安源通訊公司 10.00%。營業收入之估計係依據考量未來電信市場之產業發展及分析各業務種類預期成長趨勢，依據預期有效客戶數及銷售狀況，暨公司營運策略及目標等因素估列。茲將影響各業務可回收金額評估之主要關鍵假設及決定各主要關鍵假設數值之方法說明如下：



(一) 預計行動電話產業成長率：

1. 行動電話語音服務：以過去各年度實際有效客戶數及營業額為依據，考量第二代行動電話語音服務市場已呈飽和，而陸續移轉至第三代行動電話服務，致預計未來行動電話語音服務市場將持續穩定成長。
2. 行動電話數據服務：以過去年度實際營業額占行動電話服務營收比例成長趨勢為依據，並考量整體行動電話數據服務市場，將因未來行動數據之需求與日俱增之情形下維持高成長率，惟考量產業週期之影響，其年成長率將逐年遞減。
3. 通信器材銷售業務：以過去年度實際營業額及未來營運模式規則，並考慮整體通信器材銷售市場趨勢，預計年成長率亦將逐年遞減。
4. 公眾無線上網業務：以目前公眾無線上網營運模式為依據，並考量整體公眾無線上網需求，預計該市場將穩定成長。

(二) Service EBITDA (未計利息、稅項、折舊及攤銷前電信服務利益) 佔電信服務收入之預計比率：

九十七及九十六年度 Service EBITDA 佔電信服務收入之比率並無重大變化，管理當局預計未來年度則將略為遞減。

管理當局相信可回收金額所依據之關鍵假設，其任何合理之可能變動將不致使帳面價值超過可回收金額，依上述關鍵假設計算之可回收金額與評估日供營運使用資產與商譽帳面價值相較，九十七及九十六年度已發生資產減損損失分別計 20,000 仟元及 10,211 仟元。

十六、無形資產－特許執照費

	九十八年前三季	九十七年前三季
<u>成本</u>	<u>\$10,169,000</u>	<u>\$10,169,000</u>
<u>累計攤銷</u>		
期初餘額	2,861,935	2,131,228
攤銷費用	<u>548,030</u>	<u>548,030</u>
期末餘額	<u>3,409,965</u>	<u>2,679,258</u>
期末淨額	<u>\$ 6,759,035</u>	<u>\$ 7,489,742</u>

十七、農業用地

	九 十 八 年 九 月 三 十 日	九 十 七 年 九 月 三 十 日
成 本	\$232,121	\$232,121
重估增值	<u>44,540</u>	<u>44,540</u>
	<u>\$276,661</u>	<u>\$276,661</u>

農業用地係暫以第三人名義為所有權登記，受託人已出具切結書或已辦理土地設定抵押於母公司。

十八、短期借款

	九 十 八 年 九 月 三 十 日	九 十 七 年 九 月 三 十 日
銀行信用借款，年利率九十八年 0.53%-4.374%，九十七年 2.45%-6.72%	\$ 15,617,091	\$ 19,184,464
銀行擔保及質抵押借款，年利率 九十八年 0.74%-4.86%，九十 七年 2.47%-6.12%	<u>7,895,791</u>	<u>6,728,909</u>
	<u>\$ 23,512,882</u>	<u>\$ 25,913,373</u>

十九、應付短期票券

係由金融機構保證發行之商業本票，每筆票券期限均不超過一年，年貼現率九十八及九十七年九月底分別為 0.51%-1.738% 及 2.204%-2.765%。

二十、預收工程款－減在建工程後淨額

子公司遠揚營造工程公司之預收工程款淨額明細如下：

工 程 名 稱	工 程 總 價	估 計 工 程 總 成 本	在 建 工 程	預 收 工 程 款	完 工 比 例 %	預 計 完 工 年 度	已 認 列 累 積 工 程 ( 損 ) 益
九十八年九月三十日							
(一)完工比例法							
二重疏洪道橋	\$ 136,551	\$ 138,799	\$ 136,128	\$ 136,551	-	98	(\$ 2,248)
華江環快	2,415,682	2,373,423	2,266,645	2,402,725	94	98	39,723
台中 C706	3,018,591	2,927,655	1,426,449	1,542,710	49	100	44,554
台中 C704	2,314,286	2,142,857	94,183	205,432	4	100	6,857
台中 C709A	2,965,991	2,788,031	<u>427,196</u>	<u>543,167</u>	15	100	26,694
			<u>4,350,601</u>	<u>4,830,585</u>			
(二)全部完工法							
曼哈頓	-	-	89,733	93,265	-	98	-
中龍裝修	78,050	-	<u>71,100</u>	<u>76,919</u>	-	98	-
			<u>160,833</u>	<u>170,184</u>			
			<u>\$ 4,511,434</u>	<u>5,000,769</u>			
				<u>\$ 489,335</u>			<u>\$ 115,580</u>

(接次頁)

(承前頁)

工 程 名 稱	工 程 總 價	估 計 工 程		預 收 工 程 款	完 工 比 例 %	預 計 完 工 年 度	已 認 列 累 積 工 程 ( 損 ) 益
		總 成 本	在 建 工 程				
<u>九十七年九月三十日</u>							
(一)完工比例法							
華江環快	\$ 2,404,129	\$ 2,397,532	\$ 2,139,057	\$ 2,183,092	93	98	\$ 6,597
忠孝復興	402,561	345,968	379,306	402,561	94	97	53,197
中龍爐區	334,519	402,358	305,959	338,085	93	98	( 67,839)
台中 C706	2,939,048	2,927,665	<u>384,309</u>	<u>420,191</u>	13	99	1,480
			<u>3,208,631</u>	<u>3,343,929</u>			
(二)全部完工法							
高捷共構	30,476	-	<u>24,616</u>	<u>32,737</u>	-	97	
			<u>\$ 3,233,247</u>	<u>3,376,666</u>			
				<u>\$ 143,419</u>			<u>( \$ 6,565 )</u>

## 二一、長期負債

	一 年 內 到 期	一 年 後 到 期	合 計
<u>九十八年九月三十日</u>			
長期借款			
銀行借款	\$ 3,246,786	\$ 32,857,671	\$ 36,104,457
應付商業本票	<u>79,986</u>	<u>3,498,537</u>	<u>3,578,523</u>
長期借款合計	<u>3,326,772</u>	<u>36,356,208</u>	<u>39,682,980</u>
應付公司債			
國內不可轉換公司債	2,000,000	10,588,210	12,588,210
交換公司債	2,500,000	-	2,500,000
交換公司債折價	( <u>172,240</u> )	-	( <u>172,240</u> )
	<u>4,327,760</u>	<u>10,588,210</u>	<u>14,915,970</u>
	<u>\$ 7,654,532</u>	<u>\$ 46,944,418</u>	<u>\$ 54,598,950</u>
<u>九十七年九月三十日</u>			
長期借款			
銀行借款	\$ 1,041,878	\$ 36,694,029	\$ 37,735,907
應付商業本票	<u>998,914</u>	<u>1,698,400</u>	<u>2,697,314</u>
	<u>2,040,792</u>	<u>38,392,429</u>	<u>40,433,221</u>
應付公司債			
國內不可轉換公司債	<u>6,499,834</u>	<u>11,597,643</u>	<u>18,097,477</u>
交換公司債	-	2,500,000	2,500,000
交換公司債折價	-	( <u>230,571</u> )	( <u>230,571</u> )
	<u>-</u>	<u>2,269,429</u>	<u>2,269,429</u>
	<u>6,499,834</u>	<u>13,867,072</u>	<u>20,366,906</u>
	<u>\$ 8,540,626</u>	<u>\$ 52,259,501</u>	<u>\$ 60,800,127</u>

### 銀行借款

銀行借款係以新台幣或外幣償還，每月、每季、每年分期攤還或到期一次償付不等之金額，至一〇二年九月前償清，年利率九十八及九十七年九月底分別為 0.53%-3.15% 及 2.65%-6.966%。

母公司於九十七年九月十二日與以華南銀行為主辦銀行之聯貸銀行團簽訂五年期之中期借款合同，合約金額計五十七億元。母公司並承諾於聯貸合約存續期間全部債務清償前，應維持年度及半年度單一財務報表之特定流動比率、負債、有形淨值比率及利息償付能力。

母公司九十八年上半年單一財務報表並未有違反上述聯合授信合約承諾事項之情事。

子公司中比（控股）公司於九十七年七月一日與以中國信託銀行為主辦銀行之聯貸銀行團簽訂五年期之中期借款合同，合約金額計美金五仟萬元。惟該中期借款合同係由子公司遠通投資公司提供擔保，因此遠通投資公司承諾於聯貸合約存續期間全部債務清償前，應維持年度財務報表之特定流動比率、負債、有形淨值比率及利息償付能力。子公司遠通投資公司九十七年度單一財務報表並未有違反上述聯合授信合約承諾事項之情事。

子公司遠揚建設公司於九十六年一月四日與華南商業銀行等七家金融機構簽訂總額度為 4,000,000 仟元之聯合授信合約，依約將中本開發案之土地（新板段二小段 9 地號）設定 4,800,000 仟元之第一順位最高限額不動產抵押權予債權銀行，以擔保遠揚建設公司對債權銀行所負之債務。其相關條款如下所示：

	授 信 額 度	授 信 期 間	利 率	償 還 辦 法
甲 項	\$2,000,000	自首次動用日起 算三年六個月	依參考利率加碼 0.35%~0.4%	於授信期間內循環動 用，並於該次動用之 到期日一次全部清償
乙 項	1,000,000	自首次動用日起 算一年	依參考利率加碼 0.30%	於授信期間內循環動 用，並於該次動用之 到期日一次全部清償
丙 項	<u>1,000,000</u>	自首次動用日起 算三年六個月	依參考利率加碼 0.35%~0.4%	授信期間內不得循環動 用，並於到期日一次 全部清償
	<u>\$4,000,000</u>			

註：參考利率係指英商路透股份有限公司（Telerate）資訊螢幕 6165 頁於上午 11 時左右所顯示台灣次級市場 90 天之短期票券均價利率（Fixing rate）

子公司亞東石化公司於九十五年五月五日與以兆豐銀行為主辦銀行之聯貸銀行團簽訂五年期之借款合同，合約金額計 3,500,000 仟元。子公司亞東石化公司於授信存續期間，需維持負債比率（負債／淨值）小於或等於某一特定比例，該比例依年度會計師財務簽證報告為計算基礎。若不符上述規定情事時，亞東石化公司應於次年十月底前辦妥現金增資或限期還款，否則應自期限屆滿之日起至辦妥增資或還款之前一日止，就本授信以撥貸金額或本金未償還餘額，依年費率 1% 按日計算違約金，每一個月計收一次。管理銀行並得視情況宣告本授信本息全部即日到期。

子公司亞東石化公司九十七年度之單一財務報表並未有違反上述聯合授信合約承諾事項之情事。

#### 應付商業本票

子公司遠鼎投資公司於九十八年八月十四日與金融機構簽訂「浮動利率循環發行商業本票協議書」，雙方同意於三年內依約定交易額度循環發行商業本票，九十八年九月底年貼現率為 1.031%。

應付商業本票年貼現率除上段所述外，九十八及九十七年九月底分別為 0.826%-1.991% 及 2.56%-2.614%，將於一年內到期。惟基於借款合同，母子公司於到期時，可於融資額度內繼續發行。

#### 公司債

##### 母公司

母公司於九十二年一月二十八日發行國內第六十九次有擔保不可轉換公司債，發行總額為十億元，分甲、乙、丙及丁券，每張票面金額壹佰萬元，發行期限為五年，到期時按債券面額一次還本，自發行日起每半年單利計息，每年付息一次。本公司債已於九十七年一月清償完畢。

母公司於九十二年八月四～六日發行國內第七十次有擔保不可轉換公司債，發行總額為二十億元，分 A、B、C、D 及 E 券，每張票面金額壹仟萬元，發行期限為五年，到期時按債券面額一次還本，自發行日起每半年單利計息，每半年付息一次。本公司債已於九十七年八月清償完畢。

母公司於九十二年十月二十二日發行國內第七十一次有擔保不可轉換公司債，發行總額為十億元，分甲、乙券，每張票面金額壹仟萬元，發行期限為五年，到期時按債券面額一次還本，自發行日起每半年單利計息，每年付息一次。本公司債已於九十七年十月清償完畢。

母公司於九十三年八月十三日發行國內第七十二次有擔保不可轉換公司債，發行總額為十五億元，分甲、乙及丙券，每張票面金額壹仟萬元，發行期限為五年，到期時按債券面額一次還本。自發行日起每季單利計息，每年付息一次。本公司債已於九十八年八月清償完畢。

為規避第六十九、七十、七十一及七十二次有擔保不可轉換公司債之利率風險，母公司已承作應付公司債利率交換合約。惟第六十九、七十、七十一及七十二次有擔保不可轉換公司債已於九十八年九月底前清償完畢。

母公司於九十六年十月三十一日發行九十六年度第一次無擔保普通公司債，發行總額為八億元，每張票面金額壹佰萬元，發行期限為三年，到期時按債券面額一次還本，年利率為 2.62%，自發行日起每年單利計息，每年付息一次。

母公司於九十六年十一月二十二日發行九十六年度第二次無擔保普通公司債，發行總額為二十億元，每張票面金額壹佰萬元，發行期限為三年，到期時按債券面額一次還本，年利率為 2.80%，自發行日起每年單利計息，每年付息一次。

母公司於九十七年五月二十八日發行九十七年度第一次無擔保普通公司債，發行總額為貳拾陸億元整，每張票面金額壹佰萬元，發行期限為三年，到期時按債券面額一次還本，年利率為 2.67%，自發行日起每年單利計息，每年付息一次。

母公司於九十七年六月二十日發行九十七年度第二次無擔保普通公司債，發行總額為拾億元整，每張票面金額壹佰萬元，發行期限為五年，自發行日起屆滿第三、四、五年底分別償還發行總額之 30%、30%及 40%，年利率為 2.83%，自發行日起每年依發行在外餘額，單利計息，每年付息一次。

母公司於九十七年七月十八日發行九十七年度第三次無擔保普通公司債，發行總額為拾貳億元整，每張票面金額壹佰萬元，發行期限為五年，自發行日起屆滿第三、四、五年底分別償還發行總額之 30%、30%及 40%，年利率為 2.95%，自發行日起每年依發行在外餘額，單利計息，每年付息一次。

母公司於九十六年九月十四日發行至一百零一年九月十四日到期，總額貳拾伍億元整，票面利率 0%之五年期無擔保交換公司債。其有效利率為 2.512%，到期時母公司依債券面額之 100%將債券持有人所持有之本債券以現金一次償還。母公司依財務會計準則公報第三十六號之規定將該交換選擇權、收回選擇權、賣回選擇權與負債分離，並分別認列為資產及負債（附註五）。

#### 其他發行條件

##### (一) 交換期間：

債權人得於本交換債發行之日起屆滿一個月之次日（九十六年十月十五日）至到期日前十日（一〇一年九月四日）止，除亞洲水泥公司向台灣證券交易所洽辦無償配股停止過戶除權公告日、現金股息停止過戶除息公告日、現金增資認股停止過戶除權公告日或減資換票停止過戶公告日前三個營業日起，至權利分派基準日止及其他依法暫停過戶期間外，得隨時向母公司請求依本公司債發行及交換辦法交換為亞洲水泥公司之普通股。

##### (二) 交換價格及其調整：

1. 發行時之交換價格為每股新台幣 57.88 元。
2. 本交換公司債發行後，除亞洲水泥公司所發行或私募具有普通股轉換權或認股權之各種有價證券換發普通股股份者外，遇有亞洲水泥公司已發行（或私募）之普通股股份增加時（包括但不限於現金增資、盈餘轉增資、資本公積轉增資、員工紅利轉增資、合併增資、股票分割及現金增資參與發行海外存託憑證等）；以及遇有亞洲水泥公司以低於每股時價之轉換或認股價格再發行或再私募具有普通股轉換權或認股權之各種有價證券；以及如遇亞洲水泥公司非因庫藏股註銷之減資致普通股股

份減少；以及遇有亞洲水泥公司當年度發放普通股現金股利占每股時價之比率若有超過 1.5% 時，交換價格依本公司債發行及交換辦法規定公式調整之，截至九十八年九月底交換價格為 47.70 元。

(三) 母公司對本交換公司債之收回權：

本交換債發行滿一個月翌日（九十六年十月十五日）起至本交換債到期前四十日（一〇一年八月五日）止，若亞洲水泥公司普通股收盤價格連續三十個營業日超過當時交換價格達百分之五十者，母公司得於其後三十個營業日內，以掛號寄發一份一個月期滿之「債券收回通知書」，按債券面額以現金收回流通在外之本交換債。或若本交換債流通在外餘額低於新台幣貳億伍仟萬元（原發行總額之 10% 者），母公司得於其後任何時間，以掛號寄發一份一個月期滿之「債券收回通知書」，按債券面額以現金收回流通在外之本交換債。

(四) 債權持有人之賣回權：

本債券以發行滿三年（九十九年九月十四日）為債券持有人提前賣回本交換債之賣回基準日，債券持有人得要求母公司以債券面額之 100% 將其所持有之本交換債贖回。母公司受理賣回請求，應於賣回基準日後五個營業日內以現金贖回本債券。因債券持有人得於一年內行使賣回權，故母公司依據財團法人中華民國會計研究發展基金會（95）基秘字第 290 號解釋函規定，將交換公司債分類為一年內到期之長期負債。

(五) 截至九十八年九月三十日止，本交換公司債流通在外餘額為 2,500,000 仟元，皆尚未轉換為亞洲水泥公司之普通股。

子公司遠鼎投資公司

子公司遠鼎投資公司於九十年七月二十三日至二十七日發行國內第六次有擔保不可轉換公司債，發行總額為二十億元，分甲、乙券各十億元，每張票面金額壹佰萬元，發行期限甲、乙券各為五、七年，甲、乙券分別於屆滿四、六年時，按債券面額百分之八十還本，餘於到期時按債券面額百分之二十還本，甲乙券皆已到期清償完畢。



子公司遠鼎投資公司於九十三年六月十日發行國內第九次有擔保不可轉換公司債，發行總額為十億元，分 A 及 B 券各五億元，每張票面金額壹仟萬元，發行期限五年。到期時按債券面額一次還本，A 及 B 券皆已於九十八年前三季到期並清償完畢。

為規避第九次有擔保不可轉換公司債之利率風險，子公司遠鼎投資公司已承作應付公司債利率交換合約，惟第九次有擔保不可轉換公司債已於九十八年前三季到期並清償完畢。

子公司遠鼎投資公司於九十四年一月二十日發行國內第一次無擔保不可轉換公司債，發行總額為十五億元，分 A、B、C 券各為五億元，每張票面金額壹仟萬元，發行期限三年。到期時按債券面額一次還本，A、B、C 券均已於九十七年度到期並清償完畢。

子公司遠鼎投資公司於九十四年六月十三日至十六日發行國內第二次無擔保不可轉換公司債，發行總額為二十億元，分 A、B、C、D 券各五億元，每張票面金額壹仟萬元，發行期限五年。到期時按債券面額一次還本，年利率為 2.01%，自發行日起每年單利計息，每年付息一次。

子公司遠鼎投資公司於九十五年一月十六日發行國內第三次無擔保不可轉換公司債，發行總額為十億元，每張票面金額壹佰萬元，發行期限三年。到期時按債券面額一次還本，並已於九十八年前三季到期並清償完畢。

子公司遠鼎投資公司於九十五年六月二十二日發行國內第四次無擔保不可轉換公司債，發行總額為八億元，每張票面金額壹佰萬元，發行期限三年。到期時按債券面額一次還本，該公司債已於九十八年前三季到期並清償完畢。

子公司遠鼎投資公司於九十五年十月十一日發行國內第五次無擔保不可轉換公司債，發行總額為二十億元，每張票面金額壹佰萬元，發行期限五年。自發行日起屆滿第四、五年各還本二分之一，年利率為 2.30%，自發行日起每年單利計息，每年付息一次。

子公司遠鼎投資公司於九十八年八月十四日私募九十八年度無擔保普通公司債壹拾億元，每張票面金額壹百萬元或其整數倍，發行期

限三年，年利率為 2%，自發行日起每年單利計息，每年付息一次，惟其中 10,000 仟元係由子公司全虹企業公司認購，該部份業已沖銷，其餘私募對象為新世紀資通公司。

#### 子公司遠傳電信公司

於九十二年十二月十二日按面額發行國內第三次無擔保公司債 3,000,000 仟元，面額 5,000 仟元，依發行條件及發行日期不同，分為甲 A 至甲 C、乙 A 至乙 C 及丙 A 至丙 F 共計十二種券，發行期限分別為三、四及五年。甲、乙類各券自發行日起到期一次償還本金，利息自發行日起每一年付息一次，丙券自發行日起到期一次償還本金，利息自發行日起每半年付息一次。票面利率甲、乙類各券分別為 1.83% 及 1.92%，丙類各券係當指標利率 (USD 6 month LIBOR) 小於 1.05% 時，票面利率為指標利率加 1%，當指標利率大於 1.05% 時，票面利率為年息 5.2% 減指標利率，該筆公司債已於九十七年十二月十八日前全數清償。

## 二二、資產負債之到期分析

子公司遠揚建設公司及遠揚營造工程公司與營建及工程承攬業務相關之資產及負債，係按營業週期作為劃分流動或非流動之標準，相關帳列金額依預期於資產負債表日後一年內及超過一年後將回收或償付之金額，列示如下：

	九 一	十 年	八 內	年 一	九 年	月 後	三 合	十 日	計
<u>資 產</u>									
應收票據及帳款	\$	259,203		\$	56,114		\$	315,317	
應收關係企業款項		185,597			-			185,597	
待建土地		620,013			-			620,013	
待售房地		30,339			-			30,339	
在建工程淨額		1,298,649			1,854,218			3,152,867	
預付土地款		1,128			-			1,128	
預付工程款		9,160			-			9,160	
受限制資產		358,857			4,810			363,667	
存出保證金—流動		1,135			-			1,135	
存出保證金—非流動		2,951			276			3,227	

(接次頁)

(承前頁)

	九 一	十 年	八 內	年 一	九 年	月 後	三 合	十 日	日 計
<u>負債</u>									
應付票據及帳款	\$	209,200		\$	-		\$	209,200	
應付關係企業款項		63,284			-			63,284	
預收房地款		385,607			54,409			440,016	
預收工程款淨額		145,854			343,481			489,335	

	九 一	十 年	七 內	年 一	九 年	月 後	三 合	十 日	日 計
<u>資產</u>									
應收票據及帳款	\$	260		\$	-		\$	260	
應收關係企業款項		147,849			-			147,849	
待售房地		55,764			-			55,764	
待建土地		-			620,013			620,013	
在建工程淨額		615,443			1,881,222			2,496,665	
預付土地款		1,128			-			1,128	
預付工程款		59,843			25,359			85,202	
受限制資產		39,493			4,810			44,303	
存出保證金—流動		30			-			30	
存出保證金—非流動		1,631			4,543			6,174	

<u>負債</u>									
應付票據及帳款		314,866			7,050			321,916	
應付關係企業款項		31,126			-			31,126	
預收房地款		7,508			-			7,508	
預收工程款淨額		107,537			35,882			143,419	

### 二三、股東權益

依照法令規定，資本公積除彌補公司虧損外，不得使用，但超過票面金額發行股票所得之溢額（包括以超過面額發行普通股、因合併而發行股票之股本溢價及庫藏股票交易等）及受領贈與之所得產生之資本公積，得撥充資本，按股東原有股份之比例發給新股；其撥充股本，每年以一定比例為限。依權益法計價之長期股權投資認列之資本公積，不得作為任何用途。

母公司章程規定，每年度決算如有盈餘，於依法繳納營利事業所得稅後，應先彌補歷年虧損，如尚有盈餘，於提列法定盈餘公積百分之十後，並依法令規定提列特別盈餘公積後，連同上年度累積未分配盈餘，作為可供分配之盈餘，惟得視業務狀況酌予保留一部分後，按下列比率分配：

股 息	60%
股東紅利	33%
員工紅利	4%
董監事酬勞	3%

上述盈餘分配案，應於次年度股東常會議決之，並列於盈餘分配年度之財務報表內。母公司股利應參酌所營事業景氣變化之特性，考量各項產品或服務所處生命週期對未來資金之需求與稅制之影響，在維持穩定股利之目標下，依母公司章程所訂比率分配之。股利之發放，除有改善財務結構及支應轉投資、產能擴充或其他重大資本支出等資金需求外，其現金股利部分原則上不低於當年度股息及股東紅利總和百分之十。

母公司九十八及九十七年前三季應付員工紅利估列金額分別為 247,913 仟元及 236,289 仟元；應付董監酬勞估列金額分別為 187,108 仟元及 147,417 仟元。前述員工紅利及董監酬勞之估列係依公司章程之規定，以估計可分配盈餘之金額為基礎，分別按預計可分配盈餘之 4% 及 3% 計算。於期後期間董事會決議之發放金額有重大變動時，該變動調整當年度費用，至股東會決議日時，若金額仍有變動，則依會計估計變動處理，於股東會決議年度調整入帳。母公司管理階層決定九十八及九十七年度之員工紅利發放以現金為原則，如股東會決議採股票發放員工紅利，股票紅利股數按決議分紅之金額除以股票公平價值決定，股票公平價值係指股東會決議日前一日之收盤價，並考量除權除息之影響為計算基礎。

法定盈餘公積應提撥至其餘額達公司實收股本總額時為止。法定盈餘公積得用以彌補虧損；且當其餘額已達實收股本 50% 時，得保留法定盈餘公積達實收股本 50% 之半數，其餘部分得以撥充資本。

母公司分別於九十八年六月二十六日及九十七年六月十八日之股東常會決議九十七及九十六年度盈餘分配案及每股股利如下：

	盈 餘 分 配 案		每 股 股 利 ( 元 )	
	九 十 七 年 度	九 十 六 年 度	九 十 七 年 度	九 十 六 年 度
法定盈餘公積	\$ 405,825	\$ 1,135,123		
現金股利	3,655,963	8,064,624	\$ 0.8	\$ 1.8
股票股利	913,991	896,069	0.2	0.2
董監事酬勞－現金	-	289,055		
員工紅利－現金	-	385,406		
	<u>\$ 4,975,779</u>	<u>\$ 10,770,277</u>		

上述九十七年度盈餘分配案中，盈餘轉增資 913,991 仟元業經行政院金融監督管理委員會於九十八年七月二十一日核准後，母公司董事會決議以九十八年八月三十一日為增資基準日，並已於九十八年十月十九日完成變更登記。

九十八年六月二十六日股東會決議配發九十七年度員工紅利及董監事酬勞分別為 196,557 仟元及 147,418 仟元。股東會決議配發之員工紅利及董監事酬勞與九十七年度財務報表認列之員工分紅及董監事酬勞並無差異。員工紅利係全數採現金發放。

有關母公司董事會通過擬議及股東會決議之員工紅利及董監酬勞資訊，請至台灣證券交易所之「公開資訊觀測站」查詢。

#### 二四、每股盈餘

計算每股盈餘之分子及分母揭露如下：

	金 額 ( 分 子 )		股 數 ( 分 母 ) ( 仟 股 )	每 股 盈 餘 ( 元 )	
	稅 前	稅 後		稅 前	稅 後
<u>九十八年前三季</u>					
基本每股盈餘					
屬於母公司股東之當 期純益	\$ 5,952,483	\$ 5,894,642	4,661,353	<u>\$ 1.28</u>	<u>\$ 1.26</u>
加：具稀釋作用之潛在 普通股之影響－員 工分紅	-	-	6,576		
稀釋每股盈餘					
屬於母公司股東之當 期純益加潛在普通 股之影響	<u>\$ 5,952,483</u>	<u>\$ 5,894,642</u>	<u>4,667,929</u>	<u>\$ 1.28</u>	<u>\$ 1.26</u>

(接次頁)

(承前頁)

	金 額 ( 分 子 )		股數 (分母) ( 仟 股 )	每 股 盈 餘 ( 元 )	
	稅 前	稅 後		稅 前	稅 後
<u>九十七年前三季</u>					
基本每股盈餘					
屬於母公司股東之當 期純益	\$ 5,654,257	\$ 5,644,568	4,661,353	<u>\$ 1.21</u>	<u>\$ 1.21</u>
加：具稀釋作用之潛在 普通股之影響－員 工分紅	<u>-</u>	<u>-</u>	<u>10,644</u>		
稀釋每股盈餘					
屬於母公司股東之當 期純益加潛在普通股 之影響	<u>\$ 5,654,257</u>	<u>\$ 5,644,568</u>	<u>4,671,997</u>	<u>\$ 1.21</u>	<u>\$ 1.21</u>

自九十七年一月一日起，採用（九六）基秘字第○五二號函，將員工分紅及董監酬勞視為費用而非盈餘之分配。若企業得選擇以股票或現金發放員工分紅，則計算稀釋每股盈餘時，應假設員工分紅將採發放股票方式，並於該潛在普通股具有稀釋作用時計入加權平均流通在外股數，以計算稀釋每股盈餘。計算稀釋每股盈餘時，以該潛在普通股資產負債表日之收盤價，作為發行股數之判斷基礎。於次年度股東會決議員工分紅發放股數前計算稀釋每股盈餘時，亦繼續考量該等潛在普通股之稀釋作用。

計算每股盈餘時，無償配股之影響已列入追溯調整。因追溯調整，九十七年前三季稅後基本每股盈餘及稀釋每股盈餘，分別由 1.24 元及 1.23 元均減少為 1.21 元。

## 二五、關係人交易

除已於其他附註列示者外，母子公司與關係人間重大之交易事項彙總列示於後附之關係人交易事項明細表（附表三、四及五）。

## 二六、質抵押資產

除已於其他附註列示者外，下列資產業已質抵押作為短期借款、應付短期票券、關稅局進口關稅、長期付息負債、工程保固及為關係企業融資背書保證等之擔保品：

	九 十 八 年 九 月 三 十 日	九 十 七 年 九 月 三 十 日
備供出售金融資產－流動	\$ 62,323	\$ 51,840
備供出售金融資產－非流動	78,465	—
應收票據及帳款	86,218	2,858
待建土地	612,282	612,282
在建工程	693,173	1,153,765
質押定存單（帳列其他流動資產）	365,565	108,010
受限制資產－流動（帳列其他流動資產）	3,500	3,500
採權益法之長期股權投資	3,558,547	3,356,381
固定資產淨額	24,326,374	20,256,632
土地使用權	221,826	235,775
非營業用資產淨額	56,948	59,180
質押定存單（帳列其他資產－其他）	409,164	18,250
	<u>\$ 30,474,385</u>	<u>\$ 25,858,473</u>

子公司遠鼎投資公司於九十三年四月提供遠傳電信公司股票予台北地方法院，以做為國泰世華商業銀行請求假扣押太平洋崇光百貨公司財產之反擔保品，截至九十八及九十七年九月底其質押股數均為133,312仟股。另截至九十八及九十七年九月底，母子公司將其持有子公司遠傳電信公司之股票分別為255,275仟股及231,871仟股提供作為短期借款、應付商業本票、長期負債及作為關係企業融資背書保證之擔保品。

## 二七、重大承諾事項及或有事項

截至九十八年九月底止，母公司與子公司之承諾事項及或有負債如下：

- (一) 母公司與子公司已開立未使用之信用狀金額約 3,115,980 仟元。
- (二) 母公司與子公司已訂約尚未支付之工程款及購買固定資產款項計約 4,591,889 仟元。已訂約尚未驗收之手機款約 113,065 仟元。
- (三) 母公司已訂約尚未進貨之棉花採購合約款計約 454,578 仟元。
- (四) 子公司遠揚營造工程公司已簽訂之工程承包合約計約 28,997,872 仟元。

(五) 母公司及子公司為關係企業融資之背書及保證款項：詳附表七。

(六) 母公司與子公司未來五年承租土地、房屋、基地台等用地之租金支出計約如下：

年	度	金額 ( 仟元 )
九十八年第四季		\$ 710,910
九十九年		2,919,506
一〇〇年		3,066,207
一〇一年		3,143,540
一〇二年		3,138,838
一〇三年前三季		2,430,695

(七) 母公司所有座落於板橋市仁愛段之土地，經台北縣政府稅捐稽徵處核定補徵八十八至九十二年之地價稅，並於九十三年十月十三日裁罰三倍罰鍰，計 252,442 仟元，母公司對此罰鍰之核定尚有不服，已於九十三年十二月二十七日提出復查申請，並於九十四年六月一日提起訴願，惟仍遭駁回，母公司已於九十四年度全數估列其他損失入帳，並於九十五年一月十八日向台北高等行政法院提出行政訴訟，惟仍敗訴，並於九十六年一月三日向最高行政法院提起上訴，經最高行政法院於九十六年五月三十一日宣判駁回後，母公司以最高行政法院適用法律有所違誤，於九十六年七月十三日向最高行政法院申請再審。然九十八年五月二十七日最高行政法院駁回再審之訴，母公司將進一步尋求可能方式爭取應有權益。母公司已於九十六年八月三十日將前述罰鍰全數繳納。

(八) 子公司遠傳電信公司、和信電訊公司及和宇寬頻公司為符合國家通訊傳播委員會於九十六年四月一日新制之法規，遠傳電信公司業已分別提供 450,000 仟元及 45,000 仟元之履約保證予和信電訊公司及和宇寬頻公司，另和信電訊公司提供遠傳電信公司同性質之履約保證 850,000 仟元，以提供已發行及日後發行之預付卡予消費者足額之履約擔保，和信電訊公司另提供其定存單 390,000 仟元質押予國稅局作為遠傳電信公司稅務行政救濟之擔保（帳列其他資產－其他）。

(九) 子公司遠揚營造工程公司向南部科學工業園區管理局（以下簡稱南科管理局）承攬地下電纜土木工程，於九十六年六月二十八日遠揚



營造工程公司之潛盾機在進行地下掘進作業時，因遭遇工程契約設計圖說上未標示之管線，導致潛盾機受損，遠揚營造工程公司依約暫停潛盾施工作業，待管線抽除後接續掘進作業。為此，使遠揚營造工程公司增加額外相關費用，此不明管線事件非可歸責於遠揚營造工程公司，且南科管理局並未提供正確圖說，違反契約附隨義務而構成債務不履行，故遠揚營造工程公司於九十七年間依法向南科管理局求償所受損失 23,360 仟元，並向行政院公共工程委員會採購申訴審議委員會提起調解申請案。遠揚營造工程公司雖已提起履約爭議調解申請且於九十八年前三季調降求償金額至 13,797 仟元，惟因雙方主張差距過大而告調解不成立。遠揚營造工程公司將於收受該會調解不成立證明書後，另向台灣台南地方法院提起給付之訴。

又遠揚營造工程公司於承攬本工程之履約期間，因不鏽鋼材料、電纜材料等價格不正常飆漲，非遠揚營造工程公司於締約當時所能預料及防止，導致遠揚營造工程公司支出購買費用三億餘元。雖契約訂有工程款隨物價調整之規定，然調整後遠揚營造工程公司仍有鉅額損失未獲補償，故遠揚營造工程公司依法向南科管理局求償所受損失計 119,930 仟元，並向行政院公共工程委員會採購申訴審議委員會提起調解申請案。惟因雙方主張差距過大而告調解不成立。遠揚營造工程公司將於收受該會調解不成立證明書後，另向台灣台南地方法院提起給付之訴。

另遠揚營造工程公司於承攬本工程案，原依契約設計採人力開挖，惟遠揚營造工程公司依南科管理局指示，應居民要求委任第三公證單位評估施工安全性及風險，依第三公證單位之推管隧道開挖工程施工之安全性評估期末報告書，依原設計採人力開挖將有土壤崩塌之危險，為維護公共安全，遠揚營造工程公司函請南科管理局變更設計改採機械開挖，惟南科管理局以「責任施工」為由，拒絕辦理變更設計。遠揚營造工程公司因改採機械開挖，額外支出施工費用計 26,310 仟元，故遠揚營造工程公司依法向行政院公共工程委員會提起履約爭議調解申請案。

遠揚營造工程公司已將上述損失估列於“南科台電”案之估計總成本中，並據以於九十七年度認列相關工程損失計 119,949 仟元。

- (十) 子公司遠通電收公司受高公局委託向用路人收取高速公路電子收費之通行費，並與遠東國際商業銀行就通行費之管理及運用簽訂他益信託合約，截至九十八年九月三十日止，信託財產餘額計 928,261 仟元。

## 二八、重大之期後事項

截至九十八年十月二十三日止，母子公司重大之期後事項如下：

- (一) 母公司於九十八年十月十三日經股東臨時會決議通過更改公司名稱，將原名「遠東紡織股份有限公司」更名為「遠東新世紀股份有限公司」，原公司股票簡稱「遠紡」更名為「遠東新」。
- (二) 母公司於九十八年十月十九日經行政院金融監督管理委員會核准發行九十八年度第一次無擔保普通公司債，發行總額為叁拾億元整，每張票面金額壹佰萬元，發行期限為五年，自發行日起屆滿第四、五年底分別償還發行總額之 50%，年利率為 1.85%，自發行日起，每年依發行在外餘額按票面利率單利計付息一次。
- (三) 子公司遠傳電信公司於九十八年十月二日與遠東國際商業銀行股份有限公司（遠東國際商銀）簽訂信託契約，將子公司遠傳電信公司銷售易付型通話卡所收取之持卡人儲值款項交付信託予遠東國際商銀，由遠東國際商銀依契約約定條款負責管理、運用及處分等事宜。截至九十八年十月二十三日止，子公司遠傳電信公司已交付 356,400 仟元予遠東國際商銀作為信託之資產。

## 二九、金融商品資訊之揭露

### (一) 公平價值之資訊

非衍生性金融商品 資產	九十八年九月三十日		九十七年九月三十日	
	帳面價值	公平價值	帳面價值	公平價值
現金及約當現金	\$ 14,995,523	\$ 14,995,523	\$ 18,834,100	\$ 18,834,100
公平價值變動列入損益之金融資產—流動	631,571	631,571	642,566	642,566
備供出售金融資產—流動	2,653,950	2,653,950	1,795,059	1,795,059

(接次頁)

(承前頁)

非衍生性金融商品	九十八年九月三十日		九十七年九月三十日	
	帳面價值	公平價值	帳面價值	公平價值
無活絡市場之債券投資—				
流動	\$ -	\$ -	\$ 3,000	\$ -
應收票據及帳款—淨額	22,315,482	22,315,482	25,371,987	25,371,987
應收關係企業款項	1,025,049	1,025,049	1,574,076	1,574,076
其他金融資產—流動	1,364,104	1,364,104	2,211,268	2,211,268
備供出售金融資產—非流動	2,027,172	2,027,172	74,591	74,591
以成本衡量之金融資產—非				
流動	3,307,117	-	2,625,122	-
無活絡市場之債券投資—				
流動	293,454	-	-	-
持有至到期日金融資產—非				
流動	199,542	199,586	-	-
存出保證金(含一年內到期)	457,129	457,129	495,355	495,355
<b>負債</b>				
短期借款	23,512,882	23,512,882	25,913,373	25,913,373
應付短期票券	6,567,114	6,567,114	4,154,968	4,154,968
應付票據及帳款	11,120,978	11,120,978	14,334,826	14,334,826
應付關係企業款項	776,519	776,519	2,261,468	2,261,468
應付費用	6,855,137	6,855,137	7,604,056	7,604,056
應付工程設備款	948,522	948,522	1,598,558	1,598,558
應付公司債(含一年內到期)	14,915,970	15,098,006	20,366,906	20,356,488
長期借款(含一年內到期)	39,682,980	39,682,980	40,433,221	40,433,221
應付租賃款(含一年內到期)	8,633	8,633	17,910	17,910
存入保證金(含一年內到期)	937,880	937,880	1,095,369	1,095,369
<b>衍生性金融商品</b>				
<b>資產 / (負債)</b>				
棉花期貨保證金—母公司	32,137	32,137	27,474	27,474
遠期外匯合約				
— 母公司	( 871 )	( 871 )	( 53,533 )	( 53,533 )
— 百慕達遠東投資公司	-	-	( 2,976 )	( 2,976 )
利率交換合約				
— 母公司	-	-	( 17,101 )	( 17,101 )
— 遠鼎投資公司	-	-	10,612	10,612
— 遠傳電信公司	-	-	354	354
換匯換利合約				
— 和信電訊公司	7,050	7,050	-	-
交換公司債收回權				
— 母公司	41,500	41,500	58,500	58,500
交換公司債交換權				
— 母公司	( 61,500 )	( 61,500 )	( 35,000 )	( 35,000 )
交換公司債賣回權				
— 母公司	( 15,500 )	( 15,500 )	( 46,500 )	( 46,500 )

(二) 母子公司估計金融商品公平價值所使用之方法及假設如下：

1. 短期金融商品以其在資產負債表上之帳面價值估計其公平價值，因為此類商品到期日甚近，其帳面價值應屬估計公平價值之合理基礎。包括現金及約當現金、應收票據及帳款—淨額、

應收關係企業款項、其他金融資產—流動、短期借款、應付短期票券、應付票據及帳款、應付關係企業款項、應付費用及應付工程設備款。

2. 公平價值變動列入損益之金融商品及備供出售金融資產如有活絡市場公開報價時，則以此市場價格為公平價值。衍生性金融商品如有活絡市場公開報價時，則以此市場價格為公平價值。若無市場價格可供參考時，則採用評價方法估計。母子公司採用評價方法所使用之估計及假設，與市場參與者於金融商品訂價時用以作為估計及假設之資訊一致，該資訊為母子公司可取得者。

母子公司係以路透社（或彭博社）報價系統所顯示之遠期利率，就個別利率交換合約淨現金流量之遠期利率分別計算個別合約之公平價值。

3. 以成本衡量之金融資產—非流動及無活絡市場之債券投資，其無活絡市場公開報價且實務上須以超過合理成本之金額方能取得可驗證公平價值，因此公平價值無法可靠衡量。
4. 持有至到期日金融資產—非流動如有活絡市場公開報價時，則以此市場價格為公平價值。其無活絡市場公開報價且實務上須以超過合理成本之金額方能取得可驗證公平價值，則以帳面價值估計。
5. 長期借款、應付租賃款、長期應付商業本票及未上櫃應付公司債（均含一年內到期）以其預期現金流量之折現值估計公平價值。折現率則以母子公司所能獲得類似條件（相近之到期日）之長期借款利率為準；已上櫃公司債（含一年內到期）則以市場價格為其公平價值。
6. 存出保證金（含一年內到期）及存入保證金（含一年內到期）係預估其未來收現價值與帳面價值相等，因是以帳面價值為公平價值。

(三) 母子公司金融資產及金融負債之公平價值，以活絡市場之公開報價直接決定者，及以評價方法估計者分別為：

衍生性金融商品 資產	公開報價決定之金額		評價方法估計之金額	
	九十八年 九月三十日	九十七年 九月三十日	九十八年 九月三十日	九十七年 九月三十日
棉花期貨保證金				
— 母公司	\$ 32,137	\$ 27,474	\$ -	\$ -
交換公司債收回權				
— 母公司	-	-	41,500	58,500
利率交換合約				
— 遠鼎投資公司	-	-	-	10,612
— 遠傳電信公司	-	-	-	354
換匯換利合約				
— 和信電訊公司	-	-	7,050	-
<u>負債</u>				
遠期外匯合約				
— 母公司	( 871)	( 53,533)	-	-
— 百慕達遠東投資 公司	-	( 2,976)	-	-
利率交換合約				
— 母公司	-	-	-	( 17,101)
交換公司債交換權				
— 母公司	-	-	( 61,500)	( 35,000)
交換公司債賣回權				
— 母公司	-	-	( 15,500)	( 46,500)

(四) 母子公司九十八年及九十七年九月三十日暴露於利率變動之公平價值風險之金融資產分別為 8,446,607 仟元及 13,630,624 仟元，金融負債分別為 65,789,902 仟元及 69,262,646 仟元；暴露於利率變動之現金流量風險之金融資產分別為 5,823,668 仟元及 6,126,768 仟元，金融負債分別為 20,128,914 仟元及 22,728,584 仟元。

(五) 財務風險資訊

1. 市場風險

遠期外匯及選擇權交易

母子公司從事遠期外匯交易及選擇權交易之主要目的即在規避外幣資產、負債之匯率風險，詳附註五。

### 利率交換合約

母公司九十八及九十七年前三季從事利率交換係為規避第六十九、七十、七十一及七十二次有擔保不可轉換公司債之利率波動之風險，惟第六十九、七十、七十一及七十二次有擔保不可轉換公司債分別已於九十八年九月底前償還完畢；子公司遠鼎投資公司九十八及九十七年前三季從事利率交換係為規避第九次有擔保不可轉換公司債利率波動之風險，惟第九次有擔保不可轉換公司債已於九十八年九月底前到期並償還完畢；子公司遠傳電信公司九十七年前三季從事利率交換係為規避浮動利率計息負債利率波動之風險，上述利率交換合約因利率變動產生之損益，大致會與被避險項目之損益相抵銷，且於於結算日就當期應收取或給付之利息差額交割，故市場價格風險並不重大。

### 換匯換利合約

子公司和信電訊公司九十八年前三季從事換匯換利合約係為規避外幣資產匯率波動之風險，因匯率變動產生損益大致會與被避險項目之損益相抵銷，故預期不致發生重大之市場風險。

### 棉花期貨買賣交易

母子公司從事棉花期貨交易之目的主要係為規避原棉價格之風險，詳附註五。

### 其 他

子公司遠傳電信公司、和信電訊公司及全虹企業公司所持有之各種金融商品，主要係國內上市（櫃）股票、國內基金受益憑證及國外私募基金憑證，雖受市場價格變動之影響，惟遠傳電信公司、和信電訊公司及全虹企業公司業已定期評估投資績效，故預期不致發生重大之市場風險。

## 2. 信用風險

金融資產受到母子公司之交易對方或他方未履合約之潛在影響。母子公司信用風險係以資產負債表日公平價值為正數之合約為評估對象。

母子公司之交易對象及履約他方均為信用良好之金融機構及公司組織，故預期無重大信用風險。

### 3. 流動性風險

母子公司之營運資金足以支應，因遠期外匯合約、外幣選擇權合約之匯率、利率交換合約之利率及期貨買賣合約之價格已確定，故未有因無法籌措資金以履行合約義務之流動性風險。另母子公司投資以成本衡量之金融資產因無活絡市場，故預期具重大流動性風險。另未上市櫃採權益法之長期股權投資無活絡市場，故預期有重大流動性風險。

子公司遠通投資公司於九十八年二月二十六日投資Bockhold N.V.所發行之可轉換公司債，其中債務合約帳入無活絡市場之債券投資，轉換權因其轉換標的無活絡市場，故帳入以成本衡量之金融資產，並預期具重大流動性風險。

子公司遠鼎投資公司及開元國際投資公司九十七年度參與遠東國際商業銀行私募股票，受證券交易法第四十三條之八規定受轉讓之限制，故預期具有流動性風險。

子公司和信電訊公司及全虹企業公司九十八及九十七年前三季投資之開放型基金受益憑證均具活絡市場，故預期可輕易在市場上以接近公平價值之價格迅速出售金融資產。和信電訊公司投資之私募基金受益憑證因無活絡市場，故預期具有重大流動性風險。

另子公司全虹企業公司投資之債券及權益商品則均無活絡市場，故預期具有重大流動性風險。

### 4. 利率變動之現金流量風險

子公司遠傳電信公司及其子公司從事之短期及長期借款，係屬浮動利率之債務，故市場利率變動將使短期及長期借款之有效利率隨之變動，而使其未來現金流量產生波動。

## (六) 現金流量避險

母公司所發行之第六十九、七十、七十一及七十二次有擔保不可轉換公司債，惟第六十九、七十、七十一及七十二次有擔保不可

轉公司債已於九十八年九月底前償還完畢；遠鼎投資公司所發行之第九次有擔保不可轉換公司債，惟第九次有擔保不可轉換公司債已於九十八年九月底前償還完畢；遠傳電信公司之浮動利率計息負債等，可能因市場利率變動而使該負債之未來現金流量產生波動，並導致風險，上述公司評估該風險可能重大，故另簽訂利率交換合約，以進行避險。

子公司和信電訊公司九十八年前三季所持有外幣資產可能因匯率變動而使該資產未來之現金流量產生波動，並導致風險，和信電訊公司評估該風險可能重大，故另行簽訂換匯換利合約，以進行避險。

被避險項目	指 定 之 指 定 為 避 險 工 具 之 金 融 商 品	指 定 之 避 險 工 具 公 平 價 值		現金流量預期 產生期間	相關利益損失 預期於損益表 認列期間
		九 十 八 年 九 月 三 十 日	九 十 七 年 九 月 三 十 日		
		浮動利率公司 債	利率交換合約		
	— 母公司	\$ -	(\$ 17,101)	92年至98年	92年至98年
	— 遠鼎投資公司	-	10,612	94年至98年	94年至98年
	— 遠傳電信公司	-	354	92年至97年	92年至97年
外幣計價資產	換匯換利合約				
	— 和信電訊公司	7,050	-	98年	98年

### 三十、附註揭露事項

母公司與子公司及各子公司間之業務關係及重要交易往來情形及金額：附表七。



附表一

遠東紡織股份有限公司及其子公司

投資關係圖

民國九十八年九月三十日

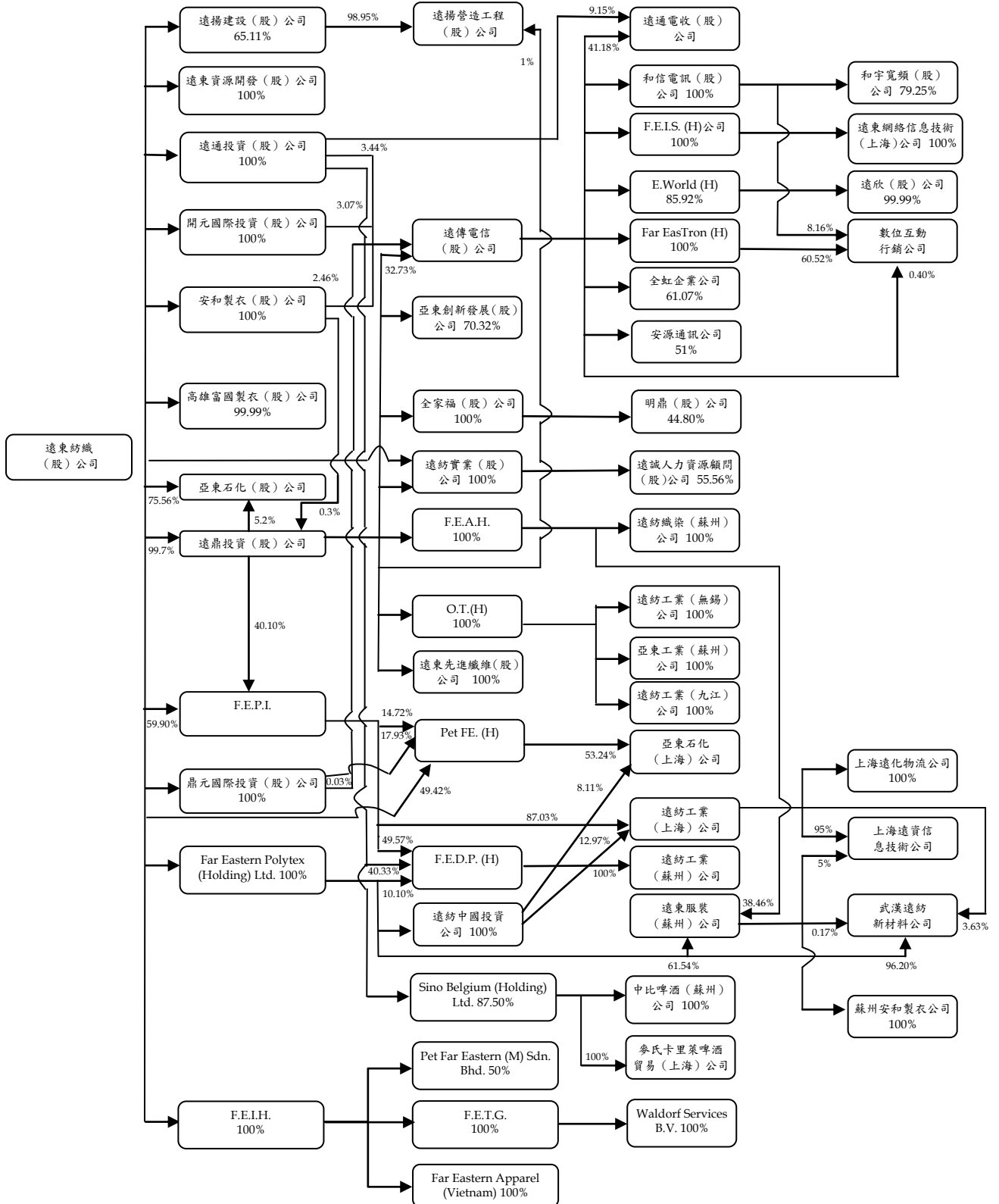

附表二

遠東紡織股份有限公司及其子公司

主要營業或生產項目表

民國九十八年九月三十日

企 業 名 稱	設 立 日 期	所 在 地	主要營業或生產項目
遠東紡織股份有限公司	1954/01/13	台北市敦化南路二段207號36樓	石化纖維原料、半成品及製成品、纖維紗(布)、混紡紗(布)、假撚絲、棉布、被單、紡織成衣、針織成衣
遠鼎投資股份有限公司	1986/11/07	台北市敦化南路二段207號34樓	一般投資業務
開元國際投資股份有限公司	1998/10/06	台北市敦化南路二段207號34樓	一般投資業務
鼎元國際投資股份有限公司	1998/10/02	台北市敦化南路二段207號34樓	一般投資業務
遠通投資股份有限公司	1999/12/03	台北市敦化南路二段207號34樓	一般投資業務
安和製衣股份有限公司	1977/01/24	台北市敦化南路二段207號34樓	兩用衫、睡衣褲、褲衫、背心褲、汗衫、毛巾、服裝、梭織、針織成衣
高雄富國製衣股份有限公司	1971/03/06	高雄市楠梓加工出口區內環南路110號	各種梭織成衣之製造、外銷
遠揚建設股份有限公司	1978/09/04	台北市敦化南路二段267號5樓	委託營造廠商興建國民住宅出租出售、房屋租售之介紹業務
遠揚營造工程股份有限公司	1982/10/04	台北市敦化南路二段267號5樓	土木建築水利工程地質鑽探基礎工程之承攬
遠東資源開發股份有限公司	2003/09/30	台北市敦化南路二段207號34樓	住宅及大樓開發租、工業廠房開發租售，特定專業區開發、投資興建公共建設等。
全家福股份有限公司	1976/02/27	台北市敦化南路二段207號36樓	內衣、運動服、襯衫、毛巾、纖維、棉布、西服、寢俱、休閒服等之買賣及進出口貿易

(接次頁)

(承前頁)

企 業 名 稱	設 立 日 期	所 在 地	主 要 營 業 或 生 產 項 目
明鼎股份有限公司	1990/08/07	台北縣板橋市四川路一段 389 號 1 樓	內衣、運動服、襯衫、 毛巾、纖維、棉布、 西服、寢俱、休閒服 等之買賣及進出口貿 易
亞東創新發展股份有 限公司	1988/06/27	台北市敦化南路二段 207 號 34 樓	醫療器材製造批發、廢 棄物之回收再生製造
遠紡實業股份有限公 司	1980/12/13	台北市敦化南路二段 207 號 33 樓	一般進出口貿易、企業 生產管理諮詢顧問、 機器設計安裝、電腦 軟體設計、技術移轉 及有關之業務
遠誠人力資源顧問股 份有限公司	1999/06/08	台北縣永和市保生路 1 號 19 樓之 1	就業服務、人力派遣及 仲介服務業
亞東紡織(控股)公 司 Oriental Textile (Holding) Ltd. (O.T. (H))	2002/07/15	Clarendon House 2 Church street, Hamilton HM 11, Bermuda	一般投資業務
中比(控股)公司 Sino Belgium (Holding) Ltd.	2007/08/15	Clarendon House 2 Church street, Hamilton HM 11, Bermuda	一般投資業務
百慕達遠東投資公司 Far Eastern Investment (Holding) Ltd. (F.E.I.H.)	1989/08/29	Clarendon House 2 Church street, Hamilton HM 11, Bermuda	一般投資業務
遠東石化(控股)公 司 PET Far Eastern (Holding) Ltd. (Pet FE (H))	1996/10/01	Clarendon House 2 Church street, Hamolton HM 11, Bermuda	一般投資業務
遠東杜邦(控股)公 司 F.E.D.P. (Holding) Ltd	2002/03/22	Clarendon House 2 Church street Hamilton HM 11, Bermuda	一般投資業務

(接次頁)

(承前頁)

企 業 名 稱	設 立 日 期	所 在 地	主要營業或生產項目
FETG Investment Antilles N.V. (F.E.T.G.)	1989/10/05	Kaya W.F.G Mensing 14, Curacao, Nederlandse Antillen	一般投資業務
Waldorf Services B.V. (Waldorf)	1990/01/10	Naritaweg 165, 1043 BW Amsterdam, The Netherlands	一般投資業務
PET Far Eastern (M) Sdn Bhd (P.F.E.M.)	1995/07/22	Plo 69, Kawasan Perindustrian Senai 3, 81400 Senai, Johor Bahru, Johor Malaysia	瓶胚、製瓶
遠東紡織(控股)公司 Far Eastern Polytex (Holding) Ltd.	2006/03/22	Clarendon House 2 Church street, Hamilton HM 11, Bermuda	一般投資業務
百慕達遠東服裝(控股)公司 Far Eastern Apparel (Holding) Ltd. (F.E.A.H)	1996/10/01	Clarendon House 2 Church street, Hamolton HM 11, Bermuda	一般投資業務
遠東化聚工業公司 Far Eastern Polychem Industries Ltd. (F.E.P.I.)	1995/04/13	Clarendon House 2 Church street, Hamolton HM 11, Bermuda	一般投資業務
遠紡工業(上海)有限公司 Far Eastern Industries (Shanghai) Ltd. (F.E.I.S.)	1996/09/25	中國大陸上海浦東星火發展區白沙路 198 號	化纖、絲、固聚產品
遠紡工業(九江)公司 Far Eastern Industries (JiuJiang) Ltd.	2005/12/22	中國大陸江西省九江市經濟技術開發區綜合工業園	生產、加工各類純棉紗、滌綸紗、粘膠紗、滌棉混紡紗、其他天然纖維或化學合成及人造纖維紗及配套的後加工產品，銷售上述產品及上述產品中製造過程中所產生的次品和廢料

(接次頁)

(承前頁)

企 業 名 稱	設 立 日 期	所 在 地	主 要 營 業 或 生 產 項 目
遠東服裝(越南)公司 Far Eastern Apparel (Vietnam) (原 Fashionline Saigon Ltd.)	2002/07/04	No.11 ,VSIP Street4 , Vietnam Singapore Industrial Park Thuan An District , Binh Duoug Province, Vietnam	各類針織服裝、梭織服裝
武漢遠紡新材料有限公司 Wu Han Far Eastern New Material Ltd.	2003/07/09	中國大陸武漢經濟技術開發區	聚酯切片、膠片、聚酯絲、聚酯棉、成衣等之生產與銷售。
上海遠資信息技術有限公司 Shanghai Far Eastern IT Ltd.	2003/04/15	中國大陸上海市浦東新區東方路800號1801室	軟體開發、計算機系統集成、計算機設備維護及諮詢服務。
遠東服裝(蘇州)有限公司 Far Eastern Apparel (Suzhou) Ltd.	1996/10/21	中國大陸江蘇吳縣市經濟技術開發區天靈路88號	生產銷售各類針織服裝、梭織服裝、寢飾用品和服飾配件
遠紡織染(蘇州)有限公司 Far Eastern Dyeing and Finishing (Suzhou) Ltd.	2003/10/22	中國大陸蘇州吳中經濟開發區河東工業園尹中南路1588號	高檔織物、面料的織染及後加工、銷售及工程用特殊紡織品的生產銷售。
中比啤酒(蘇州)公司 Sino Belgium Beer (Suzhou) Ltd.	2007/09/04	中國大陸蘇州市新區橫山路6號	啤酒技術研發、開發、諮詢
遠紡中國投資公司 Far Eastern (China) Investment Corporation	2007/06/18	中國大陸上海市浦東新區東方路800號3301室	一般投資業務
遠紡工業(無錫)有限公司 Far Eastern Industries (Wuxi) Ltd. (F.E.I.W)	2002/05/28	中國大陸江蘇省無錫市新區89號地塊	生產加工純棉紗、其他天然纖維、化學纖維紗

(接次頁)

(承前頁)

企 業 名 稱	設 立 日 期	所 在 地	主 要 營 業 或 生 產 項 目
亞東工業(蘇州)有限公司 Oriental Industries (Suzhou) Ltd.	2005/6/24	中國大陸蘇州吳中經濟開發區河東工業園尹中南路1588號	生產及加工工程用等各種紡織品
亞東石化(上海)有限公司 Oriental Petrochemical (Shanghai) Corporation (O.P.S.C.)	2003/01/21	中國大陸上海市浦東星火開發區白沙路133號	PTA純對苯二甲酸之製造與銷售。
遠紡工業(蘇州)有限公司 Far Eastern Industries (Suzhou) Ltd.	2004/03/22	中國大陸蘇州市新區橫山路6號	纖維及非纖維用聚酯產品之生產及銷售
上海遠化物流有限公司 Shanghai Far Eastern Petrochemical Logistic Ltd.	2006/03/02	中國大陸上海市浦東星火開發區白沙路198號	貨物運輸、裝卸、搬運及倉儲業
蘇州安和製衣有限公司 Suzhou An He Apparel Ltd.	2008/1/31	中國大陸蘇州吳中經濟開發區天靈路88號	生產、加工、銷售、針織、梭織面料服裝
遠東先進纖維股份有限公司 Far Eastern Fibertech Co., Ltd.	1995/4/10	桃園縣觀音鄉觀音工業區工業五路17號	尼龍纖維製造與銷售
亞東石化股份有限公司 Oriental Petrochemical (Taiwan) Co., Ltd.	1987/1/26	桃園縣觀音鄉觀音工業區經建四路47號	製造及銷售純對苯二甲酸(PTA)
麥氏卡里萊啤酒貿易(上海)有限公司 Martens Beer (Shanghai) Ltd.	2007/10/26	中國大陸上海市浦東新區東方路800號21樓2105室	啤酒、飲料、啤酒花、酵母等啤酒原副料的批發及外包裝材料的批發。

(接次頁)

(承前頁)

企 業 名 稱	設 立 日 期	所 在 地	主要營業或生產項目
遠傳電信股份有限公司	1997/04/11	台北市敦化南路二段207號28樓	無線通訊系統服務
和信電訊股份有限公司	2003/09/25	台北市敦化南路二段207號28樓	第一類電信事業
Far Eastern Info Service Holding Ltd. (F.E.I.S. (H))	2002/07/17	Clarendon House 2 Church Street Hamilton HM11 Bermuda	國際投資控股業務
遠東網絡信息技術(上海)有限公司(遠東網絡(上海)公司)	2002/11/18	中國大陸上海市浦東新區張江高科技園區郭守敬路498號浦東軟件園23號樓3樓	電腦軟件服務、資料處理服務及網路資訊供應服務業務。
E. World Holdings Ltd.	2000/04/07	4F, One Capital Place. P.O. Box 847 G.T., Grand, Cayman Island	各項投資控股業務。
遠欣股份有限公司	2000/08/05	台北市敦化南路二段207號28樓	電子資訊供應服務及資訊處理服務等業務
和宇寬頻網路股份有限公司	2000/08/09	臺北市中山北路二段113號11樓	第二類電信事業、電信器材批發及零售、電信管制射頻器材、資訊軟體批發等
遠通電收股份有限公司 Far Eastern Electronic Toll Collection Co., Ltd.	2004/04/07	臺北市敦化南路二段207號28樓	資訊軟體、電子資訊、通信、自動控制設備工程
全虹企業股份有限公司	1981/05/04	臺北市敦化南路二段207號36樓	通訊器材及事務機器之裝備製造加工買賣業務
數位互動行銷股份有限公司	2000/06/12	台北市松山區南京東路三段207號7樓	網際網路廣告行銷
Far EasTron Holding Ltd.	2005/08/30	Marguee Place, Suite 300, 430 West Bay Road, P.O. Box 30691 SMB, Grand Cayman, Cayman Islands, British West Indies.	各項投資控股業務
安源通訊公司	2007/2/13	台北市瑞光路399號9樓	第二類電信事業、電信器材批發及零售、電信管制射頻器材、資訊軟體批發等

遠東紡織股份有限公司及其子公司

關係人明細表

民國九十八年九月三十日

附表三

序號	關係人名稱	與母子公司之關係參閱下列附註之說明
1	亞東證券公司	(一)
2	遠鼎公司	(一)
3	科德寶遠東公司	(一)
4	宏遠興業公司	(一)
5	太平洋流通投資公司	(一)
6	亞東工業氣體公司	(一)
7	裕鼎實業公司	(一)
8	遠銀國際租賃公司	(一)
9	鼎鼎大飯店公司	(一)
10	大聚化學纖維公司	(一)
11	屏訊科技公司	(一)
12	裕民貿易公司	(一)
13	聯洋石化(控股)公司	(一)
14	嘉惠電力公司	(二)
15	遠百企業公司	(二)
16	財團法人徐元智醫藥基金會	(二)
17	財團法人徐有庠先生紀念基金會	(二)
18	裕民航運公司	(二)
19	鼎鼎聯合行銷公司	(二)
20	穩靜企業公司	(二)
21	勤靜企業公司	(二)
22	元智大學	(二)
23	亞東技術學院	(二)
24	亞東紀念醫院	(二)
25	百鼎投資公司	(二)
26	馬來西亞製衣公司	(二)
27	新世紀資通公司	(一)及(二)
28	遠東百貨公司	(一)及(二)
29	東聯化學公司	(一)及(二)

(接次頁)



(承前頁)

序號	關係人名稱	與母子公司之關係參閱下列附註之說明
30	亞洲水泥公司	(二)及(三)
31	豫章高級工商職業學校	(三)
32	太平洋崇光百貨公司	(四)
33	亞利預鑄公司	(五)
34	鼎鼎企業管理顧問公司	(五)
35	遠東建築經理公司	(五)
36	Far Eastern International Garments Inc.	(五)
37	遠東紡織股份有限公司職工福利委員會	(六)
38	遠東紡織股份有限公司職工福利委員會高爾夫俱樂部	(六)
39	亞東預拌混凝土公司	(七)
40	宏通綜合商業發展公司(宏通綜商公司)	(八)
41	東元電機公司	(九)
42	精誠資訊公司	(九)
43	神通電腦公司	(九)
44	財團法人電訊暨智慧運輸科技發展基金會(電訊暨智慧運輸基金會)	(十)
45	NTT DoCoMo Inc.	(十一)
46	宏遠發展(上海)公司	(十二)
47	百慕達宏遠(控股)公司	(十二)
48	遠銀資產管理公司	(十三)
49	遠東國際商業銀行	(十四)
50	富民運輸公司	(十五)
51	富達運輸公司	(十五)
52	亞洲投資公司	(十六)
53	亞東百貨公司	(十七)
54	德銀遠東證券投資信託公司	(十八)
55	數位聯合電信公司	(十九)
56	數聯資安公司	(二十)

註：(一) 採權益法之被投資公司，持股小於(含) 50%。

(二) 董事長或總經理相同。

(三) 該公司董事長為母公司董事長之親屬。

(四) 係太平洋流通投資公司之子公司。

(五) 係採權益法計價被投資公司之被投資公司。

(六) 該組織負責人係母公司之協理。

- (七) 係亞洲水泥公司採權益法計價之被投資公司。
- (八) 母公司董事長係該公司董事。
- (九) 遠通電收公司之法人董事。
- (十) 遠傳電信公司捐贈達其實收基金總額三分之一以上財團法人。
- (十一) 遠傳電信公司之董事。
- (十二) 宏遠興業公司之子公司。
- (十三) 遠揚營造工程公司之總經理為該公司董事。
- (十四) 該公司副董事長為母公司董事長。
- (十五) 該公司董事長係母公司副董事長。
- (十六) 亞洲水泥公司之子公司。
- (十七) 遠東百貨公司之子公司。
- (十八) 該公司董事長係本公司之副總經理。
- (十九) 新世紀資通公司之子公司（自九十八年三月十六日起，與新世紀資通公司合併而消滅）。
- (二十) 新世紀資通公司之孫公司。

遠東紡織股份有限公司及其子公司

合併關係人交易事項明細表

民國九十八年及九十七年一月一日至九月三十日

附表四

單位：新台幣仟元

	附註	九十八年前三季		九十七年前三季	
		金額	佔各該科目%	金額	佔各該科目%
營業收入					
新世紀資通公司		\$ 887,124	1	\$ 886,627	-
其他	(二)	<u>1,134,692</u>	<u>1</u>	<u>1,489,429</u>	<u>1</u>
		<u>\$ 2,021,816</u>	<u>2</u>	<u>\$ 2,376,056</u>	<u>1</u>
營業成本					
東聯化學公司		\$ 634,614	1	\$ 2,030,839	2
其他	(二)	<u>1,218,069</u>	<u>1</u>	<u>487,690</u>	<u>1</u>
		<u>\$ 1,852,683</u>	<u>2</u>	<u>\$ 2,518,529</u>	<u>3</u>
營業費用					
鼎鼎聯合行銷公司		\$ 121,886	1	\$ 98,375	1
遠鼎公司		120,181	1	6,302	-
其他	(二)	<u>253,256</u>	<u>1</u>	<u>360,588</u>	<u>2</u>
		<u>\$ 495,323</u>	<u>3</u>	<u>\$ 465,265</u>	<u>3</u>
營業外收入					
遠東國際商業銀行		\$ 19,269	-	\$ 954	-
太平洋崇光百貨公司		6,244	-	4,163	-
其他	(二)	<u>33,886</u>	<u>1</u>	<u>8,570</u>	<u>-</u>
		<u>\$ 59,399</u>	<u>1</u>	<u>\$ 13,687</u>	<u>-</u>
營業外支出					
其他	(二)	<u>\$ 12,118</u>	<u>1</u>	<u>\$ 25,337</u>	<u>-</u>

註：(一) 各關係企業與母子公司之關係，請詳附表三說明。

(二) 與其他各關係人交易金額未超過本科目餘額之百分之五。

(三) 與關係人間之重大交易條件與一般非關係人相當。

遠東紡織股份有限公司及其子公司

合併關係人交易事項明細表

民國九十八年及九十七年九月三十日

附表五

單位：新台幣仟元

	附註	九十八年九月三十日		九十七年九月三十日	
		金額	佔各該科目%	金額	佔各該科目%
應收關係企業款					
票據、帳款及其他應收款					
新世紀資通公司		\$ 325,633	32	\$ 41,527	3
東聯化學公司		57,143	6	-	-
科德寶遠東公司		51,897	5	68,213	4
宏遠興業公司		30,255	3	52,559	3
宏遠發展(上海)公司		132	-	167,640	11
宏通綜商公司		-	-	112,941	7
其他	(二)	111,253	11	190,481	12
		<u>\$ 576,313</u>	<u>57</u>	<u>\$ 633,361</u>	<u>40</u>
存出保證金					
鼎鼎聯合行銷公司		\$ 40,096	9	\$ 42,872	9
遠鼎公司		33,254	7	33,254	8
其他	(二)	24,974	6	21,768	4
		<u>\$ 98,324</u>	<u>22</u>	<u>\$ 97,894</u>	<u>21</u>
應付關係企業款					
票據、帳款及其他應付款					
新世紀資通公司		\$ 251,497	32	\$ 229,489	10
東聯化學公司		140,385	18	128,337	6
鼎鼎聯合行銷公司		82,406	11	67,193	3
亞東預拌混凝土公司		53,331	7	4,207	-
其他	(二)	145,932	19	46,807	2
		<u>\$ 673,551</u>	<u>87</u>	<u>\$ 476,033</u>	<u>21</u>
應付租賃款					
遠銀國際租賃公司		\$ 8,360	97	\$ 16,781	94
應付費用					
其他	(二)	\$ 36,929	1	\$ 19,607	-

(接次頁)

(承前頁)

	附註	九十八年九月三十日		九十七年九月三十日	
		金額	佔各該科目%	金額	佔各該科目%
預收工程款					
遠東百貨公司		\$ 430,962	2	\$ 301,924	2
宏通綜商公司		-	-	402,561	3
其他	(二)	85,227	1	37,187	-
		<u>\$ 516,189</u>	<u>3</u>	<u>\$ 741,672</u>	<u>5</u>
遞延盈益					
租金收入					
遠鼎公司	(四)	\$ 668,602	65	\$ 715,248	65
財團法人徐有庠先生紀念基金會	(五)	217,143	21	223,673	21
出售土地及房屋					
亞東證券公司	(三)	116,426	11	116,982	11
出售股票					
遠銀國際租賃公司		24,326	2	24,326	2
亞洲投資公司		8,596	1	8,596	1
裕鼎實業公司		2,579	-	2,579	-
其他	(二)	758	-	758	-
		<u>\$ 1,038,430</u>	<u>100</u>	<u>\$ 1,092,162</u>	<u>100</u>

### 資金融通情形

融資予關係企業之明細如下：

	九十年		年 前	三 季	
	最高餘額	期 末 餘 額		利 率 ( % )	利 息 收 入
馬來西亞製衣公司	\$ 269,736	\$ 269,736	0~2.78917	\$ 2,074	
大聚化學纖維公司	277,000	123,000	1.13~2.69	2,987	
裕鼎實業公司	160,000	56,000	1.53~2.69	1,878	
		<u>\$ 448,736</u>		<u>\$ 6,939</u>	
	九十年		年 前	三 季	
	最高餘額	期 末 餘 額		利 率 ( % )	利 息 收 入
聯洋石化(控股)公司	\$ 312,992	\$ 312,992	2.55~2.63	\$ 1,479	
大聚化學纖維公司	280,000	277,000	2.55~2.63	5,321	
馬來西亞製衣公司	242,723	242,723	0~5.6248	2,966	
裕鼎實業公司	108,000	108,000	2.55~2.63	1,445	
		<u>\$ 940,715</u>		<u>\$ 11,211</u>	

融資自關係企業之明細如下：

	九 最 高 餘 額	十 期 末 餘 額	八 年 前 利 率 (%)	三 季 利 息 費 用
應付關係企業款項				
聯洋石化(控股)公 司	\$ 1,303,191	\$ <u>102,968</u>	-	\$ <u>-</u>
應付關係企業款項				
聯洋石化(控股)公 司	\$ 1,302,885	\$ 1,302,885	-	\$ -
東聯化學公司	965,100	482,550	3	22,867
Far Eastern International Leasing Corp. (BVI)	230,804	<u>-</u> <u>\$ 1,785,435</u>	3.9	<u>15,061</u> <u>\$ 37,928</u>

- 註：(一) 各關係企業與母子公司之關係，請詳附表三說明。
- (二) 與其他各關係人交易金額未超過本科目餘額之百分之五。
- (三) 係出售土地及房屋予亞東證券公司所產生之遞延盈益。
- (四) 原母公司、亞洲水泥公司及遠鼎公司依比例為遠企大樓產權所有，其中包含遠鼎公司向大樓用戶收取租金再依比例分攤給母公司及於土地上蓋建築物不付地租，而以建物 12%產權登記予母公司所產生之遞延收益每年轉列租金收入。此部分產權已於九十二年九月二日移轉，請參見合併財務報表附註十四之說明。
- (五) 係子公司遠東資源開發公司設定地上權予財團法人徐有庠先生紀念基金會產生之未實現利益。
- (六) 子公司遠東資源開發公司因亞東醫院為擴建新醫療大樓以擴大服務社會大眾，於九十八年三月九日出售板橋市亞東段土地予關係人財團法人徐元智醫藥基金會，處分土地總價款為 448,329 仟元，處分利益為 331,124 仟元。
- (七) 除附註十三列示者外，新世紀資通公司於九十八年八月十四日以 990,000 仟元購買子公司遠鼎投資公司私募發行之無擔保普通公司債（詳附註二十一）。
- (八) 與關係人間之重大交易條件與一般非關係人相當。

遠東紡織股份有限公司及其子公司  
為他人背書保證  
民國九十八年前三季

附表六

單位：仟元，除另予註明者  
外，餘係新台幣仟元

為他人背書保證者	被背書保證對象	與本公司之關係	對單一企業背書保證之限額	本期最高背書保證額	期末背書保證額度	以財產擔保之背書保證金額	累計背書保證金額佔最近期財務報表淨值之比率(%) (註十五)	背書保證最高限額
遠東紡織公司	遠鼎投資公司	(註一)	\$ 44,187,928 (註二十一)	\$ 8,747,050	\$ 8,747,050	\$ -	10	\$ 88,375,855 (註二十二)
	太平洋崇光百貨公司	(註三)	44,187,928 (註二十一)	280,719	280,719	-	-	88,375,855 (註二十二)
遠鼎投資公司	太平洋崇光百貨公司	(註三)	17,169,885 (註七)	1,650,000	1,650,000	1,650,000 (註十四)	5	34,339,770 (註八)
	大聚化學纖維公司	(註二)	17,169,885 (註七)	92,000	92,000	-	-	34,339,770 (註八)
	亞東創新發展公司	(註一)	17,169,885 (註七)	139,000	89,000	-	-	34,339,770 (註八)
	全家福公司	(註一)	17,169,885 (註七)	135,000	135,000	-	-	34,339,770 (註八)
	亞東紡織(控股)公司	(註一)	17,169,885 (註七)	1,063,755	1,063,755	-	3	34,339,770 (註八)
	百慕達遠東服裝(控股)公司	(註一)	17,169,885 (註七)	1,063,755	1,063,755	-	3	34,339,770 (註八)
鼎元國際投資公司	太平洋崇光百貨公司	(註三)	44,187,928 (註十一)	37,629	37,629	-	-	88,375,855 (註九)
開元國際投資公司	太平洋崇光百貨公司	(註三)	44,187,928 (註十一)	37,629	37,629	-	-	88,375,855 (註九)
遠東化聚工業公司	遠紡工業(上海)公司	(註十七)	44,187,928 (註十六)	RMB 510,000	RMB 420,000	-	3	88,375,855 (註十三)
				USD 67,500	USD 27,500	-	-	
	遠紡工業(蘇州)公司	(註二十)	44,187,928 (註十六)	USD 1,625	USD -	-	-	88,375,855 (註十三)
遠揚建設公司	遠揚營造工程公司	(註一)	9,168,468 (註十二)	2,450,600	2,131,000	-	70	9,168,468 (註十二)
百慕達遠東服裝(控股)公司	遠紡織染(蘇州)公司	(註一)	44,187,928 (註十六)	RMB 41,500	-	-	-	88,375,855 (註十三)
遠揚營造工程公司	遠揚建設公司	(註四)	4,271,286 (註十二)	100,000	-	-	-	4,271,286 (註十二)
安和製衣公司	太平洋崇光百貨公司	(註三)	44,187,928 (註十一)	20,313	20,313	-	-	88,375,855 (註九)
遠通投資公司	太平洋崇光百貨公司	(註三)	44,187,928 (註十一)	37,629	37,629	-	-	88,375,855 (註九)
	Sino Belgium (Holding) Ltd.	(註一)	44,187,928 (註十一)	1,748,250	1,611,750	-	2	88,375,855 (註九)
遠傳電信公司	和信電訊公司	(註一)	34,632,483 (註二十一)	450,000	450,000	-	1	69,264,966 (註二十二)
	和宇寬頻網路公司	(註一)	34,632,483 (註二十一)	45,000	45,000	-	-	69,264,966 (註二十二)
	安源通訊公司	(註一)	34,632,483 (註二十一)	149,840	149,840	-	-	69,264,966 (註二十二)
遠東服裝(蘇州)公司	遠紡織染(蘇州)公司	(註二十)	44,187,928 (註十六)	RMB 140,400	RMB 110,000	-	1	88,375,855 (註十三)
遠紡工業(上海)公司	遠紡工業(蘇州)公司	(註二十)	RMB1,475,238 (註十九)	RMB 280,000	RMB 210,000	-	14	RMB2,950,476 (註十八)
	武漢遠紡新材料公司	(註十七)	RMB1,475,238 (註十九)	RMB 105,000	RMB 105,000	-	7	RMB2,950,476 (註十八)
	宏遠發展(上海)公司	(註十七)	RMB1,475,238 (註十九)	RMB 100,000	RMB 80,000	-	7	RMB2,950,476 (註十八)
亞東紡織(控股)公司	遠紡工業(無錫)公司	(註一)	44,187,928 (註十六)	USD 30,000	USD 5,350	-	1	88,375,855 (註十三)
				RMB 425,500	RMB 195,000	-	-	
	亞東工業(蘇州)公司	(註一)	44,187,928 (註十六)	USD 93,000	USD 76,000	-	3	88,375,855 (註十三)
				RMB 50,000	RMB 50,000	-	-	
遠東石化(控股)公司	亞東石化(上海)公司	(註六)	44,187,928 (註十六)	USD 40,226	USD 34,196	-	1	88,375,855 (註十三)
				RMB 122,500	-	-	-	
Far Eastern Polytex (Holding) Ltd	遠東服裝(蘇州)公司	(註一)	44,187,928 (註十六)	RMB 30,400	RMB 30,000	-	-	88,375,855 (註十三)
和信電訊公司	遠傳電信公司	(註四)	15,460,795 (註二十一)	1,240,000	1,240,000	-	4	30,921,589 (註二十二)
遠東資源開發公司	遠東紡織公司	(註四)	44,187,928 (註十一)	12,311,748	10,001,748	9,887,598	12	88,375,855 (註九)
遠紡(中國)投資有限公司	亞東石化(上海)公司	(註六)	44,187,928 (註十六)	USD 1,217	USD 1,217	-	-	88,375,855 (註十三)
FEDP (Holding) Ltd.	遠紡工業(蘇州)公司	(註一)	44,187,928 (註十六)	RMB 50,000	RMB 50,000	-	-	88,375,855 (註十三)
武漢遠紡新材料	遠紡工業(上海)公司	(註十七)	USD 17,688 (註十)	RMB 100,000	RMB 100,000	-	17	USD 17,688 (註十)
遠紡織染(蘇州)公司	遠東服裝(蘇州)公司	(註十七)	44,187,928 (註十六)	RMB 30,000	RMB 30,000	-	-	88,375,855 (註十三)

註一：係直接持有普通股股權百分之五十以上之子公司。

註二：係按權益法計價之被投資公司。

註三：係按權益法計價之被投資公司之被投資公司。

註四：係該公司之母公司。

註五：係遠東紡織公司之孫公司。

註六：因共同投資關係由各出資股東依持股比例對其背書保證。

註七：係以該公司 98.6.30 經會計師查核後淨值之 50% 計算。

註八：係以該公司 98.6.30 經會計師查核後淨值計算。

註九：係以該公司之母公司 98.9.30 經會計師核閱後淨值計算。

註十：係以該公司之母公司 97.12.31 經會計師查核後淨值之 20% 計算。

註十一：係以該公司之母公司 98.9.30 經會計師核閱後淨值之 50% 計算。

註十二：係以該公司 98.06.30 經會計師查核後淨值之三倍計算。

註十三：係以該公司之最終母公司 98.9.30 經會計師核閱後淨值計算。

註十四：係與各投資太平洋流通投資公司之股東依共同投資關係由各出資股東依持股比率對該公司背書保證，惟由遠鼎投資公司先行提出有價證券作為擔保品，各股東承諾如造成任何損害時，按持股比例分擔損失。

註十五：係依公開發行公司資金貸與及背書保證處理準則之規定計算。

註十六：係以該公司之最終母公司 98.9.30 經會計師核閱後淨值之 50% 計算。

註十七：業務往來。

註十八：係以該公司 97.12.31 經會計師查核後淨值之二倍計算。

註十九：係以該公司 97.12.31 經會計師查核後淨值計算。

註二十：同為本公司之最終母公司直接及間接持有表決權股份百分之百之子公司。

註二十一：係以該公司 98.09.30 經會計師核閱後淨值之 50% 計算。

註二十二：係以該公司 98.09.30 經會計師核閱後淨值計算。



遠東紡織股份有限公司及其子公司  
母子公司間業務關係及重要交易往來情形  
民國九十八及九十七年前三季

附表七

單位：新台幣仟元

編號 (註一)	交易人名稱	交易往來對象	與交易人之關係(註二)	交易往來情形			佔合併總營收或 總資產之比率 (註三)
				科目	金額	交易條件	
0	九十八年前三季 遠東紡織公司	亞東創新發展公司	1	銷貨成本	(\$ 109,425)	依合約約定之條件為之	-
		遠東服裝(越南)公司	1	銷貨成本	( 96,792)	依合約約定之條件為之	-
		亞東石化公司	1	銷貨成本	( 6,206,622)	依合約約定之條件為之	-
		亞東石化公司	1	原料	( 10,364)	依合約約定之條件為之	-
		亞東石化公司	1	應付帳款	742,075	依合約約定之條件為之	-
		遠東服裝(蘇州)公司	1	銷貨成本	( 36,131)	依合約約定之條件為之	-
		遠東服裝(蘇州)公司	1	銷貨收入	104,241	依合約約定之條件為之	-
		遠東服裝(蘇州)公司	1	加工費用	( 667,104)	依合約約定之條件為之	-
		遠東服裝(蘇州)公司	1	應收帳款	( 13,162)	依合約約定之條件為之	-
		遠東服裝(蘇州)公司	1	預付款項	( 106,849)	依合約約定之條件為之	-
		遠東服裝(蘇州)公司	1	應付外廠加工費	70,186	依合約約定之條件為之	-
1	遠東化聚工業公司	百慕達遠東投資公司	3	其他應付款	1,193,322	依合約約定之條件為之	-
		百慕達遠東投資公司	3	應付帳款	211,570	依合約約定之條件為之	-
		百慕達遠東投資公司	3	利息費用	( 32,090)	依合約約定之條件為之	-
		遠紡工業(蘇州)公司	3	其他應收款	( 323,778)	依合約約定之條件為之	-
2	百慕達遠東投資公司	亞東石化公司	3	銷貨成本	( 666,948)	依合約約定之條件為之	-
		遠東化聚工業公司	3	應收帳款	( 211,570)	依合約約定之條件為之	-
		遠東化聚工業公司	3	其他應收款	( 1,193,322)	依合約約定之條件為之	-
		遠東化聚工業公司	3	利息收入	32,090	依合約約定之條件為之	-
		Far Eastern Polytex (Holding) Ltd.	3	其他應收款	( 385,980)	依合約約定之條件為之	-
		Far Eastern Polytex (Holding) Ltd.	3	利息收入	1,455	依合約約定之條件為之	-
		亞東紡織(控股)公司	3	利息收入	6,761	依合約約定之條件為之	-
		亞東紡織(控股)公司	3	其他應收款	( 752,661)	依合約約定之條件為之	-
		遠東石化(控股)公司	3	其他應收款	( 369,898)	依合約約定之條件為之	-
		遠東石化(控股)公司	3	利息收入	11,234	依合約約定之條件為之	-
3	安和製衣公司	百慕達遠東服裝(控股)公司	3	其他應付款	295,918	依合約約定之條件為之	-
		百慕達遠東服裝(控股)公司	3	利息費用	( 6,439)	依合約約定之條件為之	-
		鼎元國際投資公司	3	其他應付款	63,000	依合約約定之條件為之	-
		鼎元國際投資公司	3	利息費用	( 992)	依合約約定之條件為之	-

(接次頁)

(承前頁)

編號 (註一)	交易人名稱	交易往來對象	與交易人之關係(註二)	交易往來情形			
				科目	金額	交易條件 佔合併總營收或 總資產之比率 (註三)	
4	遠東服裝(蘇州)公司	遠紡織染(蘇州)公司	3	應付帳款	\$ 60,401	依合約約定之條件為之	-
		遠紡織染(蘇州)公司	3	銷貨成本	( 162,842)	依合約約定之條件為之	-
		遠東紡織公司	2	銷貨收入	1,406,077	依合約約定之條件為之	-
		遠東紡織公司	2	銷貨成本	( 805,707)	依合約約定之條件為之	-
		遠東紡織公司	2	應收帳款	( 86,049)	依合約約定之條件為之	-
		遠東紡織公司	2	應付帳款	135,874	依合約約定之條件為之	-
		遠東紡織公司	2	兌換損益	( 1,376)	依合約約定之條件為之	-
5	遠紡工業(上海)公司	亞東石化(上海)公司	3	銷貨成本	( 6,136,155)	依合約約定之條件為之	-
		亞東石化(上海)公司	3	應付帳款	913,273	依合約約定之條件為之	-
		亞東石化(上海)公司	3	應付票據	1,736,842	依合約約定之條件為之	-
		武漢遠紡新材料公司	3	銷貨收入	648,411	依合約約定之條件為之	-
		武漢遠紡新材料公司	3	應收帳款	( 303,305)	依合約約定之條件為之	-
		武漢遠紡新材料公司	3	銷貨成本	( 65,177)	依合約約定之條件為之	-
		遠紡工業(蘇州)公司	3	應付帳款	43,568	依合約約定之條件為之	-
		遠紡工業(蘇州)公司	3	銷貨成本	( 590,567)	依合約約定之條件為之	-
		亞東石化公司	3	銷貨成本	( 1,833,058)	依合約約定之條件為之	-
		亞東石化公司	3	應付帳款	818,609	依合約約定之條件為之	-
		亞東工業(蘇州)公司	3	應付帳款	177,369	依合約約定之條件為之	-
		亞東工業(蘇州)公司	3	銷貨成本	( 1,285,199)	依合約約定之條件為之	-
		遠紡織染(蘇州)公司	3	應收帳款	( 34,601)	依合約約定之條件為之	-
		遠紡織染(蘇州)公司	3	銷貨收入	109,870	依合約約定之條件為之	-
6	遠東石化(控股)公司	百慕達遠東投資公司	3	利息費用	( 11,234)	依合約約定之條件為之	-
		百慕達遠東投資公司	3	其他應付款	369,898	依合約約定之條件為之	-
7	武漢遠紡新材料公司	遠紡工業(上海)公司	3	應付帳款	303,305	依合約約定之條件為之	-
		遠紡工業(上海)公司	3	銷貨成本	( 648,411)	依合約約定之條件為之	-
8	亞東石化(上海)公司	遠紡工業(上海)公司	3	銷貨收入	65,177	依合約約定之條件為之	-
		遠紡工業(上海)公司	3	銷貨收入	6,136,155	依合約約定之條件為之	-
		遠紡工業(上海)公司	3	應收帳款	( 913,273)	依合約約定之條件為之	-
		遠紡工業(上海)公司	3	應收票據	( 1,736,842)	依合約約定之條件為之	-
		遠紡工業(蘇州)公司	3	應收帳款	( 238,356)	依合約約定之條件為之	-

(接次頁)

(承前頁)

編號 (註一)	交易人名稱	交易往來對象	與交易人之關係(註二)	交易往來情形			
				科目	金額	交易條件 佔合併總營收或 總資產之比率 (註三)	
9	遠紡織染(蘇州)公司	遠紡工業(蘇州)公司	3	應收票據	(\$ 557,164)	依合約約定之條件為之	-
		遠紡工業(蘇州)公司	3	銷貨收入	1,950,701	依合約約定之條件為之	-
		遠東服裝(蘇州)公司	3	應收帳款	( 60,401)	依合約約定之條件為之	-
		遠東服裝(蘇州)公司	3	銷貨收入	162,842	依合約約定之條件為之	-
10	亞東工業(蘇州)公司	遠紡工業(上海)公司	3	應付帳款	34,601	依合約約定之條件為之	-
		遠紡工業(上海)公司	3	銷貨成本	( 109,870)	依合約約定之條件為之	-
		遠紡工業(蘇州)公司	3	銷貨成本	( 2,258,952)	依合約約定之條件為之	-
		遠紡工業(蘇州)公司	3	應付帳款	303,602	依合約約定之條件為之	-
11	遠紡工業(蘇州)公司	遠紡工業(蘇州)公司	3	應付票據	1,125,156	依合約約定之條件為之	-
		遠紡工業(上海)公司	3	應收帳款	( 177,369)	依合約約定之條件為之	-
		遠紡工業(上海)公司	3	銷貨收入	1,285,199	依合約約定之條件為之	-
		亞東石化(上海)公司	3	應付帳款	238,356	依合約約定之條件為之	-
		亞東石化(上海)公司	3	銷貨成本	( 1,950,701)	依合約約定之條件為之	-
		亞東石化(上海)公司	3	應付票據	557,164	依合約約定之條件為之	-
		亞東工業(蘇州)公司	3	銷貨收入	2,258,952	依合約約定之條件為之	-
		亞東工業(蘇州)公司	3	應收帳款	( 303,602)	依合約約定之條件為之	-
		亞東工業(蘇州)公司	3	應收票據	( 1,125,156)	依合約約定之條件為之	-
		遠東化聚工業公司	3	其他應付款	323,778	依合約約定之條件為之	-
		遠紡工業(上海)公司	3	應收帳款	( 43,568)	依合約約定之條件為之	-
		遠紡工業(上海)公司	3	銷貨收入	590,567	依合約約定之條件為之	-
12	百慕達遠東服裝(控股)公司	亞東石化公司	3	銷貨成本	( 65,698)	依合約約定之條件為之	-
		亞東石化公司	3	應付帳款	47,819	依合約約定之條件為之	-
13	亞東紡織(控股)公司	百慕達遠東投資公司	3	其他應收款	( 295,918)	依合約約定之條件為之	-
		百慕達遠東投資公司	3	利息收入	6,439	依合約約定之條件為之	-
14	亞東創新發展公司	百慕達遠東投資公司	3	其他應付款	752,661	依合約約定之條件為之	-
		百慕達遠東投資公司	3	利息費用	( 6,761)	依合約約定之條件為之	-
15	鼎元國際投資公司	遠東紡織公司	2	銷貨收入	109,425	依合約約定之條件為之	-
		安和製衣公司	3	其他應收款	( 63,000)	依合約約定之條件為之	-
16	遠東資源開發公司	安和製衣公司	3	利息收入	992	依合約約定之條件為之	-
		遠鼎投資公司	3	其他應收款	( 331,000)	依合約約定之條件為之	-
17	亞東石化公司	遠鼎投資公司	3	利息收入	905	依合約約定之條件為之	-
		遠紡工業(蘇州)公司	3	銷貨收入	65,698	依合約約定之條件為之	-
		遠紡工業(蘇州)公司	3	應收帳款	( 47,819)	依合約約定之條件為之	-
		遠東紡織公司	2	銷貨收入	6,216,986	依合約約定之條件為之	-

(接次頁)

(承前頁)

編號 (註一)	交易人名稱	交易往來對象	與交易人之關係(註二)	交易往來情形					
				科目	金額	交易條件 佔合併總營收或 總資產之比率 (註三)			
18 19 20	遠東服裝(越南)公司 遠鼎投資公司 Far Eastern Polytex (Holding) Ltd.	遠東紡織公司	2	應收帳款	(\$ 742,075)	依合約約定之條件為之	-		
		遠紡工業(上海)公司	3	銷貨收入	1,833,058	依合約約定之條件為之	-		
		遠紡工業(上海)公司	3	應收帳款	( 818,609)	依合約約定之條件為之	-		
		遠東化聚工業公司	3	銷貨收入	666,948	依合約約定之條件為之	-		
		遠東紡織公司	2	銷貨收入	96,792	依合約約定之條件為之	-		
		遠東資源開發公司	3	其他應付款	331,000	依合約約定之條件為之	-		
		遠東資源開發公司	3	利息費用	( 905)	依合約約定之條件為之	-		
		百慕達遠東投資公司	3	其他應付款	385,980	依合約約定之條件為之	-		
		百慕達遠東投資公司	3	利息費用	( 1,455)	依合約約定之條件為之	-		
		0	九十七年前三季 遠東紡織公司	Fashionline Saigon Ltd.	1	銷貨成本	( 76,200)	依合約約定之條件為之	-
1	遠鼎投資公司	全家福公司	1	銷貨成本	( 56,772)	依合約約定之條件為之	-		
		亞東創新發展公司	1	銷貨成本	( 122,931)	依合約約定之條件為之	-		
		遠東服裝(蘇州)公司	1	銷貨收入	148,254	依合約約定之條件為之	-		
		Pet Far Eastern (M) Sdn. Bhd.	1	銷貨收入	72,417	依合約約定之條件為之	-		
		遠東化聚工業公司	1	其他應收款	( 1,429,780)	依合約約定之條件為之	-		
		遠東化聚工業公司	1	利息收入	30,600	依合約約定之條件為之	-		
		亞東紡織(控股)公司	1	其他應收款	( 486,630)	依合約約定之條件為之	-		
		亞東紡織(控股)公司	1	利息收入	10,418	依合約約定之條件為之	-		
		安和製衣公司	3	其他應收款	( 136,000)	依合約約定之條件為之	-		
		安和製衣公司	3	利息收入	5,000	依合約約定之條件為之	-		
		亞東紡織(控股)公司	3	其他應收款	( 868,571)	依合約約定之條件為之	-		
		亞東紡織(控股)公司	3	利息收入	14,433	依合約約定之條件為之	-		
		遠東服裝(控股)公司	3	其他應收款	( 295,142)	依合約約定之條件為之	-		
		遠東服裝(控股)公司	3	利息收入	5,393	依合約約定之條件為之	-		
		遠通投資公司	3	其他應收款	( 400,000)	依合約約定之條件為之	-		
		遠通投資公司	3	利息收入	490	依合約約定之條件為之	-		
		2	Far Eastern Polytex (Holding) Ltd.	武漢遠紡新材料公司	3	其他應收款	( 386,040)	依合約約定之條件為之	-
		3	遠東化聚工業公司	百慕達遠東投資(控股)公司	3	應付帳款	141,725	依合約約定之條件為之	-
遠紡工業(上海)公司	3			應收帳款	( 796,396)	依合約約定之條件為之	-		
遠紡工業(上海)公司	3			應付帳款	2,018,910	依合約約定之條件為之	-		
百慕達遠東投資(控股)公司	3			其他應付款	1,286,800	依合約約定之條件為之	-		
百慕達遠東投資(控股)公司	3			利息費用	( 5,482)	依合約約定之條件為之	-		

(接次頁)

(承前頁)

編號 (註一)	交易人名稱	交易往來對象	與交易人之關係(註二)	交易往來情形			
				科目	金額	交易條件 佔合併總營收或 總資產之比率 (註三)	
4	百慕達遠東投資(控股)公司	遠紡工業(上海)公司	3	其他應收款	(\$ 2,766,620)	依合約約定之條件為之	-
		遠紡工業(蘇州)公司	3	其他應收款	( 321,700)	依合約約定之條件為之	-
		亞東石化(上海)公司	3	其他應收款	( 128,680)	依合約約定之條件為之	-
		亞東紡織(控股)公司	3	其他應付款	804,250	依合約約定之條件為之	-
		亞東紡織(控股)公司	3	利息費用	( 3,394)	依合約約定之條件為之	-
		遠紡工業(上海)公司	3	銷貨成本	( 5,392,632)	依合約約定之條件為之	-
		遠紡工業(上海)公司	3	銷貨收入	1,828,251	依合約約定之條件為之	-
		遠東紡織公司	2	其他應付款	1,429,780	依合約約定之條件為之	-
		遠東紡織公司	2	利息費用	( 30,600)	依合約約定之條件為之	-
		遠東化聚工業公司	3	應收帳款	( 141,725)	依合約約定之條件為之	-
		FEDP (Holding) Limited	3	應付帳款	58,681	依合約約定之條件為之	-
		FETG Investment Antilles N.V.	3	其他應收款	( 405,020)	依合約約定之條件為之	-
		FETG Investment Antilles N.V.	3	利息收入	16,025	依合約約定之條件為之	-
		亞東紡織(控股)公司	3	其他應收款	( 20,911)	依合約約定之條件為之	-
		亞東紡織(控股)公司	3	利息收入	8,640	依合約約定之條件為之	-
5	安和製衣公司	Pet Far Eastern (M) Sdn. Bhd.	3	其他應收款	( 194,275)	依合約約定之條件為之	-
		Pet Far Eastern (M) Sdn. Bhd.	3	利息收入	7,858	依合約約定之條件為之	-
		遠東化聚工業公司	3	其他應收款	( 1,286,800)	依合約約定之條件為之	-
		遠東化聚工業公司	3	利息收入	5,482	依合約約定之條件為之	-
		鼎元國際投資公司	3	其他應付款	100,000	依合約約定之條件為之	-
		鼎元國際投資公司	3	利息費用	( 2,183)	依合約約定之條件為之	-
		遠東資源開發公司	3	其他應付款	440,000	依合約約定之條件為之	-
		遠東資源開發公司	3	利息費用	( 10,968)	依合約約定之條件為之	-
		遠鼎投資公司	3	其他應付款	136,000	依合約約定之條件為之	-
		遠鼎投資公司	3	利息費用	( 5,000)	依合約約定之條件為之	-
6	遠通投資公司	FEDP (Holding) Limited	3	其他應收款	( 340,977)	依合約約定之條件為之	-
		FEDP (Holding) Limited	3	利息收入	807	依合約約定之條件為之	-
		遠鼎投資公司	3	其他應付款	400,000	依合約約定之條件為之	-
		遠鼎投資公司	3	利息費用	( 490)	依合約約定之條件為之	-
7	遠東服裝(蘇州)公司	遠紡織染(蘇州)公司	3	應付帳款	84,611	依合約約定之條件為之	-
		遠紡織染(蘇州)公司	3	銷貨成本	( 203,454)	依合約約定之條件為之	-
		遠東紡織公司	2	銷貨成本	( 148,254)	依合約約定之條件為之	-
8	遠紡工業(上海)公司	亞東石化(上海)公司	3	應付帳款	571,320	依合約約定之條件為之	-
		亞東石化(上海)公司	3	應付票據	3,383,439	依合約約定之條件為之	-
		武漢遠紡新材料公司	3	應收帳款	( 372,500)	依合約約定之條件為之	-

(接次頁)

(承前頁)

編號 (註一)	交易人名稱	交易往來對象	與交易人之關係(註二)	交易往來情形			佔合併總營收或 總資產之比率 (註三)
				科目	金額	交易條件	
9	遠東石化(控股)公司	武漢遠紡新材料公司	3	應付帳款	\$ 197,081	依合約約定之條件為之	-
		遠東化聚工業公司	3	應付帳款	796,396	依合約約定之條件為之	-
		遠東化聚工業公司	3	應收帳款	( 2,018,910)	依合約約定之條件為之	-
		亞東工業(蘇州)公司	3	應付帳款	286,880	依合約約定之條件為之	-
		遠東化聚工業公司	3	其他應付款	2,766,620	依合約約定之條件為之	-
		亞東石化(上海)公司	3	銷貨成本	( 6,170,595)	依合約約定之條件為之	-
		亞東工業(蘇州)公司	3	銷貨成本	( 936,920)	依合約約定之條件為之	-
		遠東化聚工業公司	3	銷貨收入	5,392,632	依合約約定之條件為之	-
		遠紡織染(蘇州)公司	3	銷貨收入	103,176	依合約約定之條件為之	-
		武漢遠紡新材料公司	3	銷貨收入	691,712	依合約約定之條件為之	-
		遠東化聚工業公司	3	銷貨成本	( 1,828,251)	依合約約定之條件為之	-
10	Pet Far Eastern (M) Sdn. Bhd.	武漢遠紡新材料公司	3	銷貨成本	( 127,216)	依合約約定之條件為之	-
		亞東石化(上海)公司	3	其他應收款	( 1,302,885)	依合約約定之條件為之	-
11	武漢遠紡新材料公司	百慕達遠東投資(控股)公司	3	其他應付款	194,275	依合約約定之條件為之	-
		百慕達遠東投資(控股)公司	3	利息費用	( 7,858)	依合約約定之條件為之	-
		遠東紡織公司	2	銷貨成本	( 72,417)	依合約約定之條件為之	-
		遠紡工業(上海)公司	3	應付帳款	372,500	依合約約定之條件為之	-
		遠紡工業(上海)公司	3	應收帳款	( 197,081)	依合約約定之條件為之	-
12	亞東石化(上海)公司	遠紡工業(上海)公司	3	銷貨成本	( 691,712)	依合約約定之條件為之	-
		遠紡工業(上海)公司	3	銷貨收入	127,216	依合約約定之條件為之	-
		Far Eastern Polytex (Holding) Ltd.	3	其他應付款	386,040	依合約約定之條件為之	-
		遠紡工業(上海)公司	3	應收帳款	( 571,320)	依合約約定之條件為之	-
		遠紡工業(上海)公司	3	應收票據	( 3,383,439)	依合約約定之條件為之	-
		遠紡工業(蘇州)公司	3	應收帳款	( 213,397)	依合約約定之條件為之	-
		遠紡工業(蘇州)公司	3	應收票據	( 411,104)	依合約約定之條件為之	-
		遠東化聚工業公司	3	其他應付款	128,680	依合約約定之條件為之	-
		遠東石化(控股)公司	3	其他應付款	1,302,885	依合約約定之條件為之	-
		遠紡工業(上海)公司	3	銷貨收入	6,170,595	依合約約定之條件為之	-
13	遠紡織染(蘇州)公司	遠紡工業(蘇州)公司	3	銷貨收入	1,773,622	依合約約定之條件為之	-
		遠東服裝(蘇州)公司	3	應收帳款	( 84,611)	依合約約定之條件為之	-
		遠東服裝(控股)公司	3	其他應付款	321,700	依合約約定之條件為之	-
		遠紡工業(上海)公司	3	銷貨成本	( 103,176)	依合約約定之條件為之	-
		遠東服裝(蘇州)公司	3	銷貨收入	203,454	依合約約定之條件為之	-
		遠東服裝(控股)公司	3	銷貨收入	57,412	依合約約定之條件為之	-

(接次頁)

(承前頁)

編號 (註一)	交易人名稱	交易往來對象	與交易人之關係(註二)	交易往來情形			
				科目	金額	交易條件 佔合併總營收或 總資產之比率 (註三)	
14	亞東工業(蘇州)公司	遠紡工業(蘇州)公司	3	應付帳款	\$ 761,413	依合約約定之條件為之	-
		遠紡工業(蘇州)公司	3	應付票據	58,274	依合約約定之條件為之	-
		亞東紡織(控股)公司	3	應收帳款	( 351,789)	依合約約定之條件為之	-
		遠紡工業(上海)公司	3	應收帳款	( 286,880)	依合約約定之條件為之	-
		亞東紡織(控股)公司	3	其他應付款	1,286,800	依合約約定之條件為之	-
		遠紡工業(蘇州)公司	3	銷貨成本	( 3,164,072)	依合約約定之條件為之	-
		遠紡工業(上海)公司	3	銷貨收入	936,920	依合約約定之條件為之	-
15	遠紡工業(蘇州)公司	亞東紡織(控股)公司	3	銷貨收入	852,216	依合約約定之條件為之	-
		亞東石化(上海)公司	3	應付帳款	213,397	依合約約定之條件為之	-
		亞東石化(上海)公司	3	應付票據	411,104	依合約約定之條件為之	-
		亞東工業(蘇州)公司	3	應收帳款	( 761,413)	依合約約定之條件為之	-
		亞東工業(蘇州)公司	3	應收票據	( 58,274)	依合約約定之條件為之	-
		FEDP (Holding) Limited	3	其他應付款	772,080	依合約約定之條件為之	-
		亞東石化(上海)公司	3	銷貨成本	( 1,773,622)	依合約約定之條件為之	-
		亞東工業(蘇州)公司	3	銷貨收入	3,146,072	依合約約定之條件為之	-
		遠東化聚工業公司	3	其他應付款	321,700	依合約約定之條件為之	-
		16	FETG Investment Antilles N.V.	Waldorf Service B.V.	3	其他應收款	( 414,172)
Waldorf Service B.V.	3			利息收入	16,202	依合約約定之條件為之	-
百慕達遠東投資(控股)公司	3			其他應付款	405,020	依合約約定之條件為之	-
百慕達遠東投資(控股)公司	3			利息費用	( 16,025)	依合約約定之條件為之	-
17	Waldorf Service B.V.	FETG Investment Antilles N.V.	3	其他應付款	414,172	依合約約定之條件為之	-
		FETG Investment Antilles N.V.	3	利息費用	( 16,202)	依合約約定之條件為之	-
18	遠東服裝(控股)公司	遠紡織染(蘇州)公司	3	其他應收款	( 321,700)	依合約約定之條件為之	-
		遠紡織染(蘇州)公司	3	銷貨成本	( 57,412)	依合約約定之條件為之	-
		遠鼎投資公司	3	其他應付款	295,142	依合約約定之條件為之	-
19	亞東紡織(控股)公司	遠鼎投資公司	3	利息費用	( 5,393)	依合約約定之條件為之	-
		亞東工業(蘇州)公司	3	應付帳款	351,789	依合約約定之條件為之	-
		百慕達遠東投資(控股)公司	3	其他應付款	20,911	依合約約定之條件為之	-
		百慕達遠東投資(控股)公司	3	利息費用	( 8,640)	依合約約定之條件為之	-
		遠紡工業(無錫)公司	3	其他應收款	( 926,496)	依合約約定之條件為之	-
		亞東工業(蘇州)公司	3	其他應收款	( 1,286,800)	依合約約定之條件為之	-
		遠東化聚工業公司	3	其他應收款	( 804,250)	依合約約定之條件為之	-
		遠東化聚工業公司	3	利息收入	3,394	依合約約定之條件為之	-
		亞東工業(蘇州)公司	3	銷貨成本	( 852,216)	依合約約定之條件為之	-
		遠東紡織公司	2	其他應付款	486,630	依合約約定之條件為之	-

(接次頁)

(承前頁)

編號 (註一)	交易人名稱	交易往來對象	與交易人之關係(註二)	交易往來情形			
				科目	金額	交易條件 佔合併總營收或 總資產之比率 (註三)	
20	亞東創新發展公司	遠東紡織公司	2	利息費用	(\$ 10,418)	依合約約定之條件為之	-
		遠鼎投資公司	3	其他應付款	868,571	依合約約定之條件為之	-
		遠鼎投資公司	3	利息費用	( 14,433)	依合約約定之條件為之	-
21	中比啤酒(蘇州)公司	遠東紡織公司	2	其他營業收入	122,931	依合約約定之條件為之	-
22	鼎元國際投資公司	Sino Belgium (Holding) Ltd.	3	其他應付款	932,930	依合約約定之條件為之	-
23	FEDP (Holding) Limited	安和製衣公司	3	其他應收款	( 100,000)	依合約約定之條件為之	-
		安和製衣公司	3	利息收入	2,183	依合約約定之條件為之	-
		百慕達遠東投資(控股)公司	3	應收帳款	( 58,681)	依合約約定之條件為之	-
24	全家福公司	遠通投資公司	3	其他應付款	340,977	依合約約定之條件為之	-
		遠通投資公司	3	利息費用	( 807)	依合約約定之條件為之	-
		遠紡工業(蘇州)公司	3	其他應收款	( 772,080)	依合約約定之條件為之	-
25	遠紡工業(無錫)公司	遠東紡織公司	2	銷貨收入	56,772	依合約約定之條件為之	-
26	遠東資源開發公司	亞東紡織(控股)公司	3	其他應付款	926,496	依合約約定之條件為之	-
		安和製衣公司	3	其他應收款	( 440,000)	依合約約定之條件為之	-
27	Sino Belgium (Holding) Ltd.	安和製衣公司	3	利息收入	10,968	依合約約定之條件為之	-
		中比啤酒(蘇州)公司	3	其他應收款	( 932,930)	依合約約定之條件為之	-
28	Fashionline	遠東紡織公司	2	銷貨收入	76,200	依合約約定之條件為之	-
29	遠揚建設公司	遠揚營造工程公司	3	營建成本	( 575,629)	依合約約定之條件為之	-
30	遠揚營造工程公司	遠揚建設公司	3	營建收入	575,629	依合約約定之條件為之	-

註一：母公司及子公司相互間之業務往來資訊應分別於編號欄註明，編號之填寫方法如下：

1. 母公司填 0。
2. 子公司依公司別由阿拉伯數字 1 開始依序編號。

註二：與交易人之關係有以下三種，標示種類即可：

1. 母公司對子公司。
2. 子公司對母公司。
3. 子公司對子公司。

註三：交易往來金額佔合併總營收或總資產比率之計算，若屬資產負債科目者，以期末餘額佔合併總資產之方式計算；若屬損益科目者，以期中累積金額佔合併總營收之方式計算。