

遠東新世紀股份有限公司及其子公司
(原遠東紡織股份有限公司及其子公司)

合併財務報表暨會計師核閱報告
民國九十九及九十八年前三季

地址：台北市敦化南路二段二〇七號三十六樓

電話：(〇二) 二七三三八〇〇〇

§ 目 錄 §

項	目 頁	次	財 務 報 表 附 註 編 號
一、封 面	1		-
二、目 錄	2		-
三、會計師核閱報告	3~4		-
四、合併資產負債表	5		-
五、合併損益表	6~8		-
六、合併股東權益變動表	-		-
七、合併現金流量表	9~13		-
八、合併財務報表附註及附表			
(一) 重要會計政策之彙總說明	14~17		一
(二) 擬制性財務資訊	17		二
(三) 會計變動之理由及其影響	18		三
(四) 重要會計科目之說明	18~48		四~二六
(五) 關係人交易	49, 72~79		二七
(六) 質抵押之資產	49		二八
(七) 重大承諾事項及或有事項	50~57, 80~81		二九
(八) 重大之災害損失	-		-
(九) 重大之期後事項	57		三十
(十) 其 他	57~63		三一
(十一) 附註揭露事項			
1. 母子公司間業務關係及重要 交易往來情形	63, 82~90		三二

會計師核閱報告

遠東新世紀股份有限公司 公鑒：

遠東新世紀股份有限公司（原名遠東紡織股份有限公司）及其子公司民國九十九年及九十八年九月三十日之合併資產負債表，暨民國九十九年及九十八年一月一日至九月三十日之合併損益表及合併現金流量表，業經本會計師核閱竣事。上開合併財務報表之編製係管理階層之責任，本會計師之責任則為根據核閱結果出具報告。

除下段所述者外，本會計師係依照審計準則公報第三十六號「財務報表之核閱」規劃並執行核閱工作。由於本會計師僅實施分析、比較與查詢，並未依照一般公認審計準則查核，故無法對上開合併財務報表之整體表示查核意見。

如合併財務報表附註一所述，列入合併財務報表之子公司中，部分子公司之財務報表未經會計師核閱，其民國九十九及九十八年九月三十日之資產總額分別為新台幣（以下同）161,013,720 仟元及 148,951,048 仟元，佔合併資產總額之 56.12% 及 57.65%，其負債總額分別為 58,200,963 仟元及 57,983,807 仟元，佔合併負債總額之 41.16% 及 47.40%；民國九十九及九十八年前三季之營業收入淨額分別為 61,133,175 仟元及 44,762,133 仟元，佔合併營業收入淨額之 42.27% 及 37.25%。又如合併財務報表附註十二所述，民國九十九及九十八年九月三十日採權益法之長期股權投資餘額中分別計 35,210,806 仟元及 33,889,613 仟元，及其民國九十九及九十八年前三季認列之投資淨益分別計 1,555,997 仟元及 2,110,935 仟元，係依據被投資公司同期間未經會計師核閱之財務報表認列。

依本會計師核閱結果，除上段所述該等子公司及被投資公司之財務報表倘經會計師核閱，對第一段所述合併財務報表可能有所調整之影響外，並未發現第一段所述合併財務報表在所有重大方面有違反證券發行人財務報告編製準則及行政院金融監督管理委員會九十六年十一月十五日金管證六字第0960064020號令暨一般公認會計原則而須作修正之情事。

如合併財務報表附註三所述，遠東新世紀股份有限公司及其子公司自民國九十八年一月一日起，採用新修訂之財務會計準則公報第十號「存貨之會計處理準則」。此項會計變動，使民國九十八年前三季屬於母公司之合併總純益減少 202,377 仟元，稅後基本每股盈餘減少 0.04 元。

如合併財務報表附註二九(十)所述，關於經濟部商業司撤銷遠東新世紀股份有限公司及其子公司共同採權益法評價之被投資公司太平洋流通投資股份有限公司資本額等變更登記乙案，對遠東新世紀股份有限公司及其子公司歷次認購太平洋流通投資股份有限公司股份等私權爭議之影響，其最終結果尚待法院裁判認定。

勤業眾信聯合會計師事務所

會計師 施 景 彬

會計師 黃 樹 傑

財政部證券暨期貨管理委員會核准文號
台財證六字第 0920123784 號

財政部證券暨期貨管理委員會核准文號
台財證六字第 0920123784 號

中 華 民 國 九 十 九 年 十 月 二 十 五 日

遠東新世紀股份有限公司及其子公司
(原遠東紡織股份有限公司及其子公司)
合併資產負債表
民國九十九年及九十八年九月三十日
(僅經核閱，未按一般公認審計準則查核)

單位：除每股面額為新台幣
元外，餘係仟元

代 碼	資 產	九 十 九 年 九 月 三 十 日		九 十 八 年 九 月 三 十 日		代 碼	負 債 及 股 東 權 益	九 十 九 年 九 月 三 十 日		九 十 八 年 九 月 三 十 日	
		金 額	%	金 額	%			金 額	%	金 額	%
	流動資產						流動負債				
1100	現金及約當現金(附註四)	\$ 21,481,680	8	\$ 14,995,523	6	2100	短期借款(附註十八及二八)	\$ 28,149,520	10	\$ 23,512,882	9
1310	公平價值變動列入損益之金融資產—流動(附註五)	2,730,168	1	705,208	-	2110	應付短期票券(附註十九及二八)	7,772,159	3	6,567,114	3
1320	備供出售金融資產—流動(附註六及二八)	3,777,010	1	2,653,950	1	2180	公平價值變動列入損益之金融負債—流動(附註五)	29,466	-	77,871	-
1340	避險之衍生性金融資產—流動	34,140	-	7,050	-	2140	應付票據及帳款(附註二四)	15,343,938	5	11,120,978	4
1140	應收票據及帳款—淨額(附註二四及二八)	25,878,264	9	22,315,482	9	2150	應付關係企業款項(附註二四及二七)	1,318,513	-	776,519	-
1150	應收關係企業款項(附註二四及二七)	755,405	-	1,025,049	-	2160	應付所得稅	1,358,160	1	701,233	-
1210	存貨—淨額(附註八)	13,475,597	5	12,058,482	5	2170	應付費用(附註二七)	8,625,651	3	6,855,137	3
1221	待售房地—淨額(附註二四)	30,339	-	30,339	-	2228	存入保證金—流動	505,076	-	622,273	-
1225	待建土地(附註九、二四及二八)	620,013	-	620,013	-	2224	應付工程設備款	1,820,679	1	948,522	1
1240XX	在建工程—減預收工程款淨額(附註十、二四及二八)	8,262,232	3	3,152,867	1	2261	預收貨款	802,408	-	871,632	-
1160	其他應收款	592,483	-	1,364,104	1	2262	預收房地款(附註十及二四)	3,363,621	1	440,016	-
1286	遞延所得稅資產—流動	510,530	-	639,408	-	2268	預收收入(附註二十)	1,834,183	1	1,149,313	1
1291	受限制資產(附註二四及二八)	2,692,421	1	629,346	-	2264YY	預收工程款—減在建工程後淨額(附註二一、二四及二七)	878,887	-	489,335	-
1298	預付款項及其他流動資產(附註十、二四及二八)	4,955,422	2	3,263,449	1	2270	一年內到期之長期負債(附註二二及二八)	8,591,782	3	7,654,532	3
11XX	流動資產合計	85,795,704	30	63,460,270	24	2286	遞延所得稅負債—流動	-	-	22,836	-
	基金及投資(附註六、七、十一、十二、十三及二八)					2298	其他流動負債(附註二七)	2,873,961	1	2,554,891	1
1450	備供出售金融資產—非流動	3,095,369	1	2,027,172	1	21XX	流動負債合計	83,268,004	29	64,365,084	25
1421	採權益法之長期股權投資	39,486,918	14	48,504,474	19		長期負債				
1460	持有至到期日金融資產—非流動	199,641	-	199,542	-	2420	長期借款(附註二二及二八)	26,933,045	9	36,356,208	14
1480	以成本衡量之金融資產—非流動	2,883,994	1	3,307,117	1	2410	應付公司債(附註二二、二七及二八)	20,186,160	7	10,588,210	4
1490	無活絡市場之債券投資—非流動	293,454	-	293,454	-	2446	應付租賃款—非流動	-	-	195	-
14XX	基金及投資合計	45,959,376	16	54,331,759	21	24XX	長期負債合計	47,119,205	16	46,944,613	18
	固定資產(附註十四及二八)					2510	土地增值稅準備(附註十四)	6,299,324	2	6,460,128	2
	成 本						其他負債				
1501	土 地	10,665,989	4	5,118,698	2	2810	應計退休金負債	1,869,069	1	2,326,950	1
1521	房屋及建築	21,002,732	7	17,723,862	7	2820	存入保證金—非流動	515,097	-	315,607	-
1531	機器及設備	97,968,498	34	95,181,959	37	2861	遞延所得稅負債—非流動	293,838	-	335,455	-
1551	電信設備	132,898,902	46	109,735,618	42	2881	遞延盈餘(附註十四及二七)	984,695	-	1,038,430	1
1544	電腦設備	22,025,541	8	17,570,530	7	2888	其他(附註十二及二三)	1,055,422	1	549,235	-
1631	租賃權益改良	2,456,410	1	1,852,259	1	28XX	其他負債合計	4,718,121	2	4,565,677	2
1681	營運及其他設備	7,620,532	3	6,128,107	2		負債合計	141,404,654	49	122,335,502	47
15X1	成本合計	294,638,604	103	253,311,033	98		母公司股東權益(附註二五)				
15X8	重估增值	19,013,452	6	19,514,814	7	3110	股本—每股面額10元；額定4,950,000仟股；發行九十九年4,754,580仟股，九十八年4,661,353仟股	47,545,800	16	46,613,529	18
15XY	成本及重估增值合計	313,652,056	109	272,825,847	105		資本公積				
15X9	減：累積折舊	190,519,846	66	163,472,913	63	3210	股本溢價	932,814	1	932,814	-
1599	減：累計減損	5,342,439	2	2,445,055	1	3260	因長期股權投資採權益法計價而發生	9,314,491	3	9,078,724	4
1671	未完工程及預付設備款	10,026,268	3	6,365,641	3	3280	其 他	7,672	-	7,672	-
15XX	固定資產淨額	127,816,039	44	113,273,520	44	32XX	資本公積合計	10,254,977	4	10,019,210	4
	無形資產						保留盈餘				
1770	遞延退休金成本	17,061	-	90,592	-	3310	法定盈餘公積	9,413,371	3	8,602,110	3
1760	商譽(附註十五)	11,861,669	4	12,026,649	5	3320	特別盈餘公積	3,034,765	1	3,034,765	1
1730	特許執照費(附註十六)	6,028,328	2	6,759,035	3	3350	未分配盈餘	10,733,854	4	7,342,346	3
1782	土地使用權(附註二八)	1,213,978	1	1,360,235	-	33XX	保留盈餘合計	23,181,990	8	18,979,221	7
1788	其他無形資產(附註十五)	608,577	-	53,769	-		股東權益其他項目				
17XX	無形資產合計	19,729,613	7	20,290,280	8	3450	金融商品未實現利益	3,694,195	1	1,727,350	1
	其他資產					3420	累積換算調整數	2,168,558	1	2,835,906	1
1800	非營業用資產—淨額(附註二八)	3,696,890	1	3,830,297	2	3460	未實現重估增值	8,711,423	3	8,852,930	3
1820	存出保證金(附註二四及二七)	531,728	-	455,994	-	3430	未認列為退休金成本之淨損失	(81,891)	-	(652,291)	-
1838	遞延費用—淨額	932,105	1	643,870	-	34XX	股東權益其他項目合計	14,492,285	5	12,763,895	5
1860	遞延所得稅資產—淨額	887,708	1	1,034,612	1		母公司股東權益合計	95,475,052	33	88,375,855	34
1886	農業用地(附註十七)	276,661	-	276,661	-		少數股權	50,048,043	18	47,660,090	19
1887	受限制資產(附註二八)	548,801	-	409,164	-	3610	少數股權	50,048,043	18	47,660,090	19
1888	其 他	753,124	-	365,020	-	3XXX	股東權益合計	145,523,095	51	136,035,945	53
18XX	其他資產合計	7,627,017	3	7,015,618	3		負債及股東權益總計	286,927,749	100	258,371,447	100
1XXX	資 產 總 計	286,927,749	100	258,371,447	100						

後附之附註及附表係本合併財務報表之一部分。
(參閱勤業眾信聯合會計師事務所民國九十九年十月二十五日會計師核閱報告)

董事長：徐旭東

經理人：席家宜

會計主管：楊山本

遠東新世紀股份有限公司及其子公司
(原遠東紡織股份有限公司及其子公司)

合併損益表

民國九十九年及九十八年一月一日至九月三十日

(僅經核閱，未按一般公認審計準則查核)

單位：除每股盈餘為新台幣元外，餘係仟元

代碼		九十九年前三季		九十八年前三季	
		金 額	%	金 額	%
	營業收入 (附註二七)				
4100	銷貨收入淨額	\$ 95,782,996	66	\$ 74,869,809	62
4410	電信服務收入	41,071,867	28	40,979,086	34
4210	出售證券淨益	317,631	-	1,185,860	1
4510	營建收入	6,493,797	5	2,229,816	2
4800	其他營業收入	<u>972,301</u>	<u>1</u>	<u>906,618</u>	<u>1</u>
4000	營業收入合計	<u>144,638,592</u>	<u>100</u>	<u>120,171,189</u>	<u>100</u>
	營業成本 (附註三、八及二七)				
5110	銷貨成本	85,529,568	59	68,663,608	57
5410	電信服務成本	20,341,376	14	20,464,762	17
5510	營建成本	4,850,607	3	2,123,003	2
5800	其他營業成本	<u>698,270</u>	<u>1</u>	<u>526,509</u>	<u>-</u>
5000	營業成本合計	<u>111,419,821</u>	<u>77</u>	<u>91,777,882</u>	<u>76</u>
5910	未包含已實現營建利益前之營業毛利	33,218,771	23	28,393,307	24
5930	已實營建現利益	<u>277</u>	<u>-</u>	<u>277</u>	<u>-</u>
	營業毛利	<u>33,219,048</u>	<u>23</u>	<u>28,393,584</u>	<u>24</u>
	營業費用 (附註二七)				
6100	行銷費用	12,539,567	9	11,481,447	10
6200	管理費用	5,397,201	4	5,326,184	5
6300	研發費用	<u>476,982</u>	<u>-</u>	<u>487,011</u>	<u>-</u>
6000	營業費用合計	<u>18,413,750</u>	<u>13</u>	<u>17,294,642</u>	<u>15</u>
6900	營業利益	<u>14,805,298</u>	<u>10</u>	<u>11,098,942</u>	<u>9</u>

(接次頁)

(承前頁)

代碼	九十九年前三季			九十八年前三季		
	金	額	%	金	額	%
	營業外收入及利益					
7121	採權益法認列之投資淨					
	益	\$ 1,955,701	2	\$ 3,134,498	3	
7122	股利收入	297,099	-	134,733	-	
7310	金融資產評價利益—淨					
	額(附註五)	82,533	-	214,977	-	
7110	利息收入(附註二七)	116,949	-	128,884	-	
7320	金融負債評價利益—淨					
	額(附註五)	67,489	-	67,460	-	
7210	租金收入(附註十四及					
	二七)	57,269	-	50,175	-	
7160	兌換淨益	97,820	-	-	-	
7480	其他收入(附註二七)	464,303	-	597,629	1	
7100	營業外收入及利益					
	合計	<u>3,139,163</u>	<u>2</u>	<u>4,328,356</u>	<u>4</u>	
	營業外費用及損失					
7510	利息費用(附註十、十					
	四及二七)	799,277	1	1,130,740	1	
7560	兌換淨損	-	-	161,324	-	
7630	資產減損損失(附註十					
	一)	70,560	-	143,816	-	
7530	處分固定資產淨損	51,755	-	40,226	-	
7880	其他支出(附註二七)	758,424	-	693,383	1	
7500	營業外費用及損失					
	合計	<u>1,680,016</u>	<u>1</u>	<u>2,169,489</u>	<u>2</u>	
7900	稅前利益	16,264,445	11	13,257,809	11	
8110	所得稅費用	<u>2,179,769</u>	<u>1</u>	<u>2,593,518</u>	<u>2</u>	
9600	合併總純益	<u>\$ 14,084,676</u>	<u>10</u>	<u>\$ 10,664,291</u>	<u>9</u>	
	歸屬予：					
9601	母公司股東	\$ 8,760,378	6	\$ 5,894,642	5	
9602	少數股權	<u>5,324,298</u>	<u>4</u>	<u>4,769,649</u>	<u>4</u>	
		<u>\$ 14,084,676</u>	<u>10</u>	<u>\$ 10,664,291</u>	<u>9</u>	

(接次頁)

(承前頁)

代碼		九十九年前三季		九十八年前三季	
		稅前	稅後	稅前	稅後
	合併每股盈餘(附註二六)				
9750	合併基本每股盈餘	<u>\$ 1.85</u>	<u>\$ 1.84</u>	<u>\$ 1.25</u>	<u>\$ 1.24</u>
9850	合併稀釋每股盈餘	<u>\$ 1.84</u>	<u>\$ 1.84</u>	<u>\$ 1.25</u>	<u>\$ 1.24</u>

後附之附註及附表係本合併財務報表之一部分。

(參閱勤業眾信聯合會計師事務所民國九十九年十月二十五日會計師核閱報告)

董事長：徐旭東

經理人：席家宜

會計主管：楊山本

遠東新世紀股份有限公司及其子公司
(原遠東紡織股份有限公司及其子公司)

合併現金流量表

民國九十九年及九十八年一月一日至九月三十日

(僅經核閱，未按一般公認審計準則查核)

單位：新台幣仟元

	九 十 九 年 前 三 季	九 十 八 年 前 三 季
營業活動之現金流量		
合併總純益	\$ 14,084,676	\$ 10,664,291
調整項目		
折 舊	11,391,962	12,052,186
攤 銷	864,884	819,076
備抵存貨跌價損失回升利益	(47,853)	(844,693)
遞延費用報廢損失	1,013	3,839
出售證券淨益	(356,065)	(1,194,385)
提列備抵呆帳	385,941	335,572
資產減損損失	70,560	143,816
採權益法認列之投資淨益	(1,955,701)	(3,134,498)
採權益法評價之長期股權投資收取 之現金股利	2,406,341	1,531,247
避險之衍生性金融資產遞延利益	7,150	-
交換公司債賣回損失	29,501	-
處分固定資產淨損	51,755	40,226
遞延盈益轉列租金收入	(39,884)	(39,882)
應計退休金負債	4,721	(243,408)
遞延所得稅	199,111	764,964
遞延營建利益	(277)	(277)
營業資產及負債之淨變動		
交易目的金融資產	739,490	(197,614)
交易目的金融負債	37,964	(27,482)
應收票據及帳款	(3,569,354)	992,824
應收關係企業款項	136,824	107,890
存 貨	(1,232,193)	2,482,030
在建工程淨額	(3,124,693)	(166,455)
其他應收款	1,735,860	184,171
預付款項及其他流動資產	(1,376,746)	1,398,449
應付票據及帳款	3,516,309	(206,346)

(接次頁)

(承前頁)

	九 十 九 年 前 三 季	九 十 八 年 前 三 季
應付關係企業款項	(\$ 578,492)	(\$ 236,511)
應付所得稅	(40,089)	(1,796,142)
應付費用	1,944,825	(961,119)
預收貨款	96,374	176,812
預收房地款	2,374,803	429,645
預收收入	326,085	(4,813)
預收工程款淨額	587,789	459,184
其他流動負債	(292,844)	199,067
營業活動之淨現金流入	<u>28,379,747</u>	<u>23,731,664</u>
投資活動之現金流量		
應收關係企業款項減少	34,290	223,325
處分備供出售金融資產—流動價款	3,858,454	1,729,074
備供出售金融資產—流動增加	(1,989,003)	(2,069,847)
處分以成本衡量之金融資產價款	509,642	-
購買以成本衡量之金融資產	(30,669)	(233,101)
購買無活絡市場之債券投資	-	(293,454)
處分無活絡市場之債券投資價款	-	3,000
受限制資產增加	(677,505)	(621,696)
其他無形資產增加	(25,005)	(42,931)
購買持有至到期日金融資產	-	(199,540)
處分採權益法之長期股權投資價款	654,289	2,108,475
採權益法之長期股權投資增加	(15,785,325)	(976,531)
處分固定資產價款	70,941	466,485
購置固定資產	(12,842,094)	(7,507,703)
存出保證金減少	25,429	27,271
遞延費用增加	(112,828)	(102,229)
其他資產增加	(492,547)	(5,275)
投資活動之淨現金流出	<u>(26,801,931)</u>	<u>(7,494,677)</u>
融資活動之現金流量		
短期借款增加(減少)	4,003,382	(4,185,511)
應付短期票券增加	2,672,409	1,333,146
應付關係企業款項增加(減少)	959,692	(677,672)
長期付息負債及應付公司債減少	(2,038,829)	(10,191,459)
存入保證金減少	(41,863)	(94,026)
其他負債(減少)增加	(22,858)	36,560
子公司設立股本及現金增資	25,000	163,785

(接次頁)

(承前頁)

	九 十 九 年 前 三 季	九 十 八 年 前 三 季
發放現金股利、董監酬勞及員工紅利	(\$ 11,419,130)	(\$ 9,125,280)
子公司少數股權減少	(87,992)	(1,385,620)
融資活動之淨現金流出	(5,950,189)	(24,126,077)
匯率影響數	<u>88,534</u>	(<u>128,415</u>)
現金及約當現金減少數	(4,283,839)	(8,017,505)
子公司首次併入影響數	4,623,521	66,494
期初現金及約當現金餘額	<u>21,141,998</u>	<u>22,946,534</u>
期末現金及約當現金餘額	<u>\$ 21,481,680</u>	<u>\$ 14,995,523</u>
現金流量資訊之補充揭露		
本期支付利息	\$ 841,180	\$ 1,232,939
減：資本化利息	<u>45,927</u>	<u>50,348</u>
不含資本化利息之本期支付利息	<u>\$ 795,253</u>	<u>\$ 1,182,591</u>
支付所得稅	<u>\$ 1,955,670</u>	<u>\$ 3,952,338</u>
不影響現金流量之融資活動		
一年內到期之長期負債	<u>\$ 8,591,782</u>	<u>\$ 7,654,532</u>

取得子公司補充揭露資訊：

(一) 子公司遠通投資公司於九十八年第一季取得麥氏卡里萊啤酒貿易(上海)公司 70% 股權，取得當時資產與負債之公平價值如下：

	金 額
現金及約當現金	\$ 66,494
應收帳款	4,117
存 貨	312
其他流動資產	10,001
固定資產—淨額	1,797
應付帳款	(4,929)

(接次頁)

(承前頁)

	金	額
應付費用	(\$	2,323)
其他流動負債	(1,349)
小計		74,120
乘以取得當時之股權百分比		70%
取得股權淨值		51,884
商譽		26,382
取得麥氏卡里萊啤酒貿易(上海)公司總成本	\$	78,266
取得麥氏卡里萊啤酒貿易(上海)公司總成本		
支付現金購買	\$	78,266

(二) 子公司遠新資通股份有限公司於九十九年八月取得新世紀資通股份有限公司(新世紀資通公司)及其子公司 67.82% 股權, 取得當時資產與負債之公平價值如下:

	金	額
現金及約當現金	\$	4,623,521
公平價值變動列入損益之金融資產—流動		1,678,320
備供出售金融資產—流動		1,573,567
持有至到期日金融資產—流動		800,000
應收票據		46,320
應收帳款—淨額		843,165
應收帳款—關係人淨額		175,455
其他應收款—關係人		59,128
其他金融資產—流動		1,297,860
存貨—淨額		122,057
預付款項		90,825
受限制資產—流動		113,991
其他流動資產		204,907
採權益法之長期股權投資		21,362
持有至到期日金融資產—非流動		1,008,000
以成本衡量之金融資產—非流動		4,500
固定資產—淨額		17,344,557
無形資產—營業權		904,000
出租資產—淨額		169,995
閒置資產—淨額		7,219

(接次頁)

(承前頁)

	金	額
存出保證金	\$	86,032
遞延費用－淨額		125,927
質押定存單－非流動		124,675
應付票據	(7,349)
應付帳款	(652,829)
應付帳款－關係人	(139,915)
應付費用	(679,271)
其他應付款－關係人	(197,579)
應付設備工程款	(605,343)
避險之衍生性金融負債－流動	(6,200)
預收收入	(300,887)
其他流動負債	(187,263)
應計退休金負債	(143,384)
遞延收入	(154,930)
存入保證金－非流動	(29,525)
其他負債	(309,084)
小計		28,011,824
乘以當期取得股權百分比		<u>67.82%</u>
		18,997,972
商譽		<u>274,991</u>
取得新世紀資通公司總成本		<u>\$19,272,963</u>

後附之附註及附表係本合併財務報表之一部分。

(參閱勤業眾信聯合會計師事務所民國九十九年十月二十五日會計師核閱報告)

董事長：徐旭東

經理人：席家宜

會計主管：楊山本

遠東新世紀股份有限公司及其子公司
(原遠東紡織股份有限公司及其子公司)

合併財務報表附註

民國九十九及九十八年前三季

(僅經核閱，未依一般公認審計準則查核)

(除另予註明者外，金額係以新台幣仟元為單位)

一、重要會計政策之彙總說明

本合併財務報表係依照證券發行人財務報告編製準則及行政院金融監督管理委員會九十六年十一月十五日金管證六字第 0960064020 號令暨一般公認會計原則編製。依照前述準則、法令及原則編製合併財務報表時，對於備抵呆帳、存貨跌價損失、固定及出租資產折舊、資產減損損失、資產除役義務、保固責任準備、所得稅、退休金、員工分紅及董監酬勞費用等之提列，必須使用合理之估計金額，因估計涉及判斷，與實際結果可能有所差異。母公司及子公司九十九及九十八年前三季所採用之會計政策與九十九及九十八年上半年度合併財務報表相同。

重要會計政策彙總說明如下：

合併概況

母公司直接或間接持有被投資公司有表決權之股份超過百分之五十者，或持股雖未達百分之五十但對該被投資公司有控制能力，即構成母子關係。母公司編製合併財務報表時，已將所有子公司納入。年度中取得子公司多數股權時，自取得對子公司之控制能力之日起，開始將子公司之收入及費用編入合併財務報表。母公司應於喪失子公司之控制能力之日起，終止將子公司之收益及費損編入合併財務報表。

編製合併財務報表時，母子公司間重要之交易及其餘額均予以銷除。

子公司中比控股公司於九十八年二月辦理現金增資 2,415 股，每股美金 2,000 元，合計 4,830 仟元，因子公司遠通投資公司未依持股比例認購 2,415 股，故遠通投資公司持股比例由 100% 降為 87.5%。

子公司中比控股公司於九十八年二月向子公司遠紡工業（無錫）公司購入其持有 30% 之麥氏卡里萊啤酒貿易（上海）公司，另向該公司之原股東 Martens HK Ltd. 購入其全數持有之 70% 麥氏卡里萊啤酒貿易（上海）公司，母子公司對該公司之持股比例由 30% 上升至 100%，並自九十八年三月起納入編製合併財務報表。

子公司遠紡工業（九江）公司於九十八年七月三十一日經董事會（即股東會）決議通過辦理解散清算，並已於九十八年十二月十四日取得中華人民共和國政府註銷證明，股款已於九十八年底退回原股東。

母公司於九十九年二月向關係企業東聯化學公司購入子公司遠東石化（控股）公司股票 42.347 仟股，總金額為 659,422.5 仟元，因此母子公司持股比例由 87.07% 上升為 100%。

子公司遠新資通公司於九十八年十二月三十日由子公司遠傳電信公司投資設立，主要係從事通信器材製造及批發等業務。

子公司遠傳電信公司及和信電訊公司為整合雙方營業資源及提升經營效益，已於九十八年二月二十六日經雙方之董事會決議通過簡易合併案，以遠傳電信公司為存續公司，和信電訊公司為消滅公司，該合併案已於九十八年八月二十八日取得國家通訊傳播委員會之核准，合併基準日為九十九年一月一日，並於九十九年一月十八日獲經濟部核准辦理變更登記。

為佈局數位匯流時代，子公司遠傳電信公司透過集團整合方式促成行動網路與固定網路之服務內容合作，以期提供給消費者更完整的電信服務內容，並達成營運成本上之長期綜效，由子公司遠新資通公司於九十九年六月二十五日經董事會決議以每股 10.93 元公開收購新世紀資通公司普通股股份，於九十九年八月十六日公開收購期間屆滿時，遠新資通公司透過公開收購取得新世紀資通公司普通股 1,762,945 仟股，其中包含以 6,314,615 仟元向關係企業取得之股數計 577,732 仟股（包含遠通投資股份有限公司 312,221 仟股、遠鼎投資股份有限公司

100,694 仟股、德勤投資股份有限公司 63,000 仟股、百鼎投資股份有限公司 24,386 仟股、新勤股份有限公司 16,822 仟股、遠鼎股份有限公司 16,337 仟股、百揚投資股份有限公司 11,251 仟股、穩靜企業股份有限公司 10,945 仟股、裕通投資股份有限公司 8,800 仟股、遠銀國際租賃股份有限公司 8,000 仟股、遠東新世紀股份有限公司 2,605 仟股、亞洲投資股份有限公司 2,605 仟股及裕鼎實業股份有限公司 66 仟股)。

透過上述公開收購及加計遠傳電信公司原已持有之 695,096 仟股後，遠傳電信公司及遠新資通公司合計持有新世紀資通公司已發行股份總數之 94.56%，因而自該日起，新世紀資通公司及其子公司之收入及費用併入母公司合併財務報表。

另遠傳電信公司及遠新資通公司分別經由九十九年八月三十一日之董事會決議通過透過兩階段併購新世紀資通公司。第一階段先由遠新資通公司與新世紀資通公司依據企業併購法第二十九條規定進行股份轉換，使新世紀資通公司成為遠新資通公司持股 100% 之子公司，預計換股比例為 1:1，股份轉換基準日暫訂為一〇〇年二月二十五日，本換股案業於九十九年十月五日分別經遠新資通公司及新世紀資通公司之股東臨時會決議通過，於股份轉換完成後，第二階段由遠傳電信公司與遠新資通公司進行現金合併，預計合併對價為每股 10.93 元，以遠傳電信公司為存續公司，遠新資通公司為消滅公司，新世紀資通公司則成為遠傳電信公司持股 100% 之子公司。以上各併購階段，將依相關法令規定分別召集董事會決議通過。

為支應遠新資通公司公開收購所需款項及充實營運資金，遠傳電信公司董事會於九十九年六月二十五日決議參與遠新資通公司現金增資 15,000,000 仟元及於最高 6,000,000 仟元之額度內提供資金貸與，並授權董事長於不超過一年之期間內分次撥貸或循環動用，截至九十九年十月二十五日止，遠傳電信公司已實際貸與遠新資通公司 4,300,000 仟元。

九十九年前三季母公司及子公司之投資關係、持股比例及子公司之主要營業項目請詳附表一及二。

列入合併財務報表之子公司帳目中，除遠傳電信公司、全虹企業公司、遠新資通公司及九十九年前三季新世紀資通公司之財務報表係經會計師核閱，其餘非重要子公司之財務報表係未經會計師核閱，其九十九及九十八年九月三十日之資產總額分別為 161,013,720 仟元及 148,951,048 仟元，佔合併資產總額之 56.12%及 57.65%，其負債總額分別為 58,200,963 仟元及 57,983,807 仟元，佔合併負債總額之 41.16%及 47.40%；九十九及九十八年前三季之營業收入淨額分別為 61,133,175 仟元及 44,762,133 仟元，佔合併營業收入淨額之 42.27%及 37.25%。

合併子公司之財務報表其功能性貨幣非為新台幣時，於編製合併財務報表時，將資產及負債科目依期末匯率換算、股本按歷史匯率換算及損益科目按各該期間平均匯率換算為新台幣後予以合併。

科目重分類

九十八年前三季合併財務報表若干科目已予重新分類，俾配合九十九年前三季合併財務報表之表達方式。

二、擬制性財務資訊

假設母子公司於九十八年一月一日即取得新世紀資通公司及麥氏卡里萊啤酒貿易（上海）公司多數股權，母子公司九十九及九十八年前三季經營績效之擬制性補充資訊列示如下：

單位：除每股盈餘為新台幣元外，餘係仟元

	<u>九十九年前三季</u>	<u>九十八年前三季</u>
營業收入	\$ 149,193,767	\$ 125,713,550
合併稅前利益	16,084,292	13,449,536
合併總純益	13,900,101	10,855,875
稅後基本每股盈餘	1.82	1.28

上述經營績效之擬制性補充資訊係僅供參考，並非全然表示倘母子公司於九十八年一月一日即取得新世紀資通公司及麥氏卡里萊啤酒貿易（上海）公司多數股權之經營成果，亦非全然表示未來之經營成果。

三、會計變動之理由及其影響

「存貨之會計處理準則」

母子公司自九十八年一月一日起，採用新修訂之財務會計準則公報第十號「存貨之會計處理準則」。主要之修訂包括(一)存貨以成本與淨變現價值孰低者衡量，且除同類別存貨外應逐項比較之；(二)未分攤固定製造費用於發生當期認列為銷貨成本；及(三)異常製造成本及存貨跌價損失（或回升利益）應分類為銷貨成本。此項會計變動，使九十八年前三季屬於母公司之合併總純益減少 202,377 仟元，稅後基本每股盈餘減少 0.04 元。

四、現金及約當現金

	九 十 九 年 九 月 三 十 日	九 十 八 年 九 月 三 十 日
現 金		
零 用 金	\$ 24,769	\$ 21,606
活期及支票存款	8,839,752	5,454,754
定期存款，年利率		
九十九年 0.18%-2.3%，		
九十八年 0.11%-7.1%	10,809,826	6,047,281
	<u>19,674,347</u>	<u>11,523,641</u>
約當現金		
附賣回商業本票，年收益率		
九十九年 0.31%-0.32%，		
九十八年 0.16%-0.17%	545,917	2,457,641
附賣回債券，年收益率		
九十九年 0.26%-0.36%，		
九十八年 0.115%-0.15%	217,548	735,276
	<u>763,465</u>	<u>3,192,917</u>
全權委託投資帳戶		
銀行活期存款	1,024,068	264,265
銀行定期存款，年利率		
九十九年 0.58%-0.65%，		
九十八年 0.4%	19,800	14,700
	<u>1,043,868</u>	<u>278,965</u>
	<u>\$ 21,481,680</u>	<u>\$ 14,995,523</u>

截至九十九及九十八年九月三十日止，國外存款之相關資訊分別如下：

	九 十 九 年 九 月 三 十 日	九 十 八 年 九 月 三 十 日
美國－紐約（美金，九十九及九十八年分別為2,666仟元及19仟元）	\$ 83,159	\$ 623
比利時（美金，九十九及九十八年分別為1,106仟元及1,922仟元）	34,574	61,821
香港（港幣，568仟元）	2,288	-
香港（美金，九十九及九十八年分別為1仟元及3仟元）	<u>32</u>	<u>96</u>
	<u>\$120,053</u>	<u>\$ 62,540</u>

五、公平價值變動列入損益之金融商品－流動

母子公司分類為交易目的之金融商品相關資訊如下：

	九 十 九 年 九 月 三 十 日	九 十 八 年 九 月 三 十 日
<u>交易目的之金融資產</u>		
上市（櫃）公司股票	\$ 1,957,766	\$ 239,007
基金受益憑證	756,076	392,564
棉花期貨保證金	16,326	32,137
交換公司債收回權	-	41,500
	<u>\$ 2,730,168</u>	<u>\$ 705,208</u>
<u>交易目的之金融負債</u>		
遠期外匯合約	\$ 23,889	\$ 871
交換公司債交換權	5,577	61,500
交換公司債賣回權	-	15,500
	<u>\$ 29,466</u>	<u>\$ 77,871</u>

除子公司遠鼎投資公司、和信電訊公司（已於九十九年一月一日與遠傳電信公司合併而消滅）及遠通投資公司分別與亞東證券投資管理顧問公司（受託人）簽訂全權委託資產管理契約外，九十九年前三季新世紀資通公司及其子公司亦分別與亞東、復華、永豐、保德信、日盛及元大等六家簽訂全權委託資產管理契約。截至九十九及九十八年九月底止，各子公司全權委託受託人投資管理之資金分別計3,000,000仟元及1,100,000仟元，投資項目除均要求為關係企業股票

以外之標的外，子公司和信電訊公司並要求受託人不得投資於國內電信同業（中華電信股份有限公司除外）及其相關之衍生性商品。其中九十九及九十八年九月底保管於全權委託帳戶之銀行存款分別為1,043,868仟元及278,965仟元，帳列現金及約當現金（請參閱附註四）。

母公司於九十九及九十八年前三季從事棉花期貨交易及遠期外匯交易之目的，主要係為規避原棉價格及應收帳款匯率波動所產生之風險。母公司之原棉價格財務避險策略係以達成規避大部分市場價格風險為目的；應收帳款財務避險策略係以達成規避大部分市場匯率風險為目的，惟因相關交易文件未能符合避險會計規定之要求，故於會計處理上依規定分類為交易目的。

另母公司於九十九及九十八年前三季從事賣出選擇權交易及非避險性質遠期外匯交易之目的，主要係為賺取權利金及匯率變動之差價。

母公司於九十九年九月底尚未有未到期之棉花期貨合約，九十八年九月底尚未到期之棉花期貨合約如下：

	期 貨 月 份	口 數	合 約 金 額 (仟 元)
<u>九十八年九月底</u>			
棉花期貨合約	98年12月	20	USD571/NTD18,806

母公司於九十九及九十八年九月底並未有未平倉之選擇權合約。

母公司九十九及九十八年九月底尚未到期之遠期外匯合約如下：

	幣 別	到 期 期 間	合 約 金 額 (仟 元)
<u>九十九年九月底</u>			
賣出遠期外匯	歐元兌美元	99.10.29~99.12.29	EUR9,000/USD11,529
<u>九十八年九月底</u>			
賣出遠期外匯	美元兌台幣	98.10.5~98.11.05	USD39,000/NTD1,261,164
賣出遠期外匯	歐元兌美元	98.11.27~98.12.29	EUR7,000/USD10,007

母公司對於九十六年度所發行之交換公司債，將嵌入式衍生性金融商品與主債務商品分別認列，並將該嵌入式選擇權等分類為以公平價值衡量且公平價值變動認列為損益之金融資產及負債。

子公司百慕達遠東投資公司九十九及九十八年前三季從事遠期外匯交易之目的，除因百慕達遠東投資公司用以規避外幣負債之匯率風

險外，主要係九十九年前三季受子公司武漢遠紡新材料公司所委託，以規避外幣投資匯率風險。

子公司百慕達遠東投資公司九十八年九月底並未有未平倉之遠期外匯合約，九十九年九月底持有尚未到期之遠期外匯合約列示如下：

	幣	別	到	期	期	間	合約金額 (仟元)
<u>九十九年九月底</u>							
賣出遠期外匯	美元	兌加幣	99.10.25				USD2,000/CAD2,042

子公司亞東石化公司九十九及九十八年前三季從事遠期外匯交易之目的，主要係規避外幣資產及負債之匯率風險。

截至九十八年九月底止，子公司亞東石化公司並未有尚未到期之遠期外匯合約；截至九十九年九月底止，子公司亞東石化公司持有尚未到期之遠期外匯合約列示如下：

	幣	別	到	期	期	間	合約金額 (仟元)
<u>九十九年九月底</u>							
買入遠期外匯	美元	兌新台幣	99.10.08				USD3,500/CAD109,422

子公司遠東先進纖維公司九十九及九十八年前三季從事遠期外匯交易之目的，主要係規避外幣資產、負債之匯率風險，截至九十八年九月底並未有尚未到期之遠期外匯合約，九十九年九月底持有尚未到期之遠期外匯合約列示如下：

	幣	別	到	期	期	間	合約金額 (仟元)
<u>九十九年九月底</u>							
買入遠期外匯	美元	兌新台幣	99.10.05				USD1,000/TWD31,535

子公司遠通投資公司九十八年前三季從事遠期外匯交易之目的，主要係規避外幣資產、負債之匯率風險，截至九十八年九月底並未有尚未到期之遠期外匯合約。

母子公司於九十九及九十八年前三季，因交易目的之金融資產所產生之淨利益分別為 94,868 仟元及 206,452 仟元。另九十九及九十八年前三季因交易目的之金融負債所產生之淨利益分別為 67,489 仟元及 67,460 仟元。

六、備供出售金融資產

	九 十 九 年 九 月 三 十 日	九 十 八 年 九 月 三 十 日
流 動		
上市公司股票	\$ 460,081	\$ 291,919
開放型基金－受益憑證	1,258,695	2,023,795
私募基金－受益憑證	<u>2,058,234</u>	<u>338,236</u>
	<u>\$ 3,777,010</u>	<u>\$ 2,653,950</u>
非 流 動		
上市公司股票	<u>\$ 3,095,369</u>	<u>\$ 2,027,172</u>

七、無活絡市場之債券投資

	九 十 九 年 九 月 三 十 日	九 十 八 年 九 月 三 十 日
非 流 動		
可轉換公司債投資－ Bockhold N.V.	<u>\$293,454</u>	<u>\$293,454</u>

子公司全虹企業公司於九十三年七月十六日按面額 3,000 仟元購買大眾商業銀行五年期公司債，到期日為九十八年七月十六日，票面利率為 2.55%，每年七月十六日付息，全虹企業公司已於到期日依面額贖回。

子公司遠通投資公司於九十八年二月二十六日投資 Bockhold N.V. 所發行之可轉換公司債，發行總額歐元 6,670 仟元，到期日為一〇三年二月二十六日，票面利率為 7.5%，每半年計付息一次，發行滿三年之後，得依據轉換比例轉換成 933 股之 Bockhold N.V. 普通股，其中主債務合約帳入無活絡市場之債券投資。

八、存貨－淨額

	九 十 九 年 九 月 三 十 日	九 十 八 年 九 月 三 十 日
商 品	\$ 1,498,533	\$ 1,207,334
製 成 品	3,371,170	3,699,662
在 製 品	1,992,664	1,486,665
原 料	5,455,737	4,649,554
物 料	<u>1,157,493</u>	<u>1,015,267</u>
	<u>\$ 13,475,597</u>	<u>\$ 12,058,482</u>

九十九及九十八年九月三十日之備抵存貨跌價損失分別為 636,298 仟元及 908,177 仟元。

九十九及九十八年前三季與存貨相關之銷貨成本分別為 85,529,568 仟元及 68,663,608 仟元。九十九及九十八年前三季之銷貨成本包括存貨淨變現價值回升利益 47,853 仟元及 844,693 仟元，存貨淨變現價值回升利益係因存貨於特定市場之銷售價格上揚所致。

九、待建土地

	面 積 (平方公尺)	九 十 九 年 九 月 三 十 日	九 十 八 年 九 月 三 十 日
台中西屯廣明段 201 等地號	12,036	\$ 411,629	\$ 411,629
台北大直北安段 877 等地號	472	125,099	125,099
B5 信義段	199	75,555	75,555
台北仁愛段 732 等地號	19	<u>7,730</u>	<u>7,730</u>
		<u>\$ 620,013</u>	<u>\$ 620,013</u>

十、在建工程—減預收工程款後淨額、預收房地款及遞延行銷費用

子公司遠揚建設公司九十九及九十八年前三季之在建工程、預收房地款及遞延行銷費用明細如下：

	估 計 工 程 總 價	估 計 工 程 總 成 本	在 建 工 程 營 建 用 地	營 建 工 程 成 本	工 程 利 益	合 計	遞 延 行 銷 費 用	預 收 房 地 款	比 例 %	完 工 年 度
<u>九十九年九月三十日</u>										
全部完工法										
板橋新板段 9 地號(中本)	\$ -	\$ -	\$ 710,554	\$ 539,596	\$ -	\$ 1,250,150	\$ -	\$ -	-	101
完工比例法										
板信總行	2,430,952	2,219,150	-	47,232	208,614	255,846	1,901	2,270,015	92	99
遠揚加州	9,116,210	5,207,620	<u>976,488</u>	<u>113,928</u>	<u>1,434,675</u>	<u>2,525,091</u>	<u>104,919</u>	<u>1,093,606</u>	50	100
合 計			<u>\$ 1,687,042</u>	<u>\$ 700,756</u>	<u>\$ 1,643,289</u>	<u>\$ 4,031,087</u>	<u>\$ 106,820</u>	<u>\$ 3,363,621</u>		
<u>九十八年九月三十日</u>										
全部完工法										
遠揚加州	\$ -	\$ -	\$ 215,899	\$ 33,568	\$ -	\$ 249,467	\$ 256	\$ 54,409	-	100
板信總行	-	-	-	133,757	-	133,757	96,795	385,607	-	99
板橋新板段 9 地號(中本)	-	-	<u>693,173</u>	<u>357,594</u>	-	<u>1,050,767</u>	-	-	-	101
合 計			<u>\$ 909,072</u>	<u>\$ 524,919</u>	<u>\$ -</u>	<u>\$ 1,433,991</u>	<u>\$ 97,051</u>	<u>\$ 440,016</u>		

板橋新板段 9 地號(板橋中本案)土地係子公司遠揚建設公司與遠東百貨公司採合建分屋模式共同進行開發，以雙方之土地持份(遠揚建設公司 36.07%、遠東百貨公司 63.93%)為分配基礎。

九十九及九十八年前三季利息資本化金額分別為 28,718 仟元及 14,453 仟元，資本化利率分別為 0.4352%-1.5216%及 0.8748%-2.632%。

子公司遠揚營造工程公司九十九及九十八年九月底之在建工程減

預收工程款後淨額如下：

工 程 名 稱	工 程 總 價	估 計 工 程 總 成 本	在 建 工 程	預 收 工 程 款	完 工 比 例 %	預 計 完 工 年 度	已 認 列 累 積 工 程 (損) 益
<u>九十九年九月三十日</u>							
(一) 完工比例法							
高雄捷運	\$ 7,921,849	\$ 7,105,296	\$ 7,903,257	\$ 7,658,624	99	100	\$ 808,387
民意營區(一)	395,368	406,531	395,368	390,540	-	100	(11,163)
民意營區(二)	484,010	498,016	485,674	481,175	-	100	(14,006)
中 本	2,568,919	2,618,919	1,393,156	766,318	55	101	(50,000)
遠揚加州	2,914,631	2,798,046	1,420,630	-	50	100	58,293
板信總行	3,687,619	3,458,324	3,388,563	2,156,162	92	99	210,952
板信裝修	1,701,724	1,605,249	1,266,268	883,644	75	99	72,356
遠東通訊園區	234,286	223,500	224,405	-	96	99	3,613
中龍儲料	314,931	321,298	314,587	306,852	99	99	(6,367)
中龍爐區	501,908	501,189	502,000	494,894	99	99	712
五揚 C905	2,723,810	2,647,055	171,250	149,904	6	101	4,605
			<u>17,465,158</u>	<u>13,288,113</u>			<u>1,077,382</u>
(二) 全部完工法							
花 博	-	-	121,428	118,030	-	99	-
亞技停車場	-	-	97,742	59,710	-	99	-
中本(二)	-	-	8,220	-	-	101	-
新竹風城	-	-	3,039	-	-	101	-
什 項	-	-	4,090	2,679	-	100	-
			<u>234,519</u>	<u>180,419</u>			-
			<u>17,699,677</u>	<u>\$13,468,532</u>			<u>\$ 1,077,382</u>
			<u>\$ 4,231,145</u>				
<u>九十八年九月三十日</u>							
(一) 完工比例法							
民意營區(一)	\$ 395,368	\$ 406,531	\$ 395,368	\$ 390,540	-	98	(\$ 11,163)
民意營區(二)	484,010	498,016	485,674	481,175	-	98	(14,006)
中 本	1,857,059	1,857,059	542,931	430,962	33	101	-
高雄捷運	7,921,849	7,105,296	7,805,304	7,652,433	99	98	808,387
南科台電	797,551	911,105	783,639	742,195	98	98	(113,554)
遠揚名砌	154,605	145,854	14,606	-	99	98	8,663
中龍儲料	327,789	315,339	320,064	272,056	98	99	12,201
中龍爐區	506,861	504,356	480,534	441,794	98	98	2,455
遠東通訊園區	234,286	213,500	115,316	75,241	52	99	10,809
板信總行	3,687,619	3,123,882	2,982,868	2,218,650	85	99	124,367
板信裝修	1,701,724	1,605,250	469,114	421,093	29	99	13,505
			<u>14,395,418</u>	<u>13,126,139</u>			<u>841,664</u>
(二) 全部完工法							
遠揚加州	-	-	442,015	-	-	100	-
花 博	-	-	6,194	-	-	99	-
什項工程	-	-	11,374	9,986	-	99	-
			<u>459,583</u>	<u>9,986</u>			-
			<u>14,855,001</u>	<u>\$13,136,125</u>			<u>\$ 841,664</u>
			<u>\$ 1,718,876</u>				

十一、以成本衡量之金融資產－非流動

	九十九年九月三十日		九十八年九月三十日	
	金 額	持 股 %	金 額	持 股 %
上市公司股票				
遠東國際商業銀行(附註十二)	\$ 1,286,376	5	\$ 1,286,376	5
未上市及未上櫃公司股票				
裕元投資公司	637,577	19	637,577	19
Bockhold N. V.	223,533	13	223,533	13

(接 次 頁)

(承前頁)

	九十九年九月三十日		九十八年九月三十日	
	金	額 持股%	金	額 持股%
高雄捷運公司	\$ 157,664	5	\$ 189,859	2
Albert & Orient Glycol Company Ltd.	114,299	25	145,374	25
漢通創業投資公司	104,714	7	104,714	7
中南紡織公司	81,405	5	81,405	5
Nippon Parison Co.	68,188	10	70,323	10
大中票券公司	30,669	1	-	-
億東纖維公司	28,519	4	28,519	4
亞利預鑄工業公司	25,142	16	25,142	16
台灣證券交易所公司	22,493	-	22,493	-
其他公司	95,520		91,067	
	<u>1,589,723</u>		<u>1,620,006</u>	
基 金				
國內私募基金	-		150,000	
Kai Yuang Trust Fund	-		242,840	
	-		<u>392,840</u>	
可轉換公司債轉換權				
— Bockhold N. V.	7,895		7,895	
合 計	<u>\$ 2,883,994</u>		<u>\$ 3,307,117</u>	

母子公司所持有之上述股票、私募基金及可轉換公司債轉換權投資，因無活絡市場公開報價且其公平價值無法可靠衡量，故以成本衡量。

對 Albert & Orient Glycol Company Ltd. 有表決權股份雖達百分之二十，但對該被投資公司未具有重大影響力，故以成本衡量。

子公司遠通投資公司於九十八年一月間購入 Bockhold N.V. 13% 之股權，總金額計 223,533 仟元，另於九十八年二月二十六日投資 Bockhold N.V. 所發行之可轉換公司債（詳附註七），其中轉換權部分因轉換標的無活絡市場。故帳列以成本衡量之金融資產，金額計 7,895 仟元。

子公司百慕達遠東投資公司投資之 Kai Yuang Trust Fund 已於九十九年第一季清算完畢且退回投資款，並認列 104,675 仟元處分利益。

子公司遠揚營造工程公司投資於高雄捷運公司係政府鼓勵 BOT 特許公司之法人股東，依（87）基秘字第 150 號解釋函令，特許公司俟特許期間屆滿時各項資產須無條件移轉予政府，該特許公司即告消滅，故此項投資應於特許期間內攤銷完畢。高雄捷運公司自九十年十月底開始動工興建，特許期間至一二六年十月底止，共計三十六年，並已於九十七年四月正式營運，故應將此投資自九十七年四月起分二十九個七個月攤銷。九十九及九十八年前三季之攤銷數分別為 2,919 仟元及 5,070 仟元，帳列資產減損損失。另因高雄捷運公司營運不佳連年虧損，經子公司遠揚營造工程公司評估後於九十九年前三季及九十八年度分別認列減損損失 24,939 仟元及 79,856 仟元。

十二、採權益法之長期股權投資

	九十九年九月三十日		九十八年九月三十日	
	金	額 持股%	金	額 持股%
上市公司				
亞洲水泥公司	\$14,062,722	25	\$13,528,893	24
遠東百貨公司	4,683,746	19	4,076,589	18
東聯化學公司	3,081,342	23	3,138,530	24
宏遠興業公司	880,495	27	1,116,491	27
	<u>22,708,305</u>		<u>21,860,503</u>	
未上市及未上櫃公司				
亞東證券公司	4,545,881	46	4,814,230	46
遠鼎公司	4,104,048	50	3,847,205	50
太平洋流通投資公司	2,889,445	40	2,534,044	40
遠銀國際租賃公司	2,024,579	34	1,765,667	33
亞東工業氣體公司	1,163,808	35	1,086,023	35
大聚化學纖維公司	426,350	42	334,366	42
九龍英泥公司	382,873	49	387,519	49
遠鼎租賃公司	367,863	46	358,348	46
裕鼎實業公司	327,449	29	190,862	28
科德寶遠東公司	316,786	30	283,852	30
裕民貿易公司	54,183	46	59,259	46
馬來西亞製衣公司	50,078	38	55,295	38
鼎鼎聯合行銷公司	46,088	20	40,553	15
Com 2B Corporation	27,232	20	29,163	20
屏訊科技公司	26,619	40	30,209	40
鼎鼎大飯店公司	25,331	19	31,176	19

(接次頁)

(承前頁)

	九十九年九月三十日		九十八年九月三十日		
	金	額 持股%	金	額 持股%	
新世紀資通公司	\$	-	\$10,161,888	43	
聯洋石化(控股)公司		-	634,312	25	
Far Eastern International Garments	(28,452)	(26,913)	41
Cemtex Apparel Inc.	(5,896)	(3,927)	50
		16,744,265		26,613,131	
加：長期股權投資貸餘轉列其 他負債		34,348		30,840	
		<u>16,778,613</u>		<u>26,643,971</u>	
		<u>\$39,486,918</u>		<u>\$48,504,474</u>	

九十九及九十八年前三季對遠東百貨公司及鼎鼎大飯店公司、九十八年上半年度對遠東國際商業銀行及九十八年前三季對鼎鼎聯合行銷公司有表決權股份雖未達百分之二十，但對各該被投資公司有重大影響力，故採用權益法計價。

由於母子公司擬繼續支持 Far Eastern International Garments 及 Cemtex Apparel Inc.之營運，致使長期股權投資帳面金額產生貸方餘額（帳列其他負債－其他項下）。

母子公司於九十八年度分別購入及出售亞洲水泥公司股票 7,352 仟股及 67,631 仟股，總金額及處分總價款分別計 219,167 仟元及 2,215,557 仟元，因此持股比例由 25.90%下降為 23.85%。另子公司遠鼎投資公司、遠通投資公司、開元國際投資公司及鼎元國際投資公司於九十九年前三季購入亞洲水泥公司股票共計 21,688 仟股，總金額為 664,145 仟元，因此持股比例由 23.85%上升為 24.55%。

子公司遠鼎投資公司及鼎元國際投資公司於九十八年度分別購入及出售東聯化學公司股票 12,279 仟股及 10,810 仟股，總金額及處分總價款為 194,978 仟元及 260,224 仟元，持股比例由 22.56%上升為 24.08%再下降為 22.74%。另子公司遠鼎投資公司及開元國際投資公司於九十九年前三季出售東聯化學公司股票共計 320 仟股，處分總價款為 9,241 仟元；另子公司鼎元國際投資公司於九十九年前三季購入東聯化學公

司股票 230 仟股，總金額為 5,780 仟元，因此持股比例由 22.74% 下降為 22.72%。

子公司遠通投資公司、開元國際投資公司及鼎元國際投資公司於九十八年度出售遠東百貨公司股票共計 20,674 仟股，處分總價款為 649,752 仟元；另子公司遠鼎投資公司購買遠東百貨公司股票共計 2,419 仟股，總金額計 86,231 仟元，因此持股比例再由 19.58% 下降為 18.04%。子公司遠通投資公司、開元國際投資公司及鼎元國際投資公司於九十九年前三季購入遠東百貨公司股票共計 11,419 仟股，總金額為 341,089 仟元，因此持股比例由 18.04% 上升為 18.99%。

遠東國際商業銀行於九十八年六月十日經股東會決議辦理減資彌補虧損 4,075,208 仟元，減資基準日為九十八年六月三十日，母子公司依持股比例減少 65,341 仟股。

子公司遠鼎投資公司及開元國際投資公司於九十七年度參與遠東國際商業銀行私募股票 127,601 仟股，總金額計 829,407 仟元。惟此次取得之股份依證券交易法第四十三條之八規定受轉讓之限制。另母子公司因遠東國際商業銀行於九十八年六月十日進行董監事改選，原母公司及子公司遠鼎投資公司之董事席次 3 席，因董監事改選後未擔任董事，且新任期自九十八年六月二十七日起生效，母子公司因而喪失重大影響力，故將參與該公司私募取得股數之帳面金額重分類至以成本衡量之金融資產，其餘帳面金額重分類至備供出售金融資產—非流動。

母子公司因宏遠興業公司於九十八年度購入庫藏股，使持股比例由 25.99% 上升至 27.07%。另子公司鼎元國際投資公司於九十九年三月購入宏遠興業公司股票 17 仟股，總金額為 97 仟元。

子公司遠鼎投資公司及開元國際投資公司於九十八年十一月參與遠銀國際租賃公司現金增資認股 19,001 仟股，總金額 190,008 仟元，持股比例由 33.12% 上升至 33.67%。

子公司遠鼎投資公司於九十八年七月間參與大聚化學纖維公司現金增資認股 5,302 仟股，總金額計 127,258 仟元。

子公司鼎元國際投資公司於九十八年七月參與裕鼎實業公司現金增資認股 9,120 仟股，總金額計 91,200 仟元。母子公司持股比例由 27.81% 上升為 28.87%。

為簡化投資架構，子公司遠鼎投資公司於九十九年前三季出售所持有全數聯洋石化（控股）公司股份共 20 仟股予關係企業東聯化學公司，處分總價款 645,047 仟元。

新世紀資通公司於九十八年六月五日經股東會決議辦理減資彌補虧損 14,005,510 仟元，減資基準日為九十八年八月一日，母子公司依持股比例減少 596,147 仟股。

子公司遠新資通公司於九十九年八月十六日公開收購期間屆滿時加計遠傳電信公司原已持有之股數已達新世紀資通公司已發行之股份總數之 94.56%，故自該日起，將新世紀資通公司及其子公司併入合併個體（詳附註一）。加計新世紀資通公司原持有鼎鼎聯合行銷公司之股份，母子公司合計對鼎鼎聯合行銷公司持股比例由 15% 上升至 20%。

上述採權益法之長期股權投資及其相關之投資損益九十九及九十八年前三季計有亞洲水泥公司、遠東百貨公司、東聯化學公司、宏遠興業公司、新世紀資通公司及九十八年上半年度之遠東國際商業銀行係依被投資公司經會計師核閱之財務報表計算。惟其中九十九及九十八年前三季前述所有公司，除九十八年上半年度之遠東國際商業銀行外，經會計師出具保留式核閱報告。前述保留之長期股權投資與投資損益加計母子公司其餘未經會計師核閱之長期股權投資餘額九十九及九十八年九月三十日分別為 35,210,806 仟元及 33,889,613 仟元；其前三季投資淨益分別為 1,555,997 仟元及 2,110,935 仟元。

採權益法計價之長期股權投資，市價相關資料彙總如下：

	九 十 九 年 九 月 三 十 日	九 十 八 年 九 月 三 十 日
上市公司股票	<u>\$39,177,036</u>	<u>\$37,900,528</u>

投資成本與股權淨值間差額，係因商譽及攤銷性資產而發生者，九十九及九十八年前三季期初餘額及本期增減金額如下，惟商譽九十八年前三季減少金額中，有 252,188 仟元係因母子公司對遠東國際商業

銀行喪失重大影響力而將遠東國際商業銀行重分類至以成本衡量金融商品及備供出售金融商品－非流動所致。

	<u>期 初 餘 額</u>	<u>本 期 增 加</u>	<u>本 期 減 少</u>	<u>期 末 餘 額</u>
<u>九十九年前三季</u>				
商 譽	\$ 586,438	\$ 230,856	\$ 67,322	\$ 749,972
攤銷性資產	<u>867,535</u>	<u>12,364</u>	<u>108,761</u>	<u>771,138</u>
	<u>\$1,453,973</u>	<u>\$ 243,220</u>	<u>\$ 176,083</u>	<u>\$1,521,110</u>
<u>九十八年前三季</u>				
商 譽	\$ 878,592	\$ 41,401	\$ 318,421	\$ 601,572
攤銷性資產	<u>808,673</u>	<u>197,036</u>	<u>102,867</u>	<u>902,842</u>
	<u>\$1,687,265</u>	<u>\$ 238,437</u>	<u>\$ 421,288</u>	<u>\$1,504,414</u>

十三、持有至到期日金融資產－非流動

	<u>九 十 九 年 九 月 三 十 日</u>	<u>九 十 八 年 九 月 三 十 日</u>
債券投資		
亞洲水泥公司	<u>\$199,641</u>	<u>\$199,542</u>

子公司和信電訊公司（已於九十九年一月一日與子公司遠傳電信公司合併而消滅）於九十八年九月以 199,540 仟元（面額計 200,000 仟元）購買亞洲水泥公司五年期公司債，其有效利率及票面利率分別為 2.004% 及 1.95%。

十四、固定資產

累積折舊之明細如下：

	<u>九 十 九 年 九 月 三 十 日</u>	<u>九 十 八 年 九 月 三 十 日</u>
成 本		
房屋及建築	\$ 8,383,906	\$ 7,100,405
機器及設備	61,631,170	57,274,271
電信設備	94,217,853	78,630,266
電腦設備	18,444,926	14,537,340
租賃權益改良	1,923,690	1,461,947
營運及其他設備	<u>5,536,523</u>	<u>4,082,156</u>
	<u>190,138,068</u>	<u>163,086,385</u>

（接次頁）

(承前頁)

	九 十 九 年 九 月 三 十 日	九 十 八 年 九 月 三 十 日
重估增值		
房屋及建築	\$ 211,112	\$ 211,143
機器及設備	165,585	170,304
營運及其他設備	5,081	5,081
	<u>381,778</u>	<u>386,528</u>
累積折舊合計	<u>\$190,519,846</u>	<u>\$163,472,913</u>

累計減損之明細如下：

	九 十 九 年 九 月 三 十 日	九 十 八 年 九 月 三 十 日
土 地	\$ 360,760	\$ -
房屋及建築	316,459	37,642
機器及設備	2,533,823	2,407,292
電信設備	1,920,463	-
電腦設備	185,902	-
租賃權益改良	3,996	-
營運及其他設備	21,036	121
累計減損合計	<u>\$5,342,439</u>	<u>\$2,445,055</u>

母公司依有關法令規定，對固定資產及出租資產，於七十二年辦理土地以外資產重估，並於八十三年辦理土地重估。一方面以重估增值增加固定資產及出租資產，另一方面則分別增加土地增值稅準備及未實現重估增值。

母公司與亞洲水泥公司於七十八年三月三十一日將共有座落於敦化南路之土地（面積合計 10,729 平方公尺，各持分二分之一），設定三十年地上權（不含建造期間）予遠鼎公司，由遠鼎公司出資興建多用途之綜合大樓，遠鼎公司不支付地租，但須將其出資完成之大樓分別按 12%、12%、76% 之比例登記為母公司、亞洲水泥公司及遠鼎公司所共有，作為其使用土地之對價。上述地上權期滿時，由母公司及亞洲水泥公司依上述大樓帳面價值作價，共同買受遠鼎公司之持有大樓所有權之百分之七十六。

母公司於九十二年九月二日將投資事業部之不動產開發等相關業務之營業價值（包括部分固定、非營業資產及農業用地等），以新設分割之方式，投資成立由母公司 100% 持股之遠東資源開發公司，前段所述地上權屆滿時，由母公司及亞洲水泥公司共同買受遠鼎公司持有大樓所有權之權利，亦一併移轉予遠東資源開發公司。

子公司遠東資源開發公司於九十六年底將位於桃園縣八德市永豐段九筆地號之土地設定三十五年地上權予財團法人徐有庠先生紀念基金會，收取權利金 228,571 仟元（帳列遞延盈益），並依地上權存續期間逐年轉列租金收入。

九十九及九十八年前三季利息資本化金額分別為 17,209 仟元及 35,895 仟元，資本化利率分別為 0.04%-1.69% 及 0.6%-6.83%。

九十九及九十八年前三季固定資產之折舊費用分別為 11,311,657 仟元及 11,952,991 仟元。

十五、商譽及營業權

(一) 商 譽

係因合併或取得子公司多數股權時，因投資成本高於子公司股權淨值無法分析發生原因者列為商譽，其中主要為子公司遠傳電信公司因合併或取得子公司多數股權時產生。

子公司遠傳電信公司及其子公司依財務會計準則公報第三十五號「資產減損之會計處理準則」之規定，將產生現金流入之最小可辨認資產群組分別劃分如下：

九十八及九十七年度為提升營運績效，積極整合電信資源，故依業務別區分為行動通訊業務、通信器材銷售業務及公眾無線上網業務等三個獨立之現金產生單位。

子公司遠傳電信公司及其子公司分別以九十八及九十七年十二月三十一日為評估日，當日供上述公司營運使用之有形及無形資產帳面價值合計數分別為 57,910,640 仟元及 63,927,354 仟元。管理當局係按該等資產之使用價值評估其可回收金額，並考量其預期使用期間作為現金流量之評估依據，九十八及九十七年十二月三十一日折現率分別為行動通訊業務 10.61% 及 12.64%、通信器材銷售業務

10.42%及 16.88%及公眾無線上網業務則皆為 10.00%。營業收入之估計係依據考量未來電信市場之產業發展及分析各業務種類預期成長趨勢，依據預期有效客戶數及銷售狀況，暨公司營運策略及目標等因素估列。茲將影響各業務可回收金額評估之主要關鍵假設及決定各主要關鍵假設數值之方法說明如下：

1. 預計行動電話產業成長率：

- (1) 行動電話語音服務：以過去各年度實際有效客戶數及營業額為依據，考量第二代行動電話語音服務市場已呈飽和，而陸續移轉至第三代行動電話服務，致預計未來行動電話語音服務市場將持續穩定成長。
- (2) 行動電話數據服務：以過去年度實際營業額占行動電話服務營收比例成長趨勢為依據，並考量整體行動電話數據服務市場，將因未來行動數據之需求與日俱增之情形下維持高成長率，惟考量產業週期之影響，其年成長率將逐年遞減。
- (3) 通信器材銷售業務：以過去年度實際營業額及未來營運模式規則，並考慮整體通信器材銷售市場趨勢，預計年成長率亦將逐年遞減。
- (4) 公眾無線上網業務：以目前公眾無線上網營運模式為依據，並考量整體公眾無線上網需求，預計該市場將穩定成長。

2. Service EBITDA（未計利息、稅項、折舊及攤銷前電信服務利益）佔電信服務收入之預計比率：

九十八及九十七年度 Service EBITDA 佔電信服務收入之比率並無重大變化，管理當局預計未來年度則將略為遞減。九十八及九十七年度已發生資產減損損失分別計 44,315 仟元及 20,000 仟元，另截至九十九年九月三十日止，未有任何重大變動顯示商譽有減損之跡象。

(二) 營業權 (帳列其他無形資產)

子公司遠新資通公司於九十九年八月十六日以每股 10.93 元公開收購新世紀資通公司 67.82% 股權。母子公司依照財務會計準則公報第二十五號「企業合併－購買法之會計處理」及第三十七號「無形資產之會計處理準則」規定，應衡量收購而取得淨資產之公平價值，故依取得情形分別評估符合規範標準且具重大性之無形資產的公平價值及耐用年限，故針對新世紀資通公司暨旗下所有子公司，將現金產生單位區分為綜合網路業務及網路資通安全業務，依據分析結果，辨認並單獨列示綜合網路營業權。

十六、無形資產－特許執照費－淨額

	九十九年前三季	九十八年前三季
成本	<u>\$ 10,169,000</u>	<u>\$ 10,169,000</u>
累計攤銷		
期初餘額	3,592,642	2,861,935
攤銷費用	<u>548,030</u>	<u>548,030</u>
期末餘額	<u>4,140,672</u>	<u>3,409,965</u>
期末淨額	<u>\$ 6,028,328</u>	<u>\$ 6,759,035</u>

十七、農業用地

	九十九年 九月三十日	九十八年 九月三十日
成本	<u>\$232,121</u>	<u>\$232,121</u>
重估增值	<u>44,540</u>	<u>44,540</u>
	<u>\$276,661</u>	<u>\$276,661</u>

農業用地係暫以第三人名義為所有權登記，受託人已出具切結書或已辦理土地設定抵押於母公司。

十八、短期借款

	九十九年 九月三十日	九十八年 九月三十日
銀行信用借款，年利率		
九十九年 0.5431%-3.9%，		
九十八年 0.53%-4.374%	\$ 22,936,577	\$ 16,510,744
銀行擔保及質抵押借款，年利率		
九十九年 0.75%-3.8915%，		
九十八年 0.74%-4.86%	<u>5,212,943</u>	<u>7,002,138</u>
	<u>\$ 28,149,520</u>	<u>\$ 23,512,882</u>

子公司遠揚建設公司於九十六年間以「板信雙子星花園廣場」住宅大樓興建案，向合作金庫商業銀行簽訂總額度為 1,000,000 仟元之興建房屋貸款合約，並於九十八年二月首次動撥，且已於九十八年十二月清償，改與板信商業銀行簽訂 430,000 仟元之額度。

子公司遠揚建設公司於九十八年十二月十七日與兆豐國際商業銀行等四間金融機構簽訂總額度為 4,000,000 仟元之聯合授信合約，依約將遠揚加州開發案之土地（新雅段 1019 等十七筆地號）設定 4,800,000 仟元之第一順位最高限額不動產抵押權予債權銀行，以擔保遠揚建設公司對債權銀行所負之債務。相關條款如下所示：

	<u>授 信 額 度</u>	<u>授 信 期 間</u>	<u>利 率</u>	<u>償 還 辦 法</u>
甲 項	\$ 1,800,000	自首次動用日起算 二年內	同一利息期間內， 貸款利率為固	於授信期間內應一次全部 動用，且不得循環動用
乙 項	<u>2,200,000</u>	自首次動用日起算 二年內	定，並不因參考 利率而受影響。	於授信期間內得分次動 用，但不得循環動用
	<u>\$ 4,000,000</u>			

十九、應付短期票券

係由金融機構保證發行之商業本票，每筆票券期限均不超過一年，年貼現率九十九及九十八年九月底分別為 0.28%-2.318% 及 0.51%-1.738%。

二十、預收收入

	<u>九 十 九 年 九 月 三 十 日</u>	<u>九 十 八 年 九 月 三 十 日</u>
預付型通話卡預收電信服務收入	\$ 895,467	\$ 1,090,308
預收通話費收入	473,646	42,239
其 他	<u>465,070</u>	<u>16,766</u>
	<u>\$ 1,834,183</u>	<u>\$ 1,149,313</u>

子公司遠傳電信公司及新世紀資通公司為配合「電信商品（服務）禮券定型化契約應記載及不得記載事項」對於預付型通話卡及國際電話預付卡之規定，已分別與遠東國際商業銀行簽訂信託契約，九十九年前三季由遠傳電信公司及新世紀資通公司分別將該銷售預付型通話卡及國際電話預付卡之預收款項交付信託予遠東國際商銀作為信託資

產，帳列受限制資產－流動，由該行負責管理、運用及處分，專款專用以保障母公司及新世紀資通公司所發行預付型通話卡及國際電話預付卡持卡人之權益。遠傳電信公司另分別提供 450,000 仟元（九十八年十二月三十一日前）及 45,000 仟元之履約保證予和信電訊公司及和宇寬頻公司，另和信電訊公司提供遠傳電信公司同性質之履約保證 850,000 仟元（九十八年十二月三十一日前），以提供已發行及日後發行之預付型通話卡予消費者足額之履約擔保。

二一、預收工程款－減在建工程後淨額

子公司遠揚營造工程公司之預收工程款淨額明細如下：

工 程 名 稱	工 程 總 價	估 計 工 程		預 收 工 程 款	完 工 比 例 %	預 計 完 工 年 度	已 認 列 累 積 工 程 (損) 益
		總 成 本	在 建 工 程				
九十九年九月三十日							
(一) 完工比例法							
二重疏洪道	\$ 136,551	\$ 138,799	\$ 136,378	\$ 136,551	-	100	(\$ 2,248)
南科台電	894,138	1,002,225	819,113	894,236	93	100	(108,087)
中龍裝修	87,381	80,649	87,236	87,381	99	99	6,665
亞醫(二)	692,381	670,244	41,924	104,349	6	101	1,328
台中 C706	3,018,591	2,927,665	2,317,501	2,562,297	77	100	70,013
台中 C709A	2,965,991	2,788,031	<u>1,732,051</u>	<u>1,870,944</u>	58	100	103,216
			<u>5,134,203</u>	<u>5,655,758</u>			
(二) 全部完工法							
台中 C704	-	-	836,407	1,078,613	-	100	-
五揚 C904B	-	-	282,174	327,905	-	101	-
五揚 C908	-	-	106,504	155,535	-	101	-
曼哈頓	-	-	<u>90,596</u>	<u>110,960</u>	-	99	-
			<u>1,315,681</u>	<u>1,673,013</u>			
			<u>\$6,449,884</u>	<u>7,328,771</u>			
				<u>\$ 878,887</u>			<u>\$ 70,887</u>
九十八年九月三十日							
(一) 完工比例法							
二重疏洪道橋	\$ 136,551	\$ 138,799	\$ 136,128	\$ 136,551	-	98	(\$ 2,248)
華江環快	2,415,682	2,373,423	2,266,645	2,402,725	94	98	39,723
台中 C706	3,018,591	2,927,655	1,426,449	1,542,710	49	100	44,554
台中 C704	2,314,286	2,142,857	94,183	205,432	4	100	6,857
台中 C709A	2,965,991	2,788,031	<u>427,196</u>	<u>543,167</u>	15	100	26,694
			<u>4,350,601</u>	<u>4,830,585</u>			
(二) 全部完工法							
曼哈頓	-	-	89,733	93,265	-	98	-
中龍裝修	78,050	-	<u>71,100</u>	<u>76,919</u>	-	98	-
			<u>160,833</u>	<u>170,184</u>			
			<u>\$4,511,434</u>	<u>5,000,769</u>			
				<u>\$ 489,335</u>			<u>\$ 115,580</u>

二二、長期負債

	一年內到期	一年後到期	合 計
九十九年九月三十日			
長期借款			
銀行借款	\$ 2,331,794	\$ 24,933,670	\$ 27,265,464
應付商業本票	-	<u>1,999,375</u>	<u>1,999,375</u>
長期借款合計	<u>2,331,794</u>	<u>26,933,045</u>	<u>29,264,839</u>

(接次頁)

(承前頁)

	<u>一年內到期</u>	<u>一年後到期</u>	<u>合 計</u>
應付公司債			
不可轉換公司債	\$ 6,260,000	\$ 19,040,000	\$ 25,300,000
不可轉換公司債折價	(12)	(36,672)	(36,684)
	<u>6,259,988</u>	<u>19,003,328</u>	<u>25,263,316</u>
交換公司債	-	1,239,300	1,239,300
交換公司債折價	-	(56,468)	(56,468)
	<u>-</u>	<u>1,182,832</u>	<u>1,182,832</u>
公司債合計	<u>6,259,988</u>	<u>20,186,160</u>	<u>26,446,148</u>
	<u>\$ 8,591,782</u>	<u>\$ 47,119,205</u>	<u>\$ 55,710,987</u>

九十八年九月三十日

長期借款

銀行借款	\$ 3,246,786	\$ 32,857,671	\$ 36,104,457
應付商業本票	79,986	3,498,537	3,578,523
長期借款合計	<u>3,326,772</u>	<u>36,356,208</u>	<u>39,682,980</u>

應付公司債

不可轉換公司債	2,000,000	10,590,000	12,590,000
不可轉換公司債折價	-	(1,790)	(1,790)
	<u>2,000,000</u>	<u>10,588,210</u>	<u>12,588,210</u>
交換公司債	2,500,000	-	2,500,000
交換公司債折價	(172,240)	-	(172,240)
	<u>2,327,760</u>	<u>-</u>	<u>2,327,760</u>
公司債合計	<u>4,327,760</u>	<u>10,588,210</u>	<u>14,915,970</u>
	<u>\$ 7,654,532</u>	<u>\$ 46,944,418</u>	<u>\$ 54,598,950</u>

銀行借款

銀行借款係以新台幣或外幣償還，每月、每季、每年分期攤還或到期一次償付不等之金額，至一〇三年十二月底前償清，年利率九十九及九十八年九月底分別為 0.5738-3.2% 及 0.53-3.15%。

母公司於九十七年九月十二日與以華南銀行為主辦銀行之聯貸銀行團簽訂五年期之中期借款合同，合約金額計五十七億元。母公司並承諾於聯貸合約存續期間全部債務清償前，應維持年度及半年度單一財務報表之特定流動比率、負債、有形淨值比率及利息償付能力。

母公司九十九年上半年度及九十八年度單一財務報表並未有違反上述聯合授信合約承諾事項之情事。

子公司中比（控股）公司於九十七年七月一日與以中國信託銀行為主辦銀行之聯貸銀行團簽訂五年期之中期借款合同，合約金額計美金五仟萬元。惟該中期借款合同係由子公司遠通投資公司提供擔保，因此遠通投資公司承諾於聯貸合約存續期間全部債務清償前，應維持年度財務報表之特定流動比率、負債、有形淨值比率及利息償付能力。子公司遠通投資公司九十八年度單一財務報表並未有違反上述聯合授信合約承諾事項之情事。

子公司遠揚建設公司於九十六年一月四日與華南商業銀行等七家金融機構簽訂總額度為 4,000,000 仟元之聯合授信合約，依約將中本開發案之土地（新板段二小段 9 地號）設定 4,800,000 仟元之第一順位最高限額不動產抵押權予債權銀行，以擔保遠揚建設公司對債權銀行所負之債務。其相關條款如下所示：

	授 信 額 度	授 信 期 間	利 率	償 還 辦 法
甲 項	\$2,000,000	自首次動用日起 算三年六個月	依參考利率加碼 0.35%~0.4%	於授信期間內循環動 用，並於該次動用之 到期日一次全部清償
乙 項	1,000,000	自首次動用日起 算一年	依參考利率加碼 0.30%	於授信期間內循環動 用，並於該次動用之 到期日一次全部清償
丙 項	<u>1,000,000</u>	自首次動用日起 算三年六個月	依參考利率加碼 0.35%~0.4%	授信期間內不得循環動 用，並於到期日一次 全部清償
	<u>\$4,000,000</u>			

註：參考利率係指英商路透股份有限公司（Telerate）資訊螢幕 6165 頁於上午 11 時左右所顯示台灣次級市場 90 天之短期票券均價利率（Fixing rate）

子公司遠揚建設公司已於九十九年六月十五日提前解除 1,000,000 仟元之借款額度，故總額度減少為 3,000,000 仟元。

子公司亞東石化公司於九十八年十二月四日與以兆豐銀行及中國信託銀行為主辦銀行之聯貸銀行團簽訂五年期之借款合同，合約金額計 4,200,000 仟元。亞東石化公司於授信存續期間，需維持負債比率（負債／淨值）不高於某一特定比率，該比率依年度會計師財務簽證報告為計算基礎。若不符上述規定情事時，亞東石化公司應於次年十月底

前辦妥現金增資、限期還款或以其他方式將負債比率降低至某一特定比率，否則應自期限屆滿之日起至辦妥補正之前一日止，就本授信已撥貸金額或本金未償還餘額，依年費率 0.2% 按日計算違約金，每一個月計收一次。額度管理銀行並得視情況宣告本授信本息全部即日到期。亞東石化公司九十八年度之單一財務報表並未有違反上述聯合授信合約承諾事項之情事。

應付商業本票

母子公司應付商業本票年貼現率九十九及九十八年九月底分別為 1.113%-1.988% 及 0.826%-1.991%，將於一年內到期。惟基於借款合同，母子公司可於融資額度內循環動用。

公司債

母 公 司

母公司於九十三年八月十三日發行國內第七十二次有擔保不可轉換公司債，發行總額為拾伍億元，分甲、乙及丙券，每張票面金額壹仟萬元，發行期限為五年，到期時按債券面額一次還本，自發行日起每季單利計息，每年付息一次。本公司債已於九十八年八月底前清償完畢。

為規避第七十二次有擔保不可轉換公司債之利率風險，母公司已承作應付公司債利率交換合約。惟第七十二次有擔保不可轉換公司債已到期清償完畢。

母公司於九十六年十月三十一日發行九十六年度第一次無擔保普通公司債，發行總額為捌億元，每張票面金額壹佰萬元，發行期限為三年，到期時按債券面額一次還本，年利率為 2.62%，自發行日起每年單利計息，每年付息一次。新世紀資通公司及數位聯合電信公司（於九十八年三月十六日被新世紀資通公司合併解散）分別於發行時承購本公司債 600,000 仟元及 200,000 仟元，九十九年八月起，因新世紀資通公司納入合併財務報表之編製，故業已全數沖銷。

母公司於九十六年十一月二十二日發行九十六年度第二次無擔保普通公司債，發行總額為貳拾億元，每張票面金額壹佰萬元，發行期

限為三年，到期時按債券面額一次還本，年利率為 2.80%，自發行日起每年單利計息，每年付息一次。

母公司於九十七年五月二十八日發行九十七年度第一次無擔保普通公司債，發行總額為貳拾陸億元整，每張票面金額壹佰萬元，發行期限為三年，到期時按債券面額一次還本，年利率為 2.67%，自發行日起每年單利計息，每年付息一次。

母公司於九十七年六月二十日發行九十七年度第二次無擔保普通公司債，發行總額為拾億元整，每張票面金額壹佰萬元，發行期限為五年，自發行日起屆滿第三、四、五年底分別償還發行總額之 30%、30%及 40%，年利率為 2.83%，自發行日起每年依發行在外餘額單利計息，每年付息一次。

母公司於九十七年七月十八日發行九十七年度第三次無擔保普通公司債，發行總額為拾貳億元整，每張票面金額壹佰萬元，發行期限為五年，自發行日起屆滿第三、四、五年底分別償還發行總額之 30%、30%及 40%，年利率為 2.95%，自發行日起每年依發行在外餘額單利計息，每年付息一次。

母公司於九十八年十月二十九日發行九十八年度第一次無擔保普通公司債，發行總額為參拾億元整，每張票面金額壹佰萬元，發行期限為五年，自發行日起屆滿第四、五年底分別償還發行總額之 50%，年利率為 1.85%，自發行日起，每年依發行在外餘額單利計息，每年付息一次。

母公司於九十九年五月二十七日發行九十九年度第一次無擔保普通公司債，發行總額為伍拾伍億元整，每張票面金額壹佰萬元，發行期限為五年，自發行日起屆滿第四、五年底分別償還發行總額之 50%，年利率為 1.68%，自發行日起，每年依發行在外餘額單利計息，每年付息一次。

母公司於九十九年九月十六日發行九十九年度第二次無擔保普通公司債，發行總額為陸拾億元，每張票面金額為壹佰萬元，發行期限為五年，自發行日起屆滿第四、五年底分別償還發行總額之 50%，年

利率為 1.59%，自發行日起，每年依發行在外餘額單利計息，每年付息一次。

可交換公司債

母公司於九十六年九月十四日發行至一〇一年九月十四日到期，總額貳拾伍億元整，票面利率 0% 之五年期無擔保交換公司債。其有效利率為 2.512%，到期時母公司依債券面額之 100% 將債券持有人所持有之本債券以現金一次償還。母公司依財務會計準則公報第三十六號之規定將該交換選擇權、收回選擇權、賣回選擇權與負債分離，並分別認列為資產及負債（附註五）。

其他發行條件

(一) 交換期間：

債權人得於本交換債發行之日起屆滿一個月之次日（九十六年十月十五日）至到期日前十日（一〇一年九月四日）止，除亞洲水泥公司向台灣證券交易所洽辦無償配股停止過戶除權公告日、現金股息停止過戶除息公告日、現金增資認股停止過戶除權公告日或減資換票停止過戶公告日前三個營業日起，至權利分派基準日止及其他依法暫停過戶期間外，得隨時向母公司請求依本公司債發行及交換辦法交換為亞洲水泥公司之普通股。

(二) 交換價格及其調整：

1. 發行時之交換價格為每股新台幣 57.88 元。
2. 本交換公司債發行後，除亞洲水泥公司所發行或私募具有普通股轉換權或認股權之各種有價證券換發普通股股份者外，遇有亞洲水泥公司已發行（或私募）之普通股股份增加時（包括但不限於現金增資、盈餘轉增資、資本公積轉增資、員工紅利轉增資、合併增資、股票分割及現金增資參與發行海外存託憑證等）；以及遇有亞洲水泥公司以低於每股時價之轉換或認股價格再發行或再私募具有普通股轉換權或認股權之各種有價證券；以及如遇亞洲水泥公司非因庫藏股註銷之減資致普通股股份減少；以及遇有亞洲水泥公司當年度發放普通股現金股利占每股時價之比率若有超過 1.5% 時，交換價格依本公司債發行及

交換辦法規定公式調整之，截至九十九年九月底交換價格為 43.74 元。

(三) 母公司對本交換公司債之收回權：

本交換債發行滿一個月翌日（九十六年十月十五日）起至本交換債到期前四十日（一〇一年八月五日）止，若亞洲水泥公司普通股收盤價格連續三十個營業日超過當時交換價格達百分之五十者，母公司得於其後三十個營業日內，以掛號寄發一份一個月期滿之「債券收回通知書」，按債券面額以現金收回流通在外之本交換債。或若本交換債流通在外餘額低於新台幣貳億伍仟萬元（原發行總額之 10% 者），母公司得於其後任何時間，以掛號寄發一份一個月期滿之「債券收回通知書」，按債券面額以現金收回流通在外之本交換債。

(四) 債權持有人之賣回權：

本債券以發行滿三年（九十九年九月十四日）為債券持有人提前賣回本交換債之賣回基準日，債券持有人得要求母公司以債券面額之 100% 將其所持有之本交換債贖回，債券持有人已於九十九年九月十四日行使賣回權 1,260,700 仟元。母公司於受理賣回請求後，已於賣回基準日後五個營業日以現金贖回本債券。截至九十九年九月三十日該賣回權已逾期失效。

(五) 截至九十九年九月三十日止，本交換公司債流通在外餘額為 1,239,300 仟元，皆尚未轉換為亞洲水泥公司之普通股。

子公司遠鼎投資公司

子公司遠鼎投資公司於九十三年六月十日發行國內第九次有擔保不可轉換公司債，發行總額為十億元，分 A 及 B 券各五億元，每張票面金額壹仟萬元，發行期限五年。到期時按債券面額一次還本，A 及 B 券皆已於九十八年前三季到期並清償完畢。

為規避第九次有擔保不可轉換公司債之利率風險，子公司遠鼎投資公司已承作應付公司債利率交換合約，惟第九次有擔保不可轉換公司債已於九十八年前三季到期並清償完畢。

子公司遠鼎投資公司於九十四年六月十三日至十六日發行國內第二次無擔保不可轉換公司債，發行總額為二十億元，分 A、B、C、D 券各五億元，每張票面金額壹仟萬元，發行期限五年。到期時按債券面額一次還本，該公司債已於九十九年前三季到期並清償完畢。

子公司遠鼎投資公司於九十五年一月十六日發行國內第三次無擔保不可轉換公司債，發行總額為十億元，每張票面金額壹佰萬元，發行期限三年。到期時按債券面額一次還本，並已於九十八年前三季到期並清償完畢。

子公司遠鼎投資公司於九十五年六月二十二日發行國內第四次無擔保不可轉換公司債，發行總額為八億元，每張票面金額壹佰萬元，發行期限三年。到期時按債券面額一次還本，該公司債已於九十八年前三季到期並清償完畢。

子公司遠鼎投資公司於九十五年十月十一日發行國內第五次無擔保不可轉換公司債，發行總額為二十億元，每張票面金額壹佰萬元，發行期限五年。自發行日起屆滿第四、五年各還本二分之一，年利率為 2.30%，自發行日起每年單利計息，每年付息一次。

子公司遠鼎投資公司於九十八年八月十四日發行國內私募無擔保普通公司債，發行總額為十億元，每張票面金額壹仟萬元，發行期限三年。到期時，按債券面額一次還本，年利率為 2.00%，自發行日起每年單利計息，每年付息一次。私募對象為子公司全虹企業公司及新世紀資通公司，屬全虹企業認購部分業已全數沖銷；另九十九年八月起，因新世紀資通公司納入合併財務報表之編製，故屬新世紀資通公司認購部分亦已全數沖銷。

子公司遠鼎投資公司於九十九年七月十九日發行九十九年度第一次無擔保普通公司債，發行總額為貳拾億元，每張票面金額壹佰萬元，發行期限為五年，自發行日起屆滿第三、四、五年底分別償還發行總額之 30%、30%、40%，年利率為 1.62%，自發行日起，每年依發行在外餘額單利計息，每年計息一次。

二三、遞延收入（帳列其他負債－其他）

	九 十 九 年 九 月 三 十 日	九 十 八 年 九 月 三 十 日
政府補助收入	\$ 355,293	\$ 414,549
海纜建置補助收入	<u>172,900</u>	<u>-</u>
合 計	528,193	414,549
減：屬一年內到期部分（帳列其 他流動負債）	(<u>15,406</u>)	<u>-</u>
遞延收入淨額	<u>\$ 512,787</u>	<u>\$ 414,549</u>

上述海纜建置補助收入係子公司新世紀資通公司與 C2C Pte. Ltd, (C2C) 簽訂興建海纜站合約，由新世紀資通公司提供 C2C 所興建之海纜於台灣地區登陸相關之海纜站興建工程之規劃、發包、驗收及後續之維護等服務暨機器設備之安裝及測試等服務；另新世紀資通公司向其收取建設海纜站工程之補助款，惟需按合約期間（二十五年）提供海纜站供其無償使用，補助款按營業租賃方式分期認列租賃收入。

二四、資產負債之到期分析

子公司遠揚建設公司及遠揚營造工程公司與營建及工程承攬業務相關之資產及負債，係按營業週期作為劃分流動或非流動之標準，相關帳列金額依預期於資產負債表日後一年內及超過一年後將回收或償付之金額，列示如下：

	九 十 九 年 九 月 三 十 日 一 年 內 一 年 後 合 計	九 十 九 年 九 月 三 十 日 一 年 內 一 年 後 合 計	九 十 八 年 九 月 三 十 日 一 年 內 一 年 後 合 計
<u>資 產</u>			
應收票據及帳款	\$ 49,495	\$ 547,585	\$ 597,080
應收關係企業款項	82,899	-	82,899
待售房地	30,339	-	30,339
待建土地	620,013	-	620,013
在建工程淨額	2,151,547	6,110,685	8,262,232
預付工程款（註）	102,361	19,271	121,632
受限制資產	254,950	816,136	1,071,086
存出保證金－流動（註）	1,324	-	1,324
存出保證金－非流動	-	6,229	6,229
<u>負 債</u>			
應付票據及帳款	341,591	371,014	712,605
應付關係企業款項	34,988	-	34,988
預收房地款	2,270,015	1,093,606	3,363,621
預收工程款淨額	20,509	858,378	878,887

	九 一	十 年	八 年	年 內	九 一	月 年	三 後	十 合	日 計
<u>資 產</u>									
應收票據及帳款	\$	259,203			\$	56,114		\$	315,317
應收關係企業款項		185,597				-			185,597
待售房地		30,339				-			30,339
待建土地		620,013				-			620,013
在建工程淨額		1,298,649				1,854,218			3,152,867
預付土地款（註）		1,128				-			1,128
預付工程款（註）		9,160				-			9,160
受限制資產		358,857				4,810			363,667
存出保證金—流動（註）		1,135				-			1,135
存出保證金—非流動		2,951				276			3,227
<u>負 債</u>									
應付票據及帳款		209,200				-			209,200
應付關係企業款項		63,284				-			63,284
預收房地款		385,607				54,409			440,016
預收工程款淨額		145,854				343,481			489,335

註：係帳列於預付款項及其他流動資產中。

二五、股東權益

依照法令規定，資本公積除彌補公司虧損外，不得使用，但超過票面金額發行股票所得之溢額（包括以超過面額發行普通股、因合併而發行股票之股本溢價及庫藏股票交易等）及受領贈與之所得產生之資本公積，得撥充資本，按股東原有股份之比例發給新股；其撥充股本，每年以一定比例為限。依權益法計價之長期股權投資認列之資本公積，不得作為任何用途。

本公司章程規定，每年度決算如有盈餘，於依法繳納營利事業所得稅後，應先彌補歷年虧損，如尚有盈餘，於提列法定盈餘公積百分之十後，並依法令規定提列特別盈餘公積後，連同上年度累積未分配盈餘，作為可供分配之盈餘，惟得視業務狀況酌予保留一部分後，按下列比率分配：

股 息	60%
股東紅利	33%
員工紅利	4%
董監事酬勞	3%

上述盈餘分配案，應於次年度股東常會議決之，並列於盈餘分配年度之財務報表內。本公司股利應參酌所營事業景氣變化之特性，考量各項產品或服務所處生命週期對未來資金之需求與稅制之影響，在維持穩定股利之目標下，依本公司章程所訂比率分配之。股利之發放，除有改善財務結構及支應轉投資、產能擴充或其他重大資本支出等資金需求外，其現金股利部分原則上不低於當年度股息及股東紅利總和百分之十。

母公司九十九及九十八年前三季應付員工紅利估列金額分別為 291,410 仟元及 247,913 仟元；應付董監酬勞估列金額分別為 218,558 仟元及 187,108 仟元。前述員工紅利及董監酬勞之估列係依公司章程之規定，以估計可分配盈餘之金額為基礎，分別按預計分配盈餘之 4% 及 3% 計算。於期後期間董事會決議之發放金額有重大變動時，該變動調整當年度費用，至股東會決議日時，若金額仍有變動，則依會計估計變動處理，於股東會決議年度調整入帳。母公司管理階層決定九十九及九十八年度之員工紅利發放以現金為原則，如股東會決議採股票發放員工紅利，股票紅利股數按決議分紅之金額除以股票公平價值決定，股票公平價值係指股東會決議日前一日之收盤價，並考量除權除息之影響為計算基礎。

法定盈餘公積應提撥至其餘額達公司實收股本總額時為止。法定盈餘公積得用以彌補虧損；且當其餘額已達實收股本 50% 時，得保留法定盈餘公積達實收股本 50% 之半數，其餘部分得以撥充資本。

母公司分別於九十九年六月二十二日及九十八年六月二十六日之股東常會決議九十八及九十七年度盈餘分配案及每股股利如下：

	盈 餘 分 配 案		每 股 股 利 (元)	
	九 十 八 年 度	九 十 七 年 度	九 十 八 年 度	九 十 七 年 度
法定盈餘公積	\$ 811,261	\$ 405,825		
現金股利	6,059,759	3,655,963	\$ 1.3	\$ 0.8
股票股利	932,270	913,991	0.2	0.2
	<u>\$ 7,803,290</u>	<u>\$ 4,975,779</u>		

上述九十八年度盈餘分配案中，盈餘轉增資 932,270 仟元業經行政院金融監督管理委員會於九十九年七月十四日核准後，母公司董事會決議以九十九年八月三十一日為增資基準日，並已於九十九年九月十五完成變更登記。

母公司分別於九十九年六月二十二日及九十八年六月二十六日之股東常會決議配發九十八及九十七年度員工紅利及董監事酬勞如下：

	九 十 八 年 度		九 十 七 年 度	
	員工紅利	董監事酬勞	員工紅利	董監事酬勞
股東常會決議配發金額	<u>\$300,732</u>	<u>\$225,549</u>	<u>\$196,557</u>	<u>\$147,418</u>
各年度財務報表認列金額	<u>\$300,732</u>	<u>\$225,549</u>	<u>\$196,557</u>	<u>\$147,418</u>

股東常會決議配發之員工紅利及董監事酬勞與財務報表認列之員工紅利及董監事酬勞並無差異。員工紅利係全數採現金發放。

有關母公司董事會通過擬議及股東會決議之員工紅利及董監酬勞資訊，請至台灣證券交易所之「公開資訊觀測站」查詢。

金融商品未實現（損）益

九十九及九十八年前三季金融商品未實現（損）益之變動組成如下：

	備供出售 金融商品 未實現利益	長期股權 投資依持股 比例認列	現金流量 避險未實現 (損) 益	合 計
<u>九十九年前三季</u>				
期初餘額	\$ 1,877,952	\$ 1,398,357	\$ -	\$ 3,276,309
直接認列為股東權益 調整項目	(153,361)	571,247	-	417,886
期末餘額	<u>\$ 1,724,591</u>	<u>\$ 1,969,604</u>	<u>\$ -</u>	<u>\$ 3,694,195</u>
<u>九十八年前三季</u>				
期初餘額	\$ 1,099,524	(\$ 1,957,888)	(\$ 7,656)	(\$ 866,020)
直接認列為股東權益 調整項目	(36,625)	2,622,339	7,656	2,593,370
期末餘額	<u>\$ 1,062,899</u>	<u>\$ 664,451</u>	<u>\$ -</u>	<u>\$ 1,727,350</u>

二六、合併每股盈餘

計算每股盈餘之分子及分母揭露如下：

	金額 (分子)		股數(分母) (仟股)	每股盈餘 (元)	
	稅前	稅後		稅前	稅後
<u>九十九年前三季</u>					
合併基本每股盈餘					
屬於母公司股東之當 期純益	\$ 8,776,713	\$ 8,760,378	4,754,580	<u>\$ 1.85</u>	<u>\$ 1.84</u>
加：具稀釋作用之潛 在普通股之影響 －員工分紅	<u>-</u>	<u>-</u>	<u>15,824</u>		
合併稀釋每股盈餘					
屬於母公司股東之當 期純益加潛在普通 股之影響	<u>\$ 8,776,713</u>	<u>\$ 8,760,378</u>	<u>4,770,404</u>	<u>\$ 1.84</u>	<u>\$ 1.84</u>
<u>九十八年前三季</u>					
合併基本每股盈餘					
屬於母公司股東之當 期純益	\$ 5,952,483	\$ 5,894,642	4,754,580	<u>\$ 1.25</u>	<u>\$ 1.24</u>
加：具稀釋作用之潛 在普通股之影響 －員工分紅	<u>-</u>	<u>-</u>	<u>11,924</u>		
合併稀釋每股盈餘					
屬於母公司股東之當 期純益加潛在普通 股之影響	<u>\$ 5,952,483</u>	<u>\$ 5,894,642</u>	<u>4,766,504</u>	<u>\$ 1.25</u>	<u>\$ 1.24</u>

自九十七年一月一日起，採用（九六）基秘字第○五二號函，將員工分紅及董監酬勞視為費用而非盈餘之分配。若企業得選擇以股票或現金發放員工分紅，則計算稀釋每股盈餘時，應假設員工分紅將採發放股票方式，並於該潛在普通股具有稀釋作用時計入加權平均流通在外股數，以計算稀釋每股盈餘。計算稀釋每股盈餘時，以該潛在普通股資產負債表日之收盤價，作為發行股數之判斷基礎。於次年度股東會決議員工分紅發放股數前計算稀釋每股盈餘時，亦繼續考量該等潛在普通股之稀釋作用。

計算每股盈餘時，無償配股之影響已列入追溯調整。因追溯調整，九十八年前三季稅後基本每股盈餘及稀釋每股盈餘，均由 1.26 元減少為 1.24 元。

二七、關係人交易

除已於附註一、十、十二、十三、十四及二二列示者外，母子公司與關係人間重大之交易事項彙總列示於後附之關係人交易事項明細表（附表三、四及五）。

二八、質抵押資產

除已於附註十八、二十及二二列示者外，下列資產業已質抵押作為短期借款、應付短期票券、關稅局進口關稅、長期付息負債、工程保固、為關係企業融資背書保證及稅務行政救濟等之押金及擔保品：

	九 十 九 年 九 月 三 十 日	九 十 八 年 九 月 三 十 日
備供出售金融資產—流動	\$ 70,733	\$ 62,323
備供出售金融資產—非流動	114,806	78,465
應收票據及帳款	1,046,261	1,869,201
待建土地	612,283	612,283
在建工程	1,687,042	693,173
受限制資產—流動		
—質抵押定存單	1,097,783	365,565
—其 他	3,500	3,500
採權益法之長期股權投資	2,713,004	3,558,547
固定資產淨額	25,466,135	24,326,374
土地使用權	798,960	817,429
非營業用資產淨額	54,085	56,948
受限制資產—非流動		
—質抵押定存單	548,801	409,164
	<u>\$ 34,213,393</u>	<u>\$ 32,852,972</u>

子公司遠鼎投資公司於九十三年四月提供子公司遠傳電信公司股票予台北地方法院，以做為國泰世華商業銀行請求假扣押太平洋崇光百貨公司財產之反擔保品，截至九十八年九月底其質押股數為 133,312 仟股，並已於九十八年底解除質押取回全數股份。另截至九十九及九十八年九月底，母子公司將其持有子公司遠傳電信公司之股票分別為 244,832 仟股及 255,275 仟股提供作為短期借款、應付商業本票、長期負債及作為關係企業融資背書保證之擔保品。

二九、重大承諾事項及或有事項

截至九十九年九月底止，母公司與子公司之承諾事項及或有負債如下：

- (一) 母公司與子公司已開立未使用之信用狀金額約 4,091,862 仟元。
- (二) 母公司與子公司已訂約尚未支付之工程款及購買固定資產款項計約 11,329,876 仟元。已訂約尚未驗收之手機款約 2,040,689 仟元。
- (三) 母公司已訂約尚未進貨之棉花採購合約款計約 723,507 仟元。
- (四) 子公司遠揚營造工程公司已簽訂之工程承包合約計約 31,244,088 仟元。
- (五) 母公司及子公司為關係企業融資之背書及保證款項：詳附表六。
- (六) 母公司與子公司未來五年承租土地、房屋、基地台等用地之租金支出計約如下：

年	度	金額 (仟元)
九十九年第四季		\$ 726,010
一〇〇年		2,899,631
一〇一年		2,947,893
一〇二年		2,999,990
一〇三年		3,078,737
一〇四年前三季		2,375,479

- (七) 母公司所有座落於板橋市仁愛段之土地，經台北縣政府稅捐稽徵處核定補徵八十八至九十二年之地價稅，並於九十三年十月十三日裁罰三倍罰鍰，計 252,442 仟元，母公司對此罰鍰之核定尚有不服，已於九十三年十二月二十七日提出復查申請，並於九十四年六月一日提起訴願，惟仍遭駁回，母公司已於九十四年度全數估列其他損失入帳，並於九十五年一月十八日向台北高等行政法院提出行政訴訟，惟仍敗訴，並於九十六年一月三日向最高行政法院提起上訴，經最高行政法院於九十六年五月三十一日宣判駁回後，母公司以最高行政法院適用法律有所違誤，於九十六年七月十三日向最高行政法院申請再審。然九十八年五月二十七日最高行政法院駁回再審之訴，母公司將進一步尋求可能方式爭取應有權益。母公司已於九十六年八月三十日將前述罰鍰全數繳納。

- (八) 東信電訊股份有限公司與台亞國際電信股份有限公司業於九十四年十二月二十九日經雙方董事會決議，依企業併購法第十九條規定進行合併，並訂九十五年一月一日為合併基準日，合併後存續公司為台亞國際公司，母公司所持有原東信電訊公司之普通股股份計11,469 仟股，依前揭董事會決議以每股 14.68 元換發現金為對價，合計收取 167,863 仟元，母公司已全數沖銷對該公司之投資，並認列處分利益 31,814 仟元。前述收購價格，母公司認為偏低，已提出異議，並進行訴訟程序中。截至財務報表出具日止，尚在台北地方法院審理中。
- (九) 章民強以郭明宗等人明知林華德、李恆隆、賴永吉等具有為他人處理事務之委任信託關係，利用林華德、李恆隆、賴永吉處理內部事務機會、方法及手段，共同實行違背內部關係之職務，致生損害於章民強，而於臺灣高等法院 93 年度金上重訴字第 6 號李恆隆等涉偽造文書等案件中提起附帶民事訴訟，請求確認母公司及遠東百貨公司暨持有太平洋流通投資公司股權之子公司對於太平洋流通投資公司之股東權不存在，上述附帶民事訴訟案件業由臺灣高等法院於九十八年十月判決章民強敗訴。惟章民強不服提起上訴，經最高法院於九十九年三月二十五日撤銷原審刑事判決，依刑事訴訟法第五百一十條規定，應併就章民強上訴之附帶民事訴訟部分為同一之判決，故將該附帶民事訴訟案件併予發回臺灣高等法院審理。
- (十) 母子公司之被投資公司太平洋流通投資公司原額定及發行股本為 4,010,000 仟元，分為 401,000 仟股，每股面額為 10 元。惟經濟部接獲臺灣高等法院檢察署函文後，於九十九年二月三日以經授商字第 09901000210 號函，撤銷其於九十一年十一月十三日、九十二年五月一日、九十四年八月八日、九十五年八月三日、九十六年六月六日及九十七年七月十六日核准太平洋流通投資公司增資發行新股、修正章程、改選董事、監察人及法人股東改代表人為董事等變更登記事項。經撤銷變更登記後，經濟部所核發之太平洋流通投資公司變更登記表資本總額為 10,000 仟元，普通股股份為 1,000 仟股。

太平洋流通投資公司於九十九年一月二十七日向臺灣高等法院檢察署提起訴願請求撤銷發函之處分並申請停止執行。行政院訴願審議委員會以該函非行政處分，不屬訴願救濟範圍內之事項為由，於九十九年三月九日依訴願法第 77 條第 8 款規定作成不受理之決定。

太平洋流通投資公司復於九十九年二月十日向經濟部提起訴願請求撤銷該行政處分並申請停止執行。行政院訴願審議委員會以訴願為無理由，於九十九年五月二十日依訴願法第 79 條第 1 項規定作成訴願駁回之決定。太平洋流通投資公司於九十九年七月二十六日向臺北高等行政法院提起行政訴訟。遠東百貨公司已於九十九年七月二十七日依行政訴訟法第四條第三項規定基於利害關係人身分向臺北高等行政法院提起行政訴訟。

遠東百貨公司於九十九年二月二十四日向經濟部提起訴願請求撤銷該行政處分並申請停止執行。行政院訴願審議委員會以遠東百貨公司非受行政處分之人，亦非屬利害關係人，於九十九年四月十四日依訴願法第 77 條第 3 款作成訴願不受理之決定。惟遠東百貨公司於九十九年六月十五日向臺北高等行政法院提起行政訴訟。

遠東百貨公司亦於九十九年二月十日向臺北地方法院提起確認對於太平洋流通投資公司股東權存在之訴。惟遠東百貨公司於九十九年六月二十五日向臺北地方法院陳明遠東百貨公司與太平洋流通投資公司合意停止訴訟程序。

母公司經洽詢律師意見，經濟部撤銷太平洋流通投資公司資本額登記乙案，遠東百貨公司及太平洋流通投資公司所提起行政救濟之程序進展及最終決定，以及合意停止訴訟程序，並不因此即導致所涉私權關係發生變動，所涉私權關係如有爭議，仍應由法院最終裁判認定。因此經濟部撤銷資本額登記乙案，並未影響母公司暨子公司歷年參與太平洋流通投資公司增資本身效力之發生或喪失，就目前之經濟實質並未有任何變動。

母公司及子公司對太平洋流通投資公司持股比例達 39.68%，依一般公認會計原則對太平洋流通投資公司之股權投資採權益法處理。

(十一) 子公司遠揚營造工程公司向南部科學工業園區管理局（以下簡稱南科管理局）承攬地下電纜土木工程，於九十六年六月二十八日遠揚營造工程公司之潛盾機在進行地下掘進作業時，因遭遇工程契約設計圖說上未標示之管線，導致潛盾機受損，遠揚營造工程公司依約暫停潛盾施工作業，待管線抽除後接續掘進作業。為此，使遠揚營造工程公司增加額外相關費用，此不明管線事件非可歸責於遠揚營造工程公司，且南科管理局並未提供正確圖說，違反契約附隨義務而構成債務不履行，故遠揚營造工程公司於九十七年間依法向南科管理局求償所受損失 23,360 仟元，並向行政院公共工程委員會採購申訴審議委員會提起調解申請案。遠揚營造工程公司雖已提起履約爭議調解申請且於九十八年上半年度調降求償金額至 13,797 仟元，惟因雙方主張差距過大而告調解不成立。遠揚營造工程公司於收受該會調解不成立證明書後，另向台灣台南地方法院提起給付之訴，本件訴訟案業經承審法院進行 5 次準備程序，承審法院裁示本件核辦。

另遠揚營造工程公司於承攬本工程之履約期間，因不鏽鋼材料、電纜材料等價格不正常飆漲，非遠揚營造工程公司於締約當時所能預料及防止，導致遠揚營造工程公司支出購買費用 3 億餘元。雖契約訂有工程款隨物價調整之規定，然調整後遠揚營造工程公司仍有鉅額損失未獲補償，故遠揚營造工程公司依法向南科管理局求償所受損失計 125,100 仟元，並向行政院公共工程委員會採購申訴審議委員會提起調解申請案。惟因雙方主張差距過大而告調解不成立。遠揚營造工程公司嗣於收受該會調解不成立證明書後，另向台灣台南地方法院提起給付之訴。台灣台南地方法院於九十九年一月委託台灣省土木技師公會鑑定其系爭材料價格是否確有上漲及其上漲幅度，截至九十九年八月六日，鑑定機關尚未提出鑑定報告。

另遠揚營造工程公司於承攬本工程案，原依契約設計採人力開挖，惟遠揚營造工程公司依南科管理局指示，應居民要求委任第三公證單位評估施工安全性及風險，依第三公證單位之推管隧道開挖工程施工之安全性評估期末報告書，依原設計採人力開挖將有土壤崩塌之危險，為維護公共安全，遠揚營造工程公司函請南科管理局變更設計改採機械開挖，惟南科管理局以「責任施工」為由，拒絕辦理變更設計。遠揚營造工程公司因改採機械開挖，額外支出施工費用計 14,315 仟元，故遠揚營造工程公司依法向行政院公共工程委員會提起履約爭議調解申請，惟因雙方主張差距過大而告調解不成立，遠揚營造工程公司嗣於收受該會調解不成立證明書後，另向台灣台南地方法院提起給付之訴。

又遠揚營造工程公司於承攬本工程案，因受「推管發進井變更」、「推管長度增加」及「推管過程遭遇廢基樁」等非可歸責於遠揚營造工程公司之因素，致本工程工期應予展延至九十八年四月六日，但南科管理局拒絕同意，並扣罰遠揚營造工程公司逾期違約金 39,406 仟元；且就遠揚營造工程公司因清除廢基樁額外支出之工程費用 3,080 仟元，南科管理局亦拒絕增加給付。雖經遠揚營造工程公司向行政院公共工程委員會提起履約爭議調解申請，惟因雙方主張差距過大而告調解不成立。遠揚營造工程公司嗣於收受該會調解不成立證明書後，另向台灣台南地方法院提起給付之訴，請求南科管理局返還扣罰之逾期違約金並給付清除廢基樁所額外支出之工程費用，合計共 42,486 仟元。

又遠揚營造工程公司於承攬本工程案，因受「連續壁數量變更」、「機電電纜托架數量變更」、「RC 環片規格變更」、「直井地盤改量」、「棄土場整地費用」、「施工便道費用」、「鋼板樁抵觸第三人預埋管線」、「VS-3 直井結構外審費用」等契約變更追加事由發生，使遠揚營造工程公司額外支出工程費用 30,997 仟元，另南科管理局於工程結算時，無正當理由短少給付遠揚營造工程公司物價調整款 4,121 仟元，就上開各該爭議事由，雖遠揚營造工程公司請求南科管

理局依約給付，但南科管理局均拒絕同意，遠揚營造工程公司乃向台灣台南地方法院提起給付之訴。

又遠揚營造工程公司於承攬本工程案，原定工程期間為 840 天，履約期間因不可歸責於遠揚營造工程公司之事由，致本工程工期延長 601 天，其中 560 天業經南科管理局核準展延，另就是否應予再延展 41 天雙方尚有爭議，實際延長工期已達原工期八成，致遠揚營造工程公司於展延工期期間衍生監測費、保險費及管理費等費用共計 40,257 仟元，因工業延長 601 天並非遠揚營造工程公司於締約當時所得預料及防止，故遠揚營造工程公司乃依法向台灣台南地方法院提起給付之訴。

遠揚營造工程公司已將上述損失估列於“南科台電”案之估計總成本中，並據以於九十七年度認列相關工程損失計 119,949 仟元。

(十二) 子公司遠揚營造工程公司與泛亞工程建設股份有限公司（以下簡稱泛亞公司）、日商岩田地崎營造股份有限公司台灣分公司（以下簡稱岩田地崎公司）共同向高雄捷運股份有限公司（以下簡稱高捷公司）承攬「高雄捷運紅線 CR3 區段標統包工程」，遠揚營造工程公司主張該工程業已完工，且高捷公司營運近二年，仍積欠尾款 284,187 仟元未給付，遠揚營造工程公司已與泛亞公司及岩田地崎公司共同向台灣高雄地方法院提起給付之訴，本件訴訟案業經承審法院完成案件審查。

另遠揚營造工程公司與泛亞公司及岩田地崎公司共同承攬本工程，遠揚營造工程公司主張依契約一般條款第 20.2 條之規定，高捷公司應給付物價調整款 312,844 仟元，另因高捷公司變更設計等不可歸責於遠揚營造工程公司之因素，導致遠揚營造工程公司實際施工工期超出原約定工期達 277 天，致使遠揚營造工程公司於工期展延期間額外支出成本費用，高捷公司應給付工期展延期間之管理費計 164,857 仟元，因高捷公司遲未給付上開款項，遠揚營造工程公司已與泛亞公司及岩田地崎公司共同向台灣高雄地方法院聲請調解。惟經調解委員會進行一次調解程序，經雙方合意停止調解程序，目前正等待高捷公司與高雄市政府間仲裁結果決定後續處理方式。

又遠揚營造工程公司與泛亞公司及岩田地崎公司共同承攬本工程，遠揚營造工程公司主張(1)因高捷公司之變更追加指示，致共同承攬商須額外辦理「R8 車站 B、C 出入口設計變更案」、「R8 車站共構區使用用途變更案」、「R9 車站火災量化分析報告案」及「隧道口跨接版追加案」等 4 項契約原無之工作項目，並額外支出成本費用 75,205 仟元；(2)因高捷公司之變更追加指示，致共同承攬商需額外辦理「B 版基設圖說與 O 版基設圖說差異變更案」、「R8 車站與 A1 出入口及通風井（亞企 B1F 及 1F）追加案」、「R7 車站冷卻水塔相關設施移設地下追加案」、「潛盾隧道柔性接頭設計變更追加案」、「花崗石厚度變更追加案」、「廠站各空間套鎖差異變更追加案」及「各車站通風井增設消防人員梯變更追加案」等 7 項契約原無之工作項目，並額外支出成本費用 219,730 仟元；(3)因高捷公司之變更追加指示，致共同承攬商須額外辦理 53 項契約原無之水電環控工作項目，並額外支出成本費用 142,082 仟元。但高捷公司拒不辦理上開契約變更手續及追加給付該等工程款，遠揚營造工程公司已與泛亞公司及岩田地崎公司共同向台灣高雄地方法院提起給付之訴，本件訴訟案經承審法院進行 2 次審查程序。

(十三) 子公司遠揚營造工程公司向台灣電力股份有限公司（以下簡稱台電公司）承攬後壁工程案，遭台電公司按政府採購法與該工程合約規定作成追繳押標金處分，該押標金為 23,000 仟元。惟遠揚營造工程公司向台電公司對前開處分提出異議，並經台電公司表示不同意後，於向行政院公共工程委員會採購申訴審議委員會提出申訴後，並未於期限內繳納費用，該會業已於九十七年十月二十四日，以採購申訴審議判斷書作出不受理本申訴案之決定。台電公司乃就其追繳押標金之處分，移請行政執行處強制執行。遠揚營造工程公司已就本案至行政執行處說明，惟行政執行處以台電公司究否為行政機關，可否按行政執行法規定執行押標金，尚有疑義，故本案仍待行政執行處作成決定。

(十四) 子公司遠揚營造工程公司向台北市市場處承攬「台北市濱江批發市場改建工程(建築工程部分)」,因該工程地下室基礎開挖變更設計為「逆打工法」施工增加工程款,經台北市政府採購申訴委員會調解成立,台北市市場處遲延給付工程款 150,177 仟元自九十六年九月十四日至九十八年一月十八日止之遲延利息 10,032 仟元,經台灣台北地方法院九十八年度重訴字第 324 號判決駁回遠揚營造工程公司全部訴訟,遠揚營造工程公司已提出上訴。本案已由台灣高等法院判決遠揚營造工程公司勝訴,惟台北市市場處不服提出上訴,現於最高法院審理中。

(十五) 子公司遠通電收公司受高公局委託向用路人收取高速公路電子收費之通行費,並與遠東國際商業銀行就通行費之管理及運用簽訂他益信託合約,截至九十九年九月三十日止,信託財產餘額計 984,374 仟元。

三十、重大之期後事項

母公司於九十九年十月四日認購子公司遠東化聚工業公司現金增資普通股股票 113,005 仟股,每股美金 0.27 元,金額為 937,326 仟元,持股比例由 63.02%上升為 67.15%。

母公司於九十九年十月二十五日向子公司 Far Eastern Polytex (Holding) Ltd.取得 FEDP (Holding) Ltd.之普通股股票 48.96 仟股,每股美金 93.91 元,金額為 142,011 仟元,持股比例由 0%上升為 10.10%。

三一、金融商品資訊之揭露

(一) 公平價值之資訊

非衍生性金融商品 資產	九十九年九月三十日		九十八年九月三十日	
	帳面價值	公平價值	帳面價值	公平價值
現金及約當現金	\$ 21,481,680	\$ 21,481,680	\$ 14,995,523	\$ 14,995,523
公平價值變動列入損益之金融資產—流動	2,713,842	2,713,842	631,571	631,571
備供出售金融資產—流動	3,777,010	3,777,010	2,653,950	2,653,950
應收票據及帳款—淨額	25,878,264	25,878,264	22,315,482	22,315,482
應收關係企業款項	755,405	755,405	1,025,049	1,025,049
其他應收款	589,822	589,822	1,347,837	1,347,837
備供出售金融資產—非流動	3,095,369	3,095,369	2,027,172	2,027,172

(接次頁)

(承前頁)

非衍生性金融商品	九十九年九月三十日		九十八年九月三十日	
	帳面價值	公平價值	帳面價值	公平價值
以成本衡量之金融資產—非				
流動	\$ 2,883,994	\$ -	\$ 3,307,117	\$ -
無活絡市場之債券投資—				
流動	293,454	-	293,454	-
持有至到期日金融資產—非				
流動	199,641	200,867	199,542	199,586
受限制資產(含一年內到期)	3,241,222	3,241,222	1,038,510	1,038,510
存出保證金(含一年內到期)	533,052	533,052	457,129	457,129
負債				
短期借款	28,149,520	28,149,520	23,512,882	23,512,882
應付短期票券	7,772,159	7,772,159	6,567,114	6,567,114
應付票據及帳款	15,343,938	15,343,938	11,120,978	11,120,978
應付關係企業款項	1,318,513	1,318,513	776,519	776,519
應付費用	8,625,651	8,625,651	6,855,137	6,855,137
應付工程設備款	1,820,679	1,820,679	948,522	948,522
應付公司債(含一年內到期)	26,446,148	26,714,193	14,915,970	15,098,006
長期借款(含一年內到期)	29,264,839	29,264,839	39,682,980	39,682,980
應付租賃款(含一年內到期)	-	-	8,633	8,633
存入保證金(含一年內到期)	1,020,173	1,020,173	937,880	937,880
衍生性金融資產/(負債)				
棉花期貨保證金—母公司	16,326	16,326	32,137	32,137
遠期外匯合約				
— 母公司	(22,905)	(22,905)	(871)	(871)
— 百慕達遠東投資公司	(667)	(667)	-	-
— 亞東石化公司	(109)	(109)	-	-
— 遠東先進纖維公司	(208)	(208)	-	-
— 新世紀資通	21,140	21,140	-	-
換匯換利合約				
— 和信電訊公司(已於九十九年一月一日與遠電信公司合併消滅)	-	-	7,050	7,050
— 遠傳電信公司	13,000	13,000	-	-
交換公司債收回權				
— 母公司	-	-	41,500	41,500
交換公司債交換權				
— 母公司	(5,577)	(5,577)	(61,500)	(61,500)
交換公司債賣回權				
— 母公司	-	-	(15,500)	(15,500)

(二) 母子公司估計金融商品公平價值所使用之方法及假設如下：

1. 短期金融商品以其在資產負債表上之帳面價值估計其公平價值，因為此類商品到期日甚近，其帳面價值應屬估計公平價值之合理基礎。包括現金及約當現金、應收票據及帳款—淨額、應收關係企業款項、其他應收款、受限制資產(含一年內到期)、

短期借款、應付短期票券、應付票據及帳款、應付關係企業款項、應付費用及應付工程設備款。

2. 公平價值變動列入損益之金融商品及備供出售金融資產如有活絡市場公開報價時，則以此市場價格為公平價值。

衍生性金融商品如有活絡市場公開報價時，則以此市場價格為公平價值。若無市場價格可供參考時，則採用評價方法估計。母子公司採用評價方法所使用之估計及假設，與市場參與者於金融商品訂價時用以作為估計及假設之資訊一致，該資訊為母子公司可取得者。

母子公司係以路透社報價系統所顯示之遠期利率，就個別利率交換合約淨現金流量之遠期利率分別計算個別合約之公平價值。

3. 以成本衡量之金融資產－非流動及無活絡市場之債券投資，其無活絡市場公開報價且實務上須以超過合理成本之金額方能取得可驗證公平價值，因此公平價值無法可靠衡量。
4. 持有至到期日金融資產－非流動如有活絡市場公開報價時，則以此市場價格為公平價值。其無活絡市場公開報價且實務上須以超過合理成本之金額方能取得可驗證公平價值，則以帳面價值估計。
5. 長期借款、應付租賃款、長期應付商業本票及未上櫃應付公司債（均含一年內到期）以其預期現金流量之折現值估計公平價值。折現率則以母子公司所能獲得類似條件（相近之到期日）之長期借款利率為準；已上櫃公司債（含一年內到期）則以市場價格為其公平價值。
6. 存出保證金（含一年內到期）及存入保證金（含一年內到期）係預估其未來收現價值與帳面價值相等，因是以帳面價值為公平價值。

(三) 母子公司金融資產及金融負債之公平價值，以活絡市場之公開報價直接決定者，及以評價方法估計者分別為：

衍生性金融商品 資產	公開報價決定之金額		評價方法估計之金額	
	九十九年 九月三十日	九十八年 九月三十日	九十九年 九月三十日	九十八年 九月三十日
棉花期貨保證金				
- 母公司	\$ 16,326	\$ 32,137	\$ -	\$ -
交換公司債收回權				
- 母公司	-	-	-	41,500
遠期外匯合約				
- 新世紀資通公司	21,140	-	-	-
換匯換利合約				
- 和信電訊公司(已 於九十九年一月 一日與遠電信公 司合併消滅)	-	-	-	7,050
- 遠傳電信公司	-	-	13,000	-
<u>負債</u>				
遠期外匯合約				
- 母公司	(22,905)	(871)	-	-
- 百慕達遠東投資 公司	(667)	-	-	-
- 亞東石化公司	(109)	-	-	-
- 遠東先進纖維公 司	(208)	-	-	-
交換公司債交換權				
- 母公司	-	-	(5,577)	(61,500)
交換公司債賣回權				
- 母公司	-	-	-	(15,500)

(四) 母子公司九十九年及九十八年九月三十日暴露於利率變動之公平價值風險之金融資產分別為 8,382,313 仟元及 8,446,607 仟元，金融負債分別為 81,652,471 仟元及 65,789,902 仟元；暴露於利率變動之現金流量風險之金融資產分別為 15,916,667 仟元及 5,823,668 仟元，金融負債分別為 11,000,368 仟元及 20,128,914 仟元。

(五) 財務風險資訊

1. 市場風險

遠期外匯及選擇權交易

母子公司從事遠期外匯交易及選擇權交易之主要目的即在規避外幣資產、負債之匯率風險，詳附註五。

利率交換合約

母公司從事利率交換係為規避第七十二次有擔保不可轉換公司債之利率波動之風險，惟第七十二次有擔保不可轉換公司債分別已於九十八年九月底前償還完畢；子公司遠鼎投資公司則係為規避第九次有擔保不可轉換公司債利率波動風險，因利率變動產生之損益，大致會與被避險項目之損益相抵銷，惟第九次有擔保不可轉換公司債已於九十八年九月底前到期並償還完畢。

換匯換利合約

子公司遠傳電信公司及和信電訊公司（已於九十九年一月一日與遠傳電信公司合併而消滅）九十九及九十八年前三季從事換匯換利合約係為規避外幣資產匯率波動之風險，因匯率變動產生損益大致會與被避險項目之損益相抵銷，故預期不致發生重大之市場風險。

棉花期貨買賣交易

母子公司從事棉花期貨交易之目的主要係為規避原棉價格之風險，詳附註五。

其 他

母子公司所持有之國內上市（櫃）股票、債券、國內基金受益憑證及國外私募基金憑證，雖受市場價格變動之影響，惟母子公司業已定期評估投資績效，故預期不致發生重大之市場風險。

2. 信用風險

金融資產受到母子公司之交易對方或他方未履合約之潛在影響。母子公司信用風險係以資產負債表日公平價值為正數之合約為評估對象。

母子公司之交易對象及履約他方均為信用良好之金融機構及公司組織，故預期無重大信用風險。

3. 流動性風險

母子公司之營運資金足以支應，故未有因無法籌措資金以履行合約義務之流動性風險。另母子公司投資以成本衡量之金融資產及非上市櫃採權益法之長期股權投資無活絡市場，故預期有重大流動性風險。

子公司遠通投資公司於九十八年二月二十六日投資Bockhold N.V.所發行之可轉換公司債，其中債務合約帳入無活絡市場之債券投資，轉換權因其轉換標的無活絡市場，故帳入以成本衡量之金融資產，並預期具重大流動性風險。

母子公司投資之上市（櫃）股票、債券及開放型基金受益憑證均具活絡市場，故預期可輕易在市場上以接近公平價值之價格迅速出售金融資產。子公司遠傳電信公司投資之私募基金受益憑證因無活絡市場，故預期具有重大流動性風險。另子公司全虹企業公司投資之債券及權益商品則均無活絡市場，故預期具有重大流動性風險。

子公司遠鼎投資公司及開元國際投資公司九十七年度參與遠東國際商業銀行私募股票，受證券交易法第四十三條之八規定受轉讓之限制，故預期具有流動性風險。

子公司遠傳電信公司及和信電訊公司（已於九十九年一月一日與遠傳電信公司合併而消滅）於九十九及九十八年前三季度從事之換匯換利合約，因到期時有相對之現金流入或流出，故預期無重大之額外現金需求。

4. 利率變動之現金流量風險

子公司遠傳電信公司及其子公司之銀行存款、短期及長期借款，部分係屬浮動利率之債務，故市場利率變動將使其之有效利率隨之變動，而使其未來現金流量產生波動。

(六) 現金流量避險

母公司所發行之第七十二次有擔保不可轉換公司債，子公司遠鼎投資公司所發行之第九次有擔保不可轉換公司債，可能因市場利

率變動而使該負債之未來現金流量產生波動，並導致風險，上述公司評估該風險可能重大，故另簽訂利率交換合約，以進行避險。

惟上述公司債皆已於九十八年九月底前償還完畢。

子公司遠傳電信公司、和信電訊公司（已於九十九年一月一日與遠傳電信公司合併而消滅）及九十九年前三季之新世紀資通公司所持有外幣資產可能因匯率變動而使該資產未來之現金流量產生波動，並導致風險，該公司評估該風險可能重大，故另行簽訂換匯換利合約或遠期外匯合約，以進行避險。

被避險項目	指 定 之 避 險 工 具 指 定 為 避 險 工 具 之 金 融 商 品	公 平 價 值		現 金 流 量 預 期 產 生 期 間	相 關 利 益 損 失 預 期 於 損 益 表 認 列 期 間
		九 十 九 年 九 月 三 十 日	九 十 八 年 九 月 三 十 日		
外幣計價資產	換匯換利合約				
	一和信電訊公司 (九十九年一月一日與遠傳電信公司合併而消滅)	\$ -	\$ 7,050	98年	98年
	一遠傳電信公司	13,000	-	99年	99年
	遠期外匯買賣合約				
	一新世紀資通公司	21,140	-	99年	99年

三二、附註揭露事項

母公司與子公司及各子公司間之業務關係及重要交易往來情形及金額：附表七。

附表一

遠東新世紀股份有限公司（原遠東紡織股份有限公司）及其子公司
投資關係圖

民國九十九年九月三十日

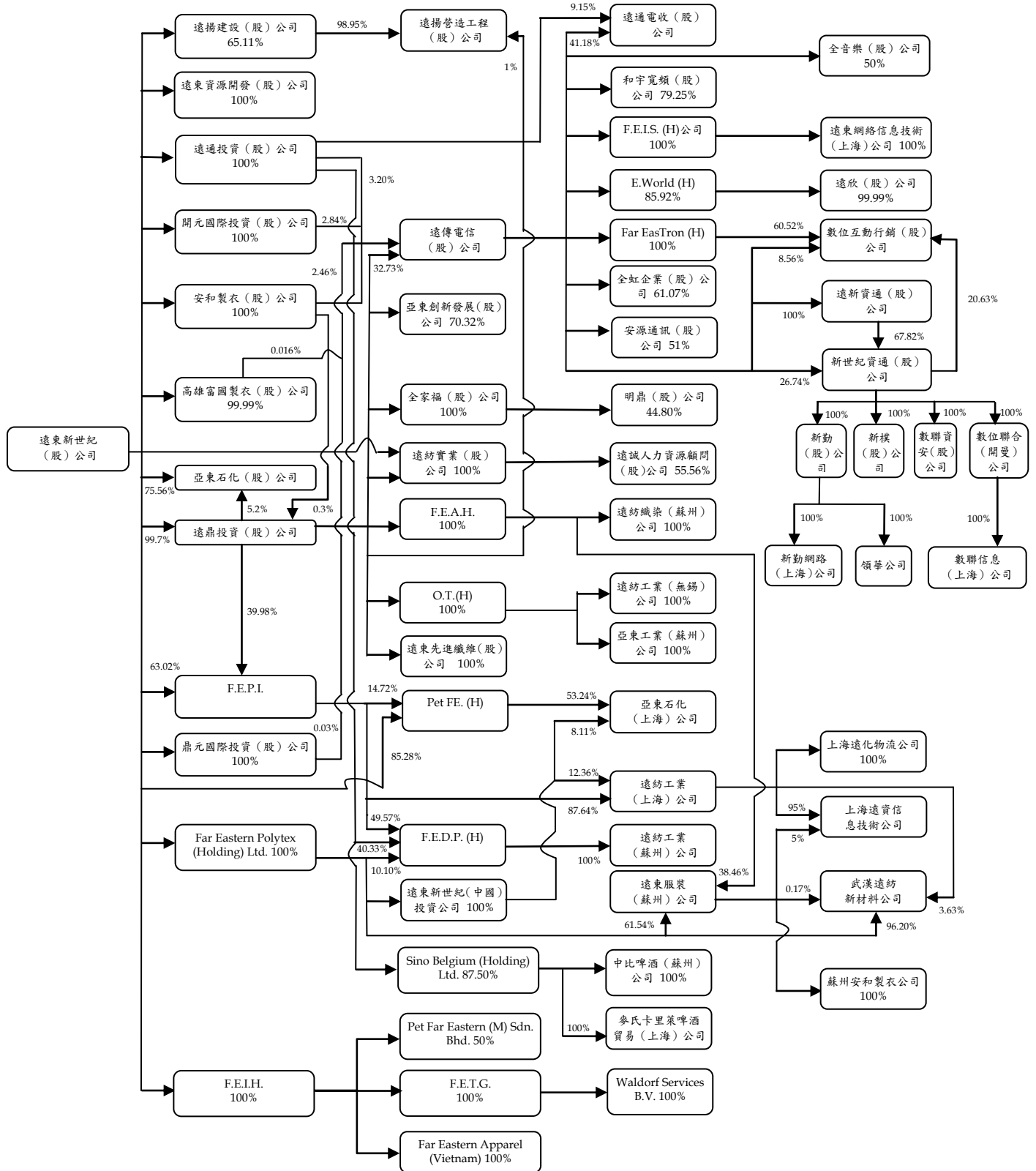

附表二

遠東新世紀股份有限公司（原遠東紡織股份有限公司）及其子公司

主要營業或生產項目表

民國九十九年九月三十日

企 業 名 稱	設 立 日 期	所 在 地	主要營業或生產項目
遠東新世紀股份有限公司（原遠東紡織股份有限公司）	1954/01/13	台北市敦化南路二段207號36樓	石化纖維原料、半成品及製成品、纖維紗（布）、混紡紗（布）、假撚絲、棉布、被單、紡織成衣、針織成衣
遠鼎投資股份有限公司	1986/11/07	台北市敦化南路二段207號34樓	一般投資業務
開元國際投資股份有限公司	1998/10/06	台北市敦化南路二段207號34樓	一般投資業務
鼎元國際投資股份有限公司	1998/10/02	台北市敦化南路二段207號34樓	一般投資業務
遠通投資股份有限公司	1999/12/03	台北市敦化南路二段207號34樓	一般投資業務
安和製衣股份有限公司	1977/01/24	台北市敦化南路二段207號34樓	兩用衫、睡衣褲、褲衫、背心褲、汗衫、毛巾、服裝、梭織、針織成衣
高雄富國製衣股份有限公司	1971/03/06	高雄市楠梓加工出口區內環南路110號	各種梭織成衣之製造、外銷
遠揚建設股份有限公司	1978/09/04	台北市敦化南路二段267號5樓	委託營造廠商興建國民住宅出租出售、房屋租售之介紹業務
遠揚營造工程股份有限公司	1982/10/04	台北市敦化南路二段267號5樓	土木建築水利工程地質鑽探基礎工程之承攬
遠東資源開發股份有限公司	2003/09/30	台北市敦化南路二段207號34樓	住宅及大樓開發租、工業廠房開發租售，特定專業區開發、投資興建公共建設等。

（接次頁）

(承前頁)

企 業 名 稱	設 立 日 期	所 在 地	主 要 營 業 或 生 產 項 目
全家福股份有限公司	1976/02/27	台北市敦化南路二段207號36樓	內衣、運動服、襯衫、毛巾、纖維、棉布、西服、寢俱、休閒服等之買賣及進出口貿易
明鼎股份有限公司	1990/08/07	台北縣板橋市四川路一段389號1樓	內衣、運動服、襯衫、毛巾、纖維、棉布、西服、寢俱、休閒服等之買賣及進出口貿易
亞東創新發展股份有限公司	1988/06/27	台北市敦化南路二段207號34樓	一般廢棄物(寶特瓶)之回收處理、再生製造及銷售暨有關產品之進出口買賣業務
遠紡實業股份有限公司	1980/12/13	台北市敦化南路二段207號33樓	一般進出口貿易、企業生產管理諮詢顧問、機器設計安裝、電腦軟體設計、技術移轉及有關之業務
遠誠人力資源顧問股份有限公司	1999/06/08	台北縣永和市保生路1號19樓之1	就業服務、人力派遣及仲介服務業
亞東紡織(控股)公司 Oriental Textile (Holding) Ltd. (O.T. (H))	2001/01/10	Clarendon House 2 Church street, Hamilton HM 11, Bermuda	一般投資業務
中比(控股)公司 Sino Belgium (Holding) Ltd.	2007/08/10	Clarendon House 2 Church street, Hamilton HM 11, Bermuda	一般投資業務
百慕達遠東投資公司 Far Eastern Investment (Holding) Ltd. (F.E.I.H.)	1989/08/29	Clarendon House 2 Church street, Hamilton HM 11, Bermuda	一般投資業務

(接次頁)

(承前頁)

企 業 名 稱	設 立 日 期	所 在 地	主 要 營 業 或 生 產 項 目
遠東石化(控股)公司 PET Far Eastern (Holding) Ltd. (Pet F E (H))	1996/10/01	Clarendon House 2 Church street, Hamolton HM 11, Bermuda	一般投資業務
遠東杜邦(控股)公司 F.E.D.P. (Holding) Ltd	2002/03/20	Clarendon House 2 Church street Hamilton HM 11, Bermuda	一般投資業務
F.E.T.G. Investment Antilles N.V. (F.E.T.G.)	1989/10/05	Kaya W.F.G Mensing 14, Curacao, Nederlandse Antillen	一般投資業務
Waldorf Services B.V. (Waldorf)	1990/01/10	Naritaweg 165, 1043 BW Amsterdam, The Netherlands	一般投資業務
PET Far Eastern (M) Sdn Bhd (P.F.E.M.)	1995/07/22	Plo 69, Kawasan Perindustrian Senai 3, 81400 Senai, Johor Bahru, Johor Malaysia	瓶胚、製瓶
Far Eastern Polytex (Holding) Ltd.	2006/03/22	Clarendon House 2 Church street, Hamilton HM 11, Bermuda	一般投資業務
百慕達遠東服裝(控 股)公司 Far Eastern Apparel (Holding) Ltd. (F.E.A.H)	1996/10/01	Clarendon House 2 Church street, Hamolton HM 11, Bermuda	一般投資業務
遠東化聚工業股份有 限公司 Far Eastern Polychem Industries Ltd. (F.E.P.I.)	1995/04/13	Clarendon House 2 Church street, Hamolton HM 11, Bermuda	一般投資業務
遠紡工業(上海)有 限公司 Far Eastern Industries (Shanghai) Ltd. (F.E.I.S.)	1996/09/25	中國大陸上海市浦東新區東方路 800號保安大廈33樓	化纖、絲、固聚產品

(接次頁)

(承前頁)

企 業 名 稱	設 立 日 期	所 在 地	主 要 營 業 或 生 產 項 目
遠東服裝(越南)公司 Far Eastern Apparel (Vietnam) Ltd.)	2002/07/04	No.11 ,VSIP Street4 , Vietnam Singapore Industrial Park Thuan An District , Binh Duoug Province, Vietnam	各類針織服裝、梭織服裝
武漢遠紡新材料有限公司 Wu Han Far Eastern New Material Ltd.	2003/07/09	中國大陸武漢經濟技術開發區珠山湖大道 93 號	聚酯切片、膠片、聚酯絲、聚酯棉、成衣等之生產與銷售。
上海遠資信息技術有限公司 Shanghai Far Eastern IT Corp.	2003/04/15	中國大陸上海市浦東新區東方路 800 號 1801 室	軟體開發、計算機系統集成、計算機設備維護及諮詢服務。
遠東服裝(蘇州)有限公司 Far Eastern Apparel (Suzhou) Ltd. (F.E.A.Z.)	1996/10/21	中國大陸江蘇省蘇州吳中經濟開發區天靈路 88 號	生產銷售各類針織服裝、梭織服裝、寢飾用品和服飾配件
遠紡織染(蘇州)有限公司 Far Eastern Spinning Weaving and Dyeing (Suzhou) Ltd. (F.E.D.Z.)	2003/10/22	中國大陸江蘇省蘇州吳中經濟開發區河東工業園尹中南路 1588 號	高檔織物、面料的織染及後加工、銷售及工程用特殊紡織品的生產銷售。
中比啤酒(蘇州)公司 Sino Belgium Beer (Suzhou) Ltd. (S.B.B.Z.)	2007/09/04	中國大陸江蘇省蘇州高新區橫山路 6 號	啤酒技術研發、開發、諮詢
遠東新世紀(中國)投資有限公司	2007/06/18	中國大陸上海市浦東新區東方路 800 號 3301 室	一般投資業務
遠紡工業(無錫)有限公司 Far Eastern Industries (Wuxi) Ltd. (F.E.I.W.)	2002/06/05	中國大陸江蘇省無錫市高新技術產業開發區 89 號地塊	生產加工純棉紗、其他天然纖維、化學纖維紗

(接次頁)

(承前頁)

企 業 名 稱	設 立 日 期	所 在 地	主要營業或生產項目
亞東工業(蘇州)有限公司 Oriental Industries (Suzhou) Ltd. (O.T.I.Z.)	2005/6/24	中國大陸蘇州吳中經濟開發區河東工業園尹中南路1688號	生產及加工工程用等各種紡織品
亞東石化(上海)有限公司 Oriental Petrochemical (Shanghai) Corporation (O.P.S.C.)	2003/01/21	中國大陸上海市浦東新區東方路800號32樓3201室	PTA純對苯二甲酸之製造與銷售。
遠紡工業(蘇州)有限公司 Far Eastern Industries (Suzhou) Ltd. (F.E.I.Z.)	2004/03/22	中國大陸蘇州市新區橫山路6號	纖維及非纖維用聚酯產品之生產及銷售
上海遠化物流有限公司 Shanghai Far Eastern Petrochemical Logistic Ltd.	2006/03/02	中國大陸上海市浦東星火開發區白沙路198號	貨物運輸、裝卸、搬運及倉儲業
蘇州安和製衣有限公司 Suzhou An He Apparel Ltd.	2008/1/31	中國大陸蘇州吳中經濟開發區天靈路88號	生產、加工、銷售、針織、梭織面料服裝
遠東先進纖維股份有限公司	1995/4/10	桃園縣觀音鄉觀音工業區工業五路17號	尼龍纖維製造與銷售
亞東石化股份有限公司	1987/1/26	桃園縣觀音鄉觀音工業區經建四路47號	製造及銷售純對苯二甲酸(PTA)
麥氏卡里萊啤酒貿易(上海)有限公司	2007/10/26	中國大陸上海市浦東新區東方路800號21樓2105室	啤酒、飲料、啤酒花、酵母等啤酒原副料的批發及外包裝材料的批發。

(接次頁)

(承前頁)

企業名稱	設立日期	所在地	主要營業或生產項目
遠傳電信股份有限公司	1997/04/11	台北市敦化南路二段207號28樓	無線通訊系統服務
Far Eastern Info Service Holding Ltd. (F.E.I.S. (H))	2002/07/17	Clarendon House 2 Church Street Hamilton HM11 Bermuda	國際投資控股業務
遠東網絡信息技術(上海)有限公司(遠東網絡(上海)公司)	2002/11/18	中國大陸上海市浦東新區張江高科技園區郭守敬路498號浦東軟件園23號樓3樓	電腦軟件服務、資料處理服務及網路資訊供應服務業務。
E. World Holdings Ltd.	2000/04/07	4F, One Capital Place. P.O. Box 847 G.T., Grand, Cayman Island	各項投資控股業務。
遠欣股份有限公司	2000/08/05	台北市敦化南路二段207號28樓	電子資訊供應服務及資訊處理服務等業務
和宇寬頻網路股份有限公司	2000/08/09	臺北市內湖區瑞光路468號4樓	第二類電信事業、電信器材批發及零售、電信管制射頻器材、資訊軟體批發等
遠通電收股份有限公司	2004/04/07	臺北市大安區敦化南路二段207號28樓	資訊軟體、電子資訊、通信、自動控制設備工程
全虹企業股份有限公司	1981/05/04	臺北市大安區敦化南路二段207號36樓	通訊器材及事務機器之裝備製造加工買賣業務
數位互動行銷股份有限公司	2000/06/12	台北市內湖區港墘路220號1樓	網際網路廣告行銷
Far EasTron Holding Ltd.	2005/08/30	Marguee Place, Suite 300, 430 West Bay Road, P.O. Box 30691 SMB, Grand Cayman, Cayman Islands, British West Indies.	各項投資控股業務
安源通訊公司	2007/2/13	台北市內湖區港墘路220號8樓	第二類電信事業、電信器材批發及零售、電信管制射頻器材、資訊軟體批發等
遠新資通股份有限公司	2009/12/30	台北市內湖區瑞光路468號4樓	通信器材製造及批發等業務

(接次頁)

(承前頁)

企 業 名 稱	設 立 日 期	所 在 地	主 要 營 業 或 生 產 項 目
新世紀資通公司	2000/6/1	臺北市內湖區瑞光路 218 號 1 樓至 11 樓	計算機軟件及系統之設計、研發、安裝及維護等
新勤公司	2001/5/2	臺北市大安區敦化南路 2 段 207 號 1 樓	顧問服務、支援服務及機械器具之批發零售
新樸公司	2001/10/23	臺北市內湖區瑞光路 468 號 12 樓	第二類電信業務
數聯資安公司	2004/12/22	臺北市內湖區洲子街 71 號 6 樓	網際網路資通安全及監控服務
數位聯合(開曼)公司	2000/8/16	P.O. Box 2681, Zephyr House, Mary Street, George Town, Grand Cayman, British West Indies	一般投資業
新勤網路(上海)公司	2000/10/8	上海市延安西路 2299 號 215 室	顧問服務、支援服務及機械器具之批發零售
領華公司	2006/4/11	Hong Kong Trade Centre, 7/F 161-167 Des Voeux Road Central, Hong Kong	電信服務
數聯信息(上海)公司	2005/8/23	上海市張江高科技園區敦守敬路 498 號浦東軟件園 14 幢 22301-918 室	計算機系統之設計及研發
全音樂公司	2010/10/5	臺北市內湖區瑞光路 468 號 12 樓	電子資訊供應服務業

遠東新世紀股份有限公司（原遠東紡織股份有限公司）及其子公司

關係人明細表

民國九十九年九月三十日

附表三

序號	關係人名稱	與母子公司之關係參閱下列附註之說明
1	亞東證券公司	(一)
2	遠鼎公司	(一)
3	科德寶遠東公司	(一)
4	宏遠興業公司	(一)
5	太平洋流通投資公司	(一)
6	亞東工業氣體公司	(一)
7	裕鼎實業公司	(一)
8	遠銀國際租賃公司	(一)
9	鼎鼎大飯店公司	(一)
10	大聚化學纖維公司	(一)
11	屏訊科技公司	(一)
12	裕民貿易公司	(一)
13	鼎鼎聯合行銷公司	(一)
14	馬來西亞製衣公司	(一)
15	Far Eastern International Garments Inc.	(一)
16	遠百企業公司	(二)
17	財團法人徐元智醫藥基金會	(二)
18	財團法人徐有庠先生紀念基金會	(二)
19	裕民航運公司	(二)
20	穩靜企業公司	(二)
21	勤靜企業公司	(二)
22	元智大學	(二)
23	亞東技術學院	(二)
24	亞東紀念醫院	(二)
25	百鼎投資公司	(二)
26	遠東百貨公司	(一)及(二)
27	東聯化學公司	(一)及(二)
28	亞洲水泥公司	(二)及(三)
29	豫章高級工商職業學校	(三)
30	惠康投資公司	(三)

(接次頁)

(承前頁)

序號	關係人名稱	與母子公司之關係參閱下列附註之說明
31	太平洋崇光百貨公司	(四)
32	聯洋石化(控股)公司	(五)
33	遠東新世紀股份有限公司職工福利委員會	(六)
34	遠東新世紀股份有限公司職工福利委員會高爾夫俱樂部	(六)
35	亞東石化(揚州)公司	(七)
36	宏通綜合商業發展公司(宏通綜商公司)	(八)
37	東元電機公司	(九)
38	精誠資訊公司	(九)
39	神通電腦公司	(九)
40	財團法人電訊暨智慧運輸科技發展基金會(電訊暨智慧運輸基金會)	(十)
41	NTT DoCoMo Inc.	(十一)
42	宏遠發展(上海)公司	(十二)
43	百慕達宏遠(控股)公司	(十二)
44	遠銀資產管理公司	(十三)
45	遠東國際商業銀行	(十四)
46	遠東建築經理公司	(十五)
47	裕勤科技公司	(十五)
48	亞東預拌混凝土公司	(十六)
49	亞利預鑄公司	(十六)
50	嘉惠電力公司	(十六)
51	富民運輸公司	(十六)
52	富達運輸公司	(十六)
53	亞洲投資公司	(十六)
54	百揚投資公司	(十七)
55	遠東都會公司	(十七)
56	亞東百貨公司	(十七)
57	鼎鼎企業管理顧問公司	(十八)
58	德銀遠東證券投資信託公司	(十八)
59	新世紀資通公司	(十九)
60	數位聯合電信公司	(二十)
61	數聯資安公司	(二一)
62	裕民航運新加坡私人公司	(二二)

註：(一) 採權益法之被投資公司，持股小於(含)50%。

(二) 董事長或總經理相同。

(三) 該公司董事長為母公司董事長之親屬。

- (四) 係太平洋流通投資公司之子公司。
- (五) 九十八年前三季係採權益法計價之被投資公司，惟已於九十九年二月出售予東聯化學公司而成為東聯化學公司之子公司。
- (六) 該組織負責人係母公司之協理。
- (七) 東聯化學公司之子公司。
- (八) 母公司董事長係該公司董事。
- (九) 遠通電收公司之法人董事。
- (十) 遠傳電信公司捐贈達其實收基金總額三分之一以上財團法人。
- (十一) 遠傳電信公司之董事。
- (十二) 宏遠興業公司之子公司。
- (十三) 遠東國際商業銀行之子公司。
- (十四) 該公司副董事長為母公司董事長。
- (十五) 遠鼎公司之子公司。
- (十六) 亞洲水泥公司之子公司。
- (十七) 遠東百貨公司之子公司。
- (十八) 該公司董事長係本公司之副總經理。
- (十九) 採權益法之被投資公司，持股小於（含）50%。自九十九年八月起為子公司。
- (二十) 新世紀資通公司之子公司（自九十八年三月十六日起，與新世紀資通公司合併而消滅）。
- (二一) 新世紀資通公司之子公司（已於九十九年八月納入合併財務報表之編製）。
- (二二) 裕民航運公司之子公司。

遠東新世紀股份有限公司（原遠東紡織股份有限公司）及其子公司

合併關係人交易事項明細表

民國九十九年及九十八年一月一日至九月三十日

附表四

單位：新台幣仟元

	附註	九十九年前三季		九十八年前三季	
		金額	佔各該科目%	金額	佔各該科目%
營業收入					
新世紀資通公司	(五)	\$ 868,790	1	\$ 887,124	1
其他	(二)	<u>1,457,890</u>	<u>1</u>	<u>1,134,692</u>	<u>1</u>
		<u>\$ 2,326,680</u>	<u>2</u>	<u>\$ 2,021,816</u>	<u>2</u>
營業成本					
東聯化學公司		\$ 825,380	1	\$ 634,614	1
其他	(二)	<u>1,306,846</u>	<u>1</u>	<u>1,218,069</u>	<u>1</u>
		<u>\$ 2,132,226</u>	<u>2</u>	<u>\$ 1,852,683</u>	<u>2</u>
營業費用					
遠鼎公司		\$ 118,408	1	\$ 120,181	1
鼎鼎聯合行銷公司		104,082	1	121,886	1
其他	(二)	<u>286,476</u>	<u>2</u>	<u>253,256</u>	<u>1</u>
		<u>\$ 508,966</u>	<u>4</u>	<u>\$ 495,323</u>	<u>3</u>
營業外收入					
遠東國際商業銀行		\$ 24,907	1	\$ 19,269	-
其他	(二)	<u>41,299</u>	<u>1</u>	<u>40,130</u>	<u>1</u>
		<u>\$ 66,206</u>	<u>2</u>	<u>\$ 59,399</u>	<u>1</u>
營業外支出					
其他	(二)	<u>\$ 8,232</u>	<u>-</u>	<u>\$ 12,118</u>	<u>1</u>

註：(一) 各關係企業與母子公司之關係，請詳附表三說明。

(二) 與其他各關係人交易金額未超過本科目餘額之百分之五。

(三) 與關係人間之重大交易條件與一般非關係人相當。

(四) 母子公司於九十九年前三季共捐贈予財團法人徐有庠先生紀念基金會 92,659 仟元（帳列營業外費用及損失－其他支出），以促進社會科技發展。

(五) 於九十九年八月十六日起，納入合併財務報表之編製。

遠東新世紀股份有限公司（原遠東紡織股份有限公司）及其子公司

合併關係人交易事項明細表

民國九十九年及九十八年九月三十日

附表五

單位：新台幣仟元

	附註	九十九年九月三十日		九十八年九月三十日	
		金額	佔各該科目%	金額	佔各該科目%
應收關係企業款					
票據、帳款及其他應收款					
科德寶遠東公司		\$ 90,659	12	\$ 51,897	5
遠東百貨公司		74,845	10	-	-
東聯化學公司		20,316	3	57,143	6
新世紀資通公司		-	-	325,633	32
其他	(二)	<u>177,616</u>	<u>23</u>	<u>141,640</u>	<u>14</u>
		<u>\$ 363,436</u>	<u>48</u>	<u>\$ 576,313</u>	<u>57</u>
存出保證金					
鼎鼎聯合行銷公司		\$ 36,010	7	\$ 40,096	9
遠鼎公司		33,550	6	33,254	7
其他	(二)	<u>8,691</u>	<u>2</u>	<u>24,974</u>	<u>6</u>
		<u>\$ 78,251</u>	<u>15</u>	<u>\$ 98,324</u>	<u>22</u>
應付關係企業款					
票據、帳款及其他應付款					
鼎鼎聯合行銷公司		\$ 90,507	7	\$ 82,406	11
東聯化學公司		52,277	4	140,385	18
新世紀資通公司		-	-	251,497	32
其他	(二)	<u>113,669</u>	<u>8</u>	<u>199,263</u>	<u>26</u>
		<u>\$ 256,453</u>	<u>19</u>	<u>\$ 673,551</u>	<u>87</u>
應付租賃款					
遠銀國際租賃公司		\$ -	-	\$ 8,360	97
應付費用					
其他	(二)	<u>\$ 22,320</u>	<u>-</u>	<u>\$ 36,929</u>	<u>1</u>
預收工程款					
遠東百貨公司		\$ 766,317	4	\$ 430,962	2
其他	(二)	<u>284,767</u>	<u>1</u>	<u>85,227</u>	<u>1</u>
		<u>\$ 1,051,084</u>	<u>5</u>	<u>\$ 516,189</u>	<u>3</u>

(接次頁)

(承前頁)

	附註	九十九年九月三十日		九十八年九月三十日	
		金額	佔各該科目%	金額	佔各該科目%
遞延盈益					
租金收入					
遠鼎公司	(四)	\$ 621,955	63	\$ 668,602	65
財團法人徐有庠先生紀念基金會	(五)	210,612	21	217,143	21
出售土地及房屋					
亞東證券公司	(三)	115,870	12	116,426	11
出售股票					
遠銀國際租賃公司		24,326	3	24,326	2
其他	(二)	<u>11,932</u>	<u>1</u>	<u>11,933</u>	<u>1</u>
		<u>\$ 984,695</u>	<u>100</u>	<u>\$ 1,038,430</u>	<u>100</u>

資金融通情形

融資予關係企業之明細如下：

	九十年最高餘額	九十年末餘額	前年利率(%)	三季利息收入
馬來西亞製衣公司	\$261,969	\$261,969	0~1.75	\$ 1,201
大聚化學纖維公司	238,000	90,000	0.93~1.71	785
裕鼎實業公司	40,000	<u>40,000</u>	0.93~1.71	<u>362</u>
		<u>\$391,969</u>		<u>\$ 2,348</u>

	九十年最高餘額	八十年末餘額	前年利率(%)	三季利息收入
馬來西亞製衣公司	\$269,736	\$269,736	0~2.78917	\$ 2,074
大聚化學纖維公司	277,000	123,000	1.13~2.69	2,987
裕鼎實業公司	160,000	<u>56,000</u>	1.53~2.69	<u>1,878</u>
		<u>\$448,736</u>		<u>\$ 6,939</u>

融資自關係企業之明細如下：

	九十年最高餘額	九十年末餘額	前年利率(%)	三季利息費用
聯洋石化(控股)公司	\$ 662,290	\$ 643,956	-	\$ -
亞東石化(揚州)公司	422,554	<u>418,104</u>	1.25	<u>1,019</u>
		<u>\$1,062,060</u>		<u>\$ 1,019</u>

	九 最 高 餘 額	十 期 末 餘 額	八 年 前	三 季	利 息 費 用
聯洋石化(控股)公司	\$1,303,191	\$ 102,968	-		\$ -

註：(一) 各關係企業與母子公司之關係，請詳附表三說明。

(二) 與其他各關係人交易金額未超過本科目餘額之百分之五。

(三) 係出售土地及房屋予亞東證券公司所產生之遞延盈益。

(四) 原母公司、亞洲水泥公司及遠鼎公司依比例為遠企大樓產權所有，其中包含遠鼎公司向大樓用戶收取租金再依比例分攤給母公司及於土地上蓋建築物不付地租，而以建物 12%產權登記予母公司所產生之遞延收益每年轉列租金收入。此部分產權已於九十二年九月二日移轉，請參見合併財務報表附註十四之說明。

(五) 係子公司遠東資源開發公司設定地上權予財團法人徐有庠先生紀念基金會產生之未實現利益，請參見合併財務報表附註十四之說明。

(六) 子公司遠東資源開發公司因亞東醫院為擴建新醫療大樓以擴大服務社會大眾，於九十八年三月九日出售板橋市亞東段土地予關係人財團法人徐元智醫藥基金會，處分土地總價款為 448,329 仟元，處分利益為 331,124 仟元。

(七) 子公司新世紀資通公司(於九十九年八月納入母公司合併財務報表)及數位聯合電信公司(於九十八年三月十六日與新世紀資通公司合併解散)於九十六年十月三十一日分別以 600,000 仟元及 200,000 仟元於發行時承購母公司九十六年度第一次無擔保普通公司債(詳附註二一);子公司新世紀資通公司及全虹企業公司於九十八年八月十四日分別以 990,000 仟元及 10,000 仟元承購子公司遠鼎投資公司發行之國內私募無擔保普通公司債(詳附註二二)，於九十九年九月底，上述母子公司間交易業已沖銷;於九十八年九月底，子公司全虹企業公司認購部分業已沖銷。九十九及九十八年前三季上述公司債利息費用分別為 30,720 仟元(其中 5,245 仟元，業已沖銷)及 18,277 仟元(其中 26 仟元，業已沖銷);應付利息分別為 21,884 仟元(業已全數沖銷)及 21,770 仟元(其中 2,557 仟元，業已沖銷)。

- (八) 子公司遠傳電信公司於九十九年上半年度參考鑑價報告及市場行情以 239,177 仟元（含稅）向遠銀國際租賃公司購買內湖交換機房、台中交換機房土地及高雄辦公大樓，並已完成所有權過戶。
- (九) 與關係人間之重大交易條件與一般非關係人相當。

遠東新世紀股份有限公司（原遠東紡織股份有限公司）及其子公司

為他人背書保證

民國九十九年前三季

附表六

單位：仟元，除另予註明者外，餘係新台幣仟元

為他人背書保證者	被背書保證對象	與本公司之關係	對單一企業背書保證之限額	本期最高背書保證額	期末背書保證額度	以財產擔保之背書保證金額	累計背書保證金額佔最近期財務報表淨值之比率(%) (註十四)	背書保證最高限額
遠東新世紀公司	遠鼎投資公司	(註一)	\$ 47,737,526 (註七)	\$ 10,743,000	\$ 10,218,700	\$ -	11	\$ 95,475,052 (註八)
遠鼎投資公司	大聚化學纖維公司	(註二)	17,128,273 (註十八)	156,000	156,000	-	-	34,256,546 (註十九)
	亞東創新發展公司	(註一)	17,128,273 (註十八)	119,000	119,000	-	-	34,256,546 (註十九)
	全家福公司	(註一)	17,128,273 (註十八)	135,000	135,000	-	-	34,256,546 (註十九)
	亞東紡織(控股)公司	(註一)	17,128,273 (註十八)	1,547,760	1,251,600	-	4	34,256,546 (註十九)
	百慕達遠東服裝(控股)公司	(註一)	17,128,273 (註十八)	902,860	625,800	-	2	34,256,546 (註十九)
	亞東工業(蘇州)公司	(註一)	17,128,273 (註十八)	1,559,425	1,204,665	-	3	34,256,546 (註十九)
	遠東杜邦(控股)公司	(註三)	17,128,273 (註十八)	312,900	312,900	-	1	34,256,546 (註十九)
遠東化聚工業公司	遠紡工業(上海)公司	(註一)	47,737,526 (註十五)	USD 90,280	USD 90,280	-	3	95,475,052 (註十三)
遠揚建設公司	遠揚營造工程公司	(註一)	11,811,594 (註十二)	1,641,000	1,641,000	-	38	11,811,594 (註十二)
百慕達遠東服裝(控股)公司	遠紡織染(蘇州)公司	(註一)	47,737,526 (註十五)	USD 10,000	USD 10,000	-	1	95,475,052 (註十三)
	遠東服裝(蘇州)公司	(註三)	47,737,526 (註十五)	USD 10,000	USD 10,000	-	1	95,475,052 (註十三)
遠通投資公司	Sino Belgium (Holding) Ltd.	(註一)	47,737,526 (註十一)	1,612,250	1,564,500	-	2	95,475,052 (註九)
遠傳電信公司	安源通訊公司	(註一)	34,525,048 (註七)	149,840	149,840	-	-	69,050,096 (註八)
	和宇寬頻公司	(註一)	34,525,048 (註七)	45,000	45,000	-	-	69,050,096 (註八)
遠東服裝(蘇州)公司	遠紡織染(蘇州)公司	(註三)	47,737,526 (註十五)	RMB 120,000	RMB 70,000	-	-	95,475,052 (註十三)
遠紡工業(上海)公司	遠紡工業(蘇州)公司	(註三)	RMB 1,413,975 (註十六)	RMB 160,000	RMB 110,000	-	1	RMB 2,827,949 (註六)
	武漢遠紡新材料公司	(註三)	RMB 1,413,975 (註十六)	RMB 110,000	RMB 80,000	-	-	RMB 2,827,949 (註六)
	宏遠發展(上海)公司	(註五)	RMB 1,413,975 (註十六)	RMB 80,000	RMB 80,000	-	-	RMB 2,827,949 (註六)
亞東紡織(控股)公司	遠紡工業(無錫)公司	(註一)	47,737,526 (註十五)	USD 3,750	USD 11,350	-	3	95,475,052 (註十三)
	亞東工業(蘇州)公司	(註一)	47,737,526 (註十五)	RMB 195,000	RMB 120,000	-	-	-
				USD 69,000	USD 48,500	-	5	95,475,052 (註十三)
				RMB 50,000	RMB 50,000	-	-	-
遠東石化(控股)公司	亞東石化(上海)公司	(註十七)	47,737,526 (註十五)	USD 28,166	USD 14,150	-	-	95,475,052 (註十三)
Far Eastern Polytex (Holding) Ltd.	遠東服裝(蘇州)公司	(註一)	47,737,526 (註十五)	RMB 30,000	RMB 30,000	-	-	95,475,052 (註十三)
遠東資源開發公司	遠東新世紀公司	(註四)	47,737,526 (註十一)	10,001,748	10,001,748	9,887,598	10	95,475,052 (註九)
遠東新世紀(中國)投資公司	亞東石化(上海)公司	(註十七)	47,737,526 (註十五)	USD 1,217	USD -	-	-	95,475,052 (註十三)
FEDP (Holding) Ltd.	遠紡工業(蘇州)公司	(註一)	47,737,526 (註十五)	RMB 50,000	RMB 50,000	-	-	95,475,052 (註十三)
Sino Belgium (Holding) Ltd.	中比啤酒(蘇州)公司	(註一)	47,737,526 (註十五)	USD 3,000	USD 3,000	-	-	95,475,052 (註十三)
遠紡工業(蘇州)公司	亞東工業(蘇州)公司	(註三)	47,737,526 (註十五)	USD 6,000	USD 6,000	-	-	95,475,052 (註十三)
遠紡織染(蘇州)公司	遠東服裝(蘇州)公司	(註三)	47,737,526 (註十五)	RMB 30,000	-	-	-	95,475,052 (註十三)
武漢遠紡新材料公司	遠紡工業(上海)公司	(註三)	USD 20,777 (註十)	RMB 100,000	RMB 100,000	-	-	USD 20,777 (註十)

註一：係直、間接持有普通股股權百分之五十以上之子公司。

註二：係按權益法計價之被投資公司。

註三：同為本公司之最終母公司直接及間接持有表決權股份百分之百之子公司。

註四：係該公司之母公司。

註五：業務往來。

註六：係以該公司 98.12.31 經會計師查核後淨值之二倍計算。

註七：係以該公司 99.09.30 經會計師核閱後淨值之 50% 計算。

註八：係以該公司 99.09.30 經會計師核閱後淨值計算。

註九：係以該公司之母公司 99.09.30 經會計師核閱後淨值計算。

註十：係以該公司之母公司 98.12.31 經會計師查核後淨值之 20% 計算。

註十一：係以該公司之母公司 99.09.30 經會計師核閱後淨值之 50% 計算。

註十二：係以該公司 99.06.30 經會計師查核後淨值之三倍計算。

註十三：係以該公司之最終母公司 99.09.30 經會計師核閱後淨值計算。

註十四：係依公開發行公司資金貸與及背書保證處理準則之規定計算。

註十五：係以該公司之最終母公司 99.09.30 經會計師核閱後淨值之 50% 計算。

註十六：係以該公司 98.12.31 經會計師查核後淨值計算。

註十七：因共同投資關係係由各出資股東依其持股比例對其背書保證之公司。

註十八：係以該公司 99.06.30 經會計師查核後淨值之 50% 計算。

註十九：係以該公司 99.06.30 經會計師查核後淨值計算。

遠東新世紀股份有限公司（原遠東紡織股份有限公司）及其子公司

母子公司間業務關係及重要交易往來情形

民國九十九及九十八年前三季

附表七

單位：新台幣仟元

編號 (註一)	交易人名稱	交易往來對象	與交易人之關係 (註二)	交易往來情形					
				科目	金額	交易條件 佔合併總營收或 總資產之比率 (註三)			
0	九十九年前三季 遠東新世紀公司	新世紀資通公司	1	一年內到期之公司債	\$ 800,000	依合約約定之條件為之	-		
		新世紀資通公司	1	應付利息	19,213	依合約約定之條件為之	-		
		新世紀資通公司	1	利息費用	(2,620)	依合約約定之條件為之	-		
		遠東服裝(蘇州)公司	1	外廠加工費	(502,518)	依合約約定之條件為之	-		
		遠東服裝(蘇州)公司	1	其他應收款—主副料	(156,096)	依合約約定之條件為之	-		
		遠東服裝(蘇州)公司	1	應付外廠加工費	414,514	依合約約定之條件為之	-		
		遠東服裝(蘇州)公司	1	應收帳款	(15,797)	依合約約定之條件為之	-		
		遠東服裝(蘇州)公司	1	銷貨收入	42,737	依合約約定之條件為之	-		
		遠東服裝(越南)公司	1	應付外廠加工費	25,001	依合約約定之條件為之	-		
		遠東服裝(越南)公司	1	外廠加工費	(179,967)	依合約約定之條件為之	-		
		亞東石化公司	1	銷貨成本	(6,844,971)	依合約約定之條件為之	5		
		亞東石化公司	1	應付帳款	809,759	依合約約定之條件為之	-		
		遠鼎投資公司	1	其他應收款	(3,839,480)	依合約約定之條件為之	1		
		遠揚建設公司	1	其他應收款	(162,092)	依合約約定之條件為之	-		
		遠紡工業(上海)公司	1	銷貨收入	104,579	依合約約定之條件為之	-		
		遠紡工業(無錫)公司	1	銷貨收入	65,782	依合約約定之條件為之	-		
		PET Far Eastern (M) Sdn Bhd (P.F.E.M.)	1	銷貨收入	87,424	依合約約定之條件為之	-		
		1	遠東化聚工業公司	遠紡織染(蘇州)公司	1	銷貨成本	(52,024)	依合約約定之條件為之	-
				亞東紡織(控股)公司	1	銷貨成本	(69,075)	依合約約定之條件為之	-
				亞東創新發展公司	1	銷貨成本	(118,182)	依合約約定之條件為之	-
百慕達遠東投資公司	3			其他應付款	1,065,519	依合約約定之條件為之	-		
百慕達遠東投資公司	3			利息費用	(11,956)	依合約約定之條件為之	-		
百慕達遠東投資公司	3			應付帳款	265,987	依合約約定之條件為之	-		
亞東紡織(控股)公司	3			其他應付款	514,878	依合約約定之條件為之	-		
亞東紡織(控股)公司	3			利息費用	(5,400)	依合約約定之條件為之	-		
遠紡工業(蘇州)公司	3			銷貨收入	61,792	依合約約定之條件為之	-		
遠紡工業(蘇州)公司	3			其他應收款	(316,560)	依合約約定之條件為之	-		
武漢遠紡新材料公司	3	銷貨收入	236,821	依合約約定之條件為之	-				

(接次頁)

(承前頁)

編號 (註一)	交易人名稱	交易往來對象	與交易人之關係 (註二)	交易往來情形			佔合併總營收或 總資產之比率 (註三)
				科目	金額	交易條件	
2	百慕達遠東投資公司	武漢遠紡新材料公司	3	銷貨成本	(\$ 258,813)	依合約約定之條件為之	-
		武漢遠紡新材料公司	3	應付帳款	158,906	依合約約定之條件為之	-
		武漢遠紡新材料公司	3	應收帳款	(142,040)	依合約約定之條件為之	-
		遠東化聚工業公司	3	利息收入	11,956	依合約約定之條件為之	-
		遠東化聚工業公司	3	其他應收款	(1,065,519)	依合約約定之條件為之	-
		遠東化聚工業公司	3	應收帳款	(265,987)	依合約約定之條件為之	-
		亞東紡織(控股)公司	3	利息收入	14,743	依合約約定之條件為之	-
		亞東紡織(控股)公司	3	其他應收款	(1,556,163)	依合約約定之條件為之	1
		Far Eastern Polytex (Holding) Ltd.	3	利息收入	3,251	依合約約定之條件為之	-
		Far Eastern Polytex (Holding) Ltd.	3	其他應收款	(62,723)	依合約約定之條件為之	-
		遠東杜邦(控股)公司	3	其他應收款	(59,641)	依合約約定之條件為之	-
		遠東杜邦(控股)公司	3	利息收入	1,543	依合約約定之條件為之	-
		遠東石化(控股)公司	3	其他應收款	(62,617)	依合約約定之條件為之	-
		百慕達遠東服裝(控股)公司	3	利息費用	(3,722)	依合約約定之條件為之	-
3	安和製衣公司	鼎元國際投資公司	3	其他應付款	90,000	依合約約定之條件為之	-
		鼎元國際投資公司	3	利息費用	(777)	依合約約定之條件為之	-
		遠通投資公司	3	其他應付款	360,000	依合約約定之條件為之	-
		遠通投資公司	3	利息費用	(595)	依合約約定之條件為之	-
		遠東資源開發公司	3	其他應付款	400,000	依合約約定之條件為之	-
		遠東資源開發公司	3	利息費用	(3,688)	依合約約定之條件為之	-
		遠鼎投資公司	3	其他應收款	(11,554)	依合約約定之條件為之	-
4	遠東服裝(蘇州)公司	遠紡工業(無錫)公司	3	利息收入	3,045	依合約約定之條件為之	-
		遠紡工業(無錫)公司	3	其他應收款	(141,720)	依合約約定之條件為之	-
		遠紡織染(蘇州)公司	3	銷貨成本	(404,279)	依合約約定之條件為之	-
		遠紡織染(蘇州)公司	3	應付帳款	97,454	依合約約定之條件為之	-
		遠東新世紀公司	2	銷貨成本	(1,749,825)	依合約約定之條件為之	1
		遠東新世紀公司	2	應付帳款	309,246	依合約約定之條件為之	-
		遠東新世紀公司	2	預收貨款	26,032	依合約約定之條件為之	-
		遠東新世紀公司	2	銷貨收入	2,209,606	依合約約定之條件為之	2
		遠東新世紀公司	2	應收帳款	(577,899)	依合約約定之條件為之	-
		百慕達遠東服裝(控股)公司	3	其他應付款	382,856	依合約約定之條件為之	-
5	遠紡工業(上海)公司	遠紡織染(蘇州)公司	3	銷貨收入	198,372	依合約約定之條件為之	-
		遠紡織染(蘇州)公司	3	應收帳款	(98,676)	依合約約定之條件為之	-
		遠紡工業(蘇州)公司	3	銷貨收入	91,701	依合約約定之條件為之	-
		遠紡工業(蘇州)公司	3	銷貨成本	(312,357)	依合約約定之條件為之	-

(接次頁)

(承前頁)

編號 (註一)	交易人名稱	交易往來對象	與交易人之關係 (註二)	交易往來情形			
				科目	金額	交易條件 佔合併總營收或 總資產之比率 (註三)	
6 7	遠東石化(控股)公司 武漢遠紡新材料公司	武漢遠紡新材料公司	3	銷貨收入	\$ 1,078,537	依合約約定之條件為之	1
		武漢遠紡新材料公司	3	應付帳款	75,199	依合約約定之條件為之	-
		武漢遠紡新材料公司	3	應收帳款	(467,339)	依合約約定之條件為之	-
		武漢遠紡新材料公司	3	銷貨成本	(186,882)	依合約約定之條件為之	-
		亞東工業(蘇州)公司	3	銷貨成本	(820,892)	依合約約定之條件為之	1
		亞東石化(上海)公司	3	應付帳款	886,248	依合約約定之條件為之	-
		亞東石化(上海)公司	3	銷貨成本	(6,813,668)	依合約約定之條件為之	5
		亞東石化(上海)公司	3	應付票據	1,676,493	依合約約定之條件為之	1
		亞東石化公司	3	銷貨成本	(1,042,609)	依合約約定之條件為之	1
		亞東石化公司	3	應付帳款	184,220	依合約約定之條件為之	-
		遠東新世紀公司	2	銷貨成本	(104,579)	依合約約定之條件為之	-
		亞東工業(蘇州)公司	3	應付帳款	116,454	依合約約定之條件為之	-
		百慕達遠東投資公司	3	其他應付款	62,617	依合約約定之條件為之	-
8	亞東石化(上海)公司	遠紡工業(上海)公司	3	銷貨收入	186,882	依合約約定之條件為之	-
		遠紡工業(上海)公司	3	銷貨成本	(1,078,537)	依合約約定之條件為之	1
		遠紡工業(上海)公司	3	應付帳款	467,339	依合約約定之條件為之	-
		遠紡工業(上海)公司	3	應收帳款	(75,199)	依合約約定之條件為之	-
		遠東化聚工業公司	3	銷貨收入	258,813	依合約約定之條件為之	-
		遠東化聚工業公司	3	銷貨成本	(236,821)	依合約約定之條件為之	-
		遠東化聚工業公司	3	應付帳款	142,040	依合約約定之條件為之	-
		遠東化聚工業公司	3	應收帳款	(158,906)	依合約約定之條件為之	-
		遠紡工業(上海)公司	3	銷貨收入	6,813,668	依合約約定之條件為之	5
		遠紡工業(上海)公司	3	應收帳款	(886,248)	依合約約定之條件為之	-
9	遠紡織染(蘇州)公司	遠紡工業(上海)公司	3	應收票據	(1,676,493)	依合約約定之條件為之	1
		遠紡工業(蘇州)公司	3	銷貨收入	1,737,650	依合約約定之條件為之	1
		遠紡工業(蘇州)公司	3	應收帳款	(229,310)	依合約約定之條件為之	-
		遠紡工業(蘇州)公司	3	應收票據	(471,026)	依合約約定之條件為之	-
		遠東服裝(蘇州)公司	3	銷貨收入	404,279	依合約約定之條件為之	-
		遠東服裝(蘇州)公司	3	應收帳款	(97,454)	依合約約定之條件為之	-
		遠紡工業(上海)公司	3	銷貨成本	(198,372)	依合約約定之條件為之	-
10	亞東工業(蘇州)公司	遠紡工業(上海)公司	3	應付帳款	98,676	依合約約定之條件為之	-
		遠東新世紀公司	2	銷貨收入	52,024	依合約約定之條件為之	-
		遠紡工業(上海)公司	3	銷貨收入	820,892	依合約約定之條件為之	1
		遠紡工業(蘇州)公司	3	應收帳款	(116,454)	依合約約定之條件為之	-
		遠紡工業(蘇州)公司	3	銷貨成本	(2,504,737)	依合約約定之條件為之	2

(接次頁)

(承前頁)

編號 (註一)	交易人名稱	交易往來對象	與交易人之關係 (註二)	交易往來情形			佔合併總營收或 總資產之比率 (註三)
				科目	金額	交易條件	
11	遠紡工業(蘇州)公司	遠紡工業(蘇州)公司	3	應付帳款	\$ 604,162	依合約約定之條件為之	-
		遠紡工業(蘇州)公司	3	應付票據	377,707	依合約約定之條件為之	-
		遠東化聚工業公司	3	其他應付款	316,560	依合約約定之條件為之	-
		遠東化聚工業公司	3	銷貨成本	(61,792)	依合約約定之條件為之	-
		遠紡工業(上海)公司	3	銷貨收入	312,357	依合約約定之條件為之	-
		遠紡工業(上海)公司	3	銷貨成本	(91,701)	依合約約定之條件為之	-
		亞東工業(蘇州)公司	3	銷貨收入	2,504,737	依合約約定之條件為之	2
		亞東工業(蘇州)公司	3	應收帳款	(604,162)	依合約約定之條件為之	-
		亞東工業(蘇州)公司	3	應收票據	(377,707)	依合約約定之條件為之	-
		亞東石化(上海)公司	3	銷貨成本	(1,737,650)	依合約約定之條件為之	1
		亞東石化(上海)公司	3	應付帳款	229,310	依合約約定之條件為之	-
		亞東石化(上海)公司	3	應付票據	471,026	依合約約定之條件為之	-
		亞東石化公司	3	銷貨成本	(176,090)	依合約約定之條件為之	-
		12	百慕達遠東服裝(控股)公司	遠東服裝(蘇州)公司	3	其他應收款	(382,856)
百慕達遠東投資公司	3			利息收入	3,722	依合約約定之條件為之	-
13	亞東紡織(控股)公司	遠東化聚工業公司	3	利息收入	5,400	依合約約定之條件為之	-
		遠東化聚工業公司	3	其他應收款	(514,878)	依合約約定之條件為之	-
		百慕達遠東投資公司	3	其他應付款	1,556,163	依合約約定之條件為之	1
		百慕達遠東投資公司	3	利息費用	(14,743)	依合約約定之條件為之	-
14	亞東創新發展公司	遠東新世紀公司	2	銷貨收入	69,075	依合約約定之條件為之	-
		遠東新世紀公司	2	銷貨收入	118,182	依合約約定之條件為之	-
15	遠鼎投資公司	遠通投資公司	3	其他應付款	187,000	依合約約定之條件為之	-
		遠通投資公司	3	利息費用	(309)	依合約約定之條件為之	-
		遠東資源開發公司	3	其他應付款	356,000	依合約約定之條件為之	-
		遠東資源開發公司	3	利息費用	(1,334)	依合約約定之條件為之	-
		遠東新世紀公司	2	應付股利	3,851,034	依合約約定之條件為之	1
		安和製衣公司	3	利息收入	3,688	依合約約定之條件為之	-
		安和製衣公司	3	其他應收款	(400,000)	依合約約定之條件為之	-
		開元國際投資公司	3	利息收入	2,811	依合約約定之條件為之	-
		開元國際投資公司	3	其他應收款	(236,000)	依合約約定之條件為之	-
		遠鼎投資公司	3	利息收入	1,334	依合約約定之條件為之	-
16	遠東資源開發公司	遠鼎投資公司	3	其他應收款	(356,000)	依合約約定之條件為之	-
		遠通投資公司	3	利息收入	3,028	依合約約定之條件為之	-
		遠揚營造工程公司	3	未完工程	(172,362)	依合約約定之條件為之	-

(接次頁)

(承前頁)

編號 (註一)	交易人名稱	交易往來對象	與交易人之關係 (註二)	交易往來情形			佔合併總營收或 總資產之比率 (註三)
				科目	金額	交易條件	
17	亞東石化公司	遠紡工業(上海)公司	3	銷貨收入	\$ 1,042,609	依合約約定之條件為之	1
		遠紡工業(上海)公司	3	應收帳款	(184,220)	依合約約定之條件為之	-
		遠東新世紀公司	2	銷貨收入	6,844,971	依合約約定之條件為之	5
		遠東新世紀公司	2	應收帳款	(809,759)	依合約約定之條件為之	-
		遠紡工業(蘇州)公司	3	銷貨收入	176,090	依合約約定之條件為之	-
18	遠東服裝(越南)公司	遠東新世紀公司	2	銷貨收入	179,967	依合約約定之條件為之	-
		遠東新世紀公司	2	應收帳款	(25,001)	依合約約定之條件為之	-
		遠東新世紀公司	2	應收帳款	(25,001)	依合約約定之條件為之	-
19	遠通投資公司	安和製衣公司	3	利息收入	595	依合約約定之條件為之	-
		安和製衣公司	3	其他應收款	(360,000)	依合約約定之條件為之	-
		開元國際投資公司	3	利息收入	595	依合約約定之條件為之	-
		開元國際投資公司	3	其他應收款	(360,000)	依合約約定之條件為之	-
		遠鼎投資公司	3	利息收入	309	依合約約定之條件為之	-
		遠鼎投資公司	3	其他應收款	(187,000)	依合約約定之條件為之	-
		遠東資源開發公司	3	利息費用	(3,028)	依合約約定之條件為之	-
		遠東資源開發公司	3	利息費用	(3,028)	依合約約定之條件為之	-
20	Far Eastern Polytex (Holding) Ltd.	百慕達遠東投資公司	3	其他應付款	62,723	依合約約定之條件為之	-
		百慕達遠東投資公司	3	利息費用	(3,251)	依合約約定之條件為之	-
21	新世紀資通公司	遠東新世紀公司	2	利息收入	2,620	依合約約定之條件為之	-
		遠東新世紀公司	2	持有至到期日金融資產—流動	(800,000)	依合約約定之條件為之	-
22	新世紀資通公司	遠東新世紀公司	2	應收利息	(19,213)	依合約約定之條件為之	-
		遠東杜邦(控股)公司	3	其他應付款	59,641	依合約約定之條件為之	-
		百慕達遠東投資公司	3	利息費用	(1,543)	依合約約定之條件為之	-
23	遠紡工業(無錫)公司	遠東服裝(蘇州)公司	3	其他應付款	141,720	依合約約定之條件為之	-
		遠東服裝(蘇州)公司	3	利息費用	(3,045)	依合約約定之條件為之	-
		遠東新世紀公司	2	銷貨成本	(65,782)	依合約約定之條件為之	-
24	PET Far Eastern (M) Sdn Bhd (P.F.E.M.)	遠東新世紀公司	2	銷貨成本	(87,424)	依合約約定之條件為之	-
		遠東新世紀公司	2	應付股利	162,092	依合約約定之條件為之	-
25	遠揚建設公司	遠東新世紀公司	2	應付股利	162,092	依合約約定之條件為之	-
26	遠揚營造工程公司	遠東資源開發公司	3	在建工程	172,362	依合約約定之條件為之	-
27	開元國際投資公司	鼎元國際投資公司	3	其他應付款	80,000	依合約約定之條件為之	-
		鼎元國際投資公司	3	利息費用	(761)	依合約約定之條件為之	-
		遠通投資公司	3	其他應付款	360,000	依合約約定之條件為之	-
		遠通投資公司	3	利息費用	(595)	依合約約定之條件為之	-
		遠東資源開發公司	3	其他應付款	236,000	依合約約定之條件為之	-
		遠東資源開發公司	3	利息費用	(2,811)	依合約約定之條件為之	-

(接次頁)

(承前頁)

編號 (註一)	交易人名稱	交易往來對象	與交易人之關係 (註二)	交易往來情形			佔合併總營收或 總資產之比率 (註三)		
				科目	金額	交易條件			
28	鼎元國際投資公司	安和製衣公司	3	利息收入	\$ 777	依合約約定之條件為之	-		
		安和製衣公司	3	其他應收款	(90,000)	依合約約定之條件為之	-		
		開元國際投資公司	3	利息收入	761	依合約約定之條件為之	-		
		開元國際投資公司	3	其他應收款	(80,000)	依合約約定之條件為之	-		
0	九十八年前三季 遠東紡織公司	亞東創新發展公司	1	銷貨成本	(109,425)	依合約約定之條件為之	-		
		遠東服裝(越南)公司	1	銷貨成本	(96,792)	依合約約定之條件為之	-		
		亞東石化公司	1	銷貨成本	(6,206,622)	依合約約定之條件為之	5		
		亞東石化公司	1	原料	(10,364)	依合約約定之條件為之	-		
		亞東石化公司	1	應付帳款	742,075	依合約約定之條件為之	-		
		遠東服裝(蘇州)公司	1	銷貨成本	(36,131)	依合約約定之條件為之	-		
		遠東服裝(蘇州)公司	1	銷貨收入	104,241	依合約約定之條件為之	-		
		遠東服裝(蘇州)公司	1	加工費用	(667,104)	依合約約定之條件為之	1		
		遠東服裝(蘇州)公司	1	應收帳款	(13,162)	依合約約定之條件為之	-		
		遠東服裝(蘇州)公司	1	預付款項	(106,849)	依合約約定之條件為之	-		
		遠東服裝(蘇州)公司	1	應付外廠加工費	70,186	依合約約定之條件為之	-		
		1	遠東化聚工業公司	百慕達遠東投資公司	3	其他應付款	1,193,322	依合約約定之條件為之	-
				百慕達遠東投資公司	3	應付帳款	211,570	依合約約定之條件為之	-
				百慕達遠東投資公司	3	利息費用	(32,090)	依合約約定之條件為之	-
遠紡工業(蘇州)公司	3			其他應收款	(323,778)	依合約約定之條件為之	-		
2	百慕達遠東投資公司	亞東石化公司	3	銷貨成本	(666,948)	依合約約定之條件為之	1		
		遠東化聚工業公司	3	應收帳款	(211,570)	依合約約定之條件為之	-		
		遠東化聚工業公司	3	其他應收款	(1,193,322)	依合約約定之條件為之	-		
		遠東化聚工業公司	3	利息收入	32,090	依合約約定之條件為之	-		
		Far Eastern Polytex (Holding) Ltd.	3	其他應收款	(385,980)	依合約約定之條件為之	-		
		Far Eastern Polytex (Holding) Ltd.	3	利息收入	1,455	依合約約定之條件為之	-		
		亞東紡織(控股)公司	3	利息收入	6,761	依合約約定之條件為之	-		
		亞東紡織(控股)公司	3	其他應收款	(752,661)	依合約約定之條件為之	-		
		遠東石化(控股)公司	3	其他應收款	(369,898)	依合約約定之條件為之	-		
		遠東石化(控股)公司	3	利息收入	11,234	依合約約定之條件為之	-		
3	安和製衣公司	百慕達遠東服裝(控股)公司	3	其他應付款	295,918	依合約約定之條件為之	-		
		百慕達遠東服裝(控股)公司	3	利息費用	(6,439)	依合約約定之條件為之	-		
		鼎元國際投資公司	3	其他應付款	63,000	依合約約定之條件為之	-		
		鼎元國際投資公司	3	利息費用	(992)	依合約約定之條件為之	-		

(接次頁)

(承前頁)

編號 (註一)	交易人名稱	交易往來對象	與交易人之關係 (註二)	交易往來情形			
				科目	金額	交易條件 佔合併總營收或 總資產之比率 (註三)	
4	遠東服裝(蘇州)公司	遠紡織染(蘇州)公司	3	應付帳款	\$ 60,401	依合約約定之條件為之	-
		遠紡織染(蘇州)公司	3	銷貨成本	(162,842)	依合約約定之條件為之	-
		遠東紡織公司	2	銷貨收入	1,406,077	依合約約定之條件為之	1
		遠東紡織公司	2	銷貨成本	(805,707)	依合約約定之條件為之	1
		遠東紡織公司	2	應收帳款	(86,049)	依合約約定之條件為之	-
		遠東紡織公司	2	應付帳款	135,874	依合約約定之條件為之	-
		遠東紡織公司	2	兌換損益	(1,376)	依合約約定之條件為之	-
		5	遠紡工業(上海)公司	亞東石化(上海)公司	3	銷貨成本	(6,136,155)
亞東石化(上海)公司	3			應付帳款	913,273	依合約約定之條件為之	-
亞東石化(上海)公司	3			應付票據	1,736,842	依合約約定之條件為之	1
武漢遠紡新材料公司	3			銷貨收入	648,411	依合約約定之條件為之	1
武漢遠紡新材料公司	3			應收帳款	(303,305)	依合約約定之條件為之	-
武漢遠紡新材料公司	3			銷貨成本	(65,177)	依合約約定之條件為之	-
遠紡工業(蘇州)公司	3			應付帳款	43,568	依合約約定之條件為之	-
遠紡工業(蘇州)公司	3			銷貨成本	(590,567)	依合約約定之條件為之	-
亞東石化公司	3			銷貨成本	(1,833,058)	依合約約定之條件為之	2
亞東石化公司	3			應付帳款	818,609	依合約約定之條件為之	-
亞東工業(蘇州)公司	3			應付帳款	177,369	依合約約定之條件為之	-
亞東工業(蘇州)公司	3			銷貨成本	(1,285,199)	依合約約定之條件為之	1
遠紡織染(蘇州)公司	3			應收帳款	(34,601)	依合約約定之條件為之	-
遠紡織染(蘇州)公司	3			銷貨收入	109,870	依合約約定之條件為之	-
6	遠東石化(控股)公司	百慕達遠東投資公司	3	利息費用	(11,234)	依合約約定之條件為之	-
		百慕達遠東投資公司	3	其他應付款	369,898	依合約約定之條件為之	-
7	武漢遠紡新材料公司	遠紡工業(上海)公司	3	應付帳款	303,305	依合約約定之條件為之	-
		遠紡工業(上海)公司	3	銷貨成本	(648,411)	依合約約定之條件為之	1
8	亞東石化(上海)公司	遠紡工業(上海)公司	3	銷貨收入	65,177	依合約約定之條件為之	-
		遠紡工業(上海)公司	3	銷貨收入	6,136,155	依合約約定之條件為之	5
		遠紡工業(上海)公司	3	應收帳款	(913,273)	依合約約定之條件為之	-
		遠紡工業(上海)公司	3	應收票據	(1,736,842)	依合約約定之條件為之	1
		遠紡工業(蘇州)公司	3	應收帳款	(238,356)	依合約約定之條件為之	-
		遠紡工業(蘇州)公司	3	應收票據	(557,164)	依合約約定之條件為之	-
9	遠紡織染(蘇州)公司	遠紡工業(蘇州)公司	3	銷貨收入	1,950,701	依合約約定之條件為之	2
		遠東服裝(蘇州)公司	3	應收帳款	(60,401)	依合約約定之條件為之	-
		遠東服裝(蘇州)公司	3	銷貨收入	162,842	依合約約定之條件為之	-
		遠紡工業(上海)公司	3	應付帳款	34,601	依合約約定之條件為之	-
		遠紡工業(上海)公司	3	銷貨成本	(109,870)	依合約約定之條件為之	-

(接次頁)

(承前頁)

編號 (註一)	交易人名稱	交易往來對象	與交易人之關係 (註二)	交易往來情形		
				科目	金額	交易條件 佔合併總營收或 總資產之比率 (註三)
10	亞東工業(蘇州)公司	遠紡工業(蘇州)公司	3	銷貨成本	(\$ 2,258,952)	依合約約定之條件為之 2
		遠紡工業(蘇州)公司	3	應付帳款	303,602	依合約約定之條件為之 -
		遠紡工業(蘇州)公司	3	應付票據	1,125,156	依合約約定之條件為之 -
		遠紡工業(上海)公司	3	應收帳款	(177,369)	依合約約定之條件為之 -
		遠紡工業(上海)公司	3	銷貨收入	1,285,199	依合約約定之條件為之 1
11	遠紡工業(蘇州)公司	亞東石化(上海)公司	3	應付帳款	238,356	依合約約定之條件為之 -
		亞東石化(上海)公司	3	銷貨成本	(1,950,701)	依合約約定之條件為之 2
		亞東石化(上海)公司	3	應付票據	557,164	依合約約定之條件為之 -
		亞東工業(蘇州)公司	3	銷貨收入	2,258,952	依合約約定之條件為之 2
		亞東工業(蘇州)公司	3	應收帳款	(303,602)	依合約約定之條件為之 -
		亞東工業(蘇州)公司	3	應收票據	(1,125,156)	依合約約定之條件為之 -
		遠東化聚工業公司	3	其他應付款	323,778	依合約約定之條件為之 -
		遠紡工業(上海)公司	3	應收帳款	(43,568)	依合約約定之條件為之 -
		遠紡工業(上海)公司	3	銷貨收入	590,567	依合約約定之條件為之 -
		亞東石化公司	3	銷貨成本	(65,698)	依合約約定之條件為之 -
		亞東石化公司	3	應付帳款	47,819	依合約約定之條件為之 -
12	百慕達遠東服裝(控股)公司	百慕達遠東投資公司	3	其他應收款	(295,918)	依合約約定之條件為之 -
		百慕達遠東投資公司	3	利息收入	6,439	依合約約定之條件為之 -
13	亞東紡織(控股)公司	百慕達遠東投資公司	3	其他應付款	752,661	依合約約定之條件為之 -
		百慕達遠東投資公司	3	利息費用	(6,761)	依合約約定之條件為之 -
14	亞東創新發展公司	遠東紡織公司	2	銷貨收入	109,425	依合約約定之條件為之 -
15	鼎元國際投資公司	安和製衣公司	3	其他應收款	(63,000)	依合約約定之條件為之 -
		安和製衣公司	3	利息收入	992	依合約約定之條件為之 -
16	遠東資源開發公司	遠鼎投資公司	3	其他應收款	(331,000)	依合約約定之條件為之 -
		遠鼎投資公司	3	利息收入	905	依合約約定之條件為之 -
17	亞東石化公司	遠紡工業(蘇州)公司	3	銷貨收入	65,698	依合約約定之條件為之 -
		遠紡工業(蘇州)公司	3	應收帳款	(47,819)	依合約約定之條件為之 -
		遠東紡織公司	2	銷貨收入	6,216,986	依合約約定之條件為之 5
		遠東紡織公司	2	應收帳款	(742,075)	依合約約定之條件為之 -
		遠紡工業(上海)公司	3	銷貨收入	1,833,058	依合約約定之條件為之 2
		遠紡工業(上海)公司	3	應收帳款	(818,609)	依合約約定之條件為之 -
		遠東化聚工業公司	3	銷貨收入	666,948	依合約約定之條件為之 1
18	遠東服裝(越南)公司	遠東紡織公司	2	銷貨收入	96,792	依合約約定之條件為之 -
19	遠鼎投資公司	遠東資源開發公司	3	其他應付款	331,000	依合約約定之條件為之 -
		遠東資源開發公司	3	利息費用	(905)	依合約約定之條件為之 -
20	Far Eastern Polytex (Holding) Ltd.	百慕達遠東投資公司	3	其他應付款	385,980	依合約約定之條件為之 -
		百慕達遠東投資公司	3	利息費用	(1,455)	依合約約定之條件為之 -

註一：母公司及子公司相互間之業務往來資訊應分別於編號欄註明，編號之填寫方法如下：

1. 母公司填 0。

2. 子公司依公司別由阿拉伯數字 1 開始依序編號。

註二：與交易人之關係有以下三種，標示種類即可：

1. 母公司對子公司。

2. 子公司對母公司。

3. 子公司對子公司。

註三：交易往來金額佔合併總營收或總資產比率之計算，若屬資產負債科目者，以期末餘額佔合併總資產之方式計算；若屬損益科目者，以期中累積金額佔合併總營收之方式計算。