

遠東新世紀股份有限公司及其子公司
(原遠東紡織股份有限公司及其子公司)

合併財務報表暨會計師核閱報告
民國一〇〇及九十九年第一季

地址：台北市敦化南路二段二〇七號三十六樓
電話：(〇二) 二七三三八〇〇〇

§ 目 錄 §

項	目 頁	次	財 務 報 表 附 註 編 號
一、封 面	1		-
二、目 錄	2		-
三、會計師核閱報告	3~4		-
四、合併資產負債表	5		-
五、合併損益表	6~8		-
六、合併股東權益變動表	-		-
七、合併現金流量表	9~11		-
八、合併財務報表附註及附表			
(一) 重要會計政策之彙總說明	12~14		一
(二) 擬制性財務資訊	15		二
(三) 會計變動之理由及其影響	15~16		三
(四) 重要會計科目之說明	16~44		四~二六
(五) 關係人交易	44, 68~75		二七
(六) 質抵押之資產	45		二八
(七) 重大承諾事項及或有事項	45~52, 76		二九
(八) 重大之災害損失	-		-
(九) 重大之期後事項	-		-
(十) 其 他	52~57		三十~三一
(十一) 附註揭露事項			
1. 母子公司間業務關係及重要 交易往來情形	57, 77~87		三二
(十二) 營運部門財務資訊	57~59		三三

會計師核閱報告

遠東新世紀股份有限公司 公鑒：

遠東新世紀股份有限公司（原名遠東紡織股份有限公司）及其子公司民國一〇〇年及九十九年三月三十一日之合併資產負債表，暨民國一〇〇年及九十九年一月一日至三月三十一日之合併損益表及合併現金流量表，業經本會計師核閱竣事。上開合併財務報表之編製係管理階層之責任，本會計師之責任則為根據核閱結果出具報告。

除下段所述者外，本會計師係依照審計準則公報第三十六號「財務報表之核閱」規劃並執行核閱工作。由於本會計師僅實施分析、比較與查詢，並未依照一般公認審計準則查核，故無法對上開合併財務報表之整體表示查核意見。

如合併財務報表附註一所述，列入合併財務報表之子公司中，部分子公司之財務報表未經會計師核閱，其民國一〇〇年及九十九年三月三十一日之資產總額分別為新台幣（以下同）173,203,489 仟元及 156,590,958 仟元，佔合併資產總額之 57.10% 及 56.45%，其負債總額分別為 65,258,055 仟元及 64,071,130 仟元，佔合併負債總額之 44.35% 及 48.04%；民國一〇〇及九十九年第一季之營業收入淨額分別為 25,131,320 仟元及 18,195,980 仟元，佔合併營業收入淨額之 43.38% 及 40.90%。又如合併財務報表附註十二所述，民國一〇〇年及九十九年三月三十一日採權益法之長期股權投資餘額中分別計 37,979,234 仟元及 34,935,810 仟元，及其民國一〇〇及九十九年第一季認列之投資淨益分別計 509,467 仟元及 306,686 仟元，係依據被投資公司同期間未經會計師核閱之財務報表認列。

依本會計師核閱結果，除上段所述該等子公司及被投資公司之財務報表倘經會計師核閱，對第一段所述合併財務報表可能有所調整之影響外，並未發現第一段所述合併財務報表在所有重大方面有違反證券發行人財務報告編製準則及行政院金融監督管理委員會民國九十六年十一月十五日金管證六字第 0960064020 號令暨一般公認會計原則而須作修正之情事。

如合併財務報表附註三所述，遠東新世紀股份有限公司自民國一〇〇年一月一日起固定資產提列折舊方式由原定率遞減法改採用直線法，暨主要設備耐用年限由七至十五年變更為十五年。此項會計變動，使民國一〇〇年第一季屬於母公司之合併總純益增加 28,707 仟元，稅後基本每股盈餘增加 0.006 元。

如合併財務報表附註二九（九）所述，關於經濟部商業司撤銷遠東新世紀股份有限公司及其子公司共同採權益法評價之被投資公司太平洋流通投資股份有限公司資本額等變更登記乙案，對遠東新世紀股份有限公司及其子公司歷次認購太平洋流通投資股份有限公司股份等私權爭議之影響，其最終結果尚待法院裁判認定。

勤業眾信聯合會計師事務所

會計師 施 景 彬

會計師 黃 樹 傑

財政部證券暨期貨管理委員會核准文號
台財證六字第 0920123784 號

財政部證券暨期貨管理委員會核准文號
台財證六字第 0920123784 號

中 華 民 國 一 〇 〇 年 四 月 二 十 一 日

遠東新世紀股份有限公司及其子公司
 (原遠東紡織股份有限公司及其子公司)
 合併資產負債表
 民國一〇〇年及九十九年三月三十一日
 (僅經核閱，未依一般公認審計準則查核)

單位：除每股面額為新台幣
 幣元外，餘係仟元

代 碼	資 產	一〇〇年三月三十一日		九十九年三月三十一日		代 碼	負 債 及 股 東 權 益	一〇〇年三月三十一日		九十九年三月三十一日	
		金	%	金	%			金	%	金	%
	流動資產						流動負債				
1100	現金及約當現金(附註四)	\$ 24,088,159	8	\$ 25,293,711	9	2100	短期借款(附註十八及二八)	\$ 36,554,423	12	\$ 26,613,175	10
1310	公平價值變動列入損益之金融資產—流動(附註五)	1,901,543	1	1,391,529	1	2110	應付短期票券(附註十九及二八)	3,596,350	1	7,397,719	3
1340	避險之衍生性金融資產—流動	20,700	-	4,050	-	2180	公平價值變動列入損益之金融負債—流動(附註五)	33,190	-	42,982	-
1320	備供出售金融資產—流動(附註六及二八)	3,245,511	1	3,353,981	1	2120	應付票據及帳款(附註二四)	18,420,650	6	14,639,764	5
1120	應收票據及帳款—淨額(附註三、二四及二八)	31,207,758	10	24,116,313	9	2150	應付關係企業款項(附註二四及二七)	1,081,532	-	1,341,390	-
1150	應收關係企業款項(附註二四及二七)	1,267,789	1	1,297,224	-	2160	應付所得稅	2,417,442	1	2,022,381	1
1190	其他應收款	889,506	-	1,391,759	1	2170	應付費用	9,999,224	3	6,288,736	2
1210	存貨—淨額(附註八)	19,459,699	7	14,926,356	5	2222	存入保證金—流動	672,516	-	539,776	-
1221	待售房地—淨額(附註二四)	30,339	-	30,339	-	2224	應付工程設備款	1,890,836	1	1,642,951	1
1225	待建土地(附註九、二四及二八)	620,043	-	620,013	-	2261	預收貨款	916,447	-	800,730	-
1240XX	在建工程—減預收工程款後淨額(附註十、二四及二八)	9,072,857	3	5,458,930	2	2262	預收房地款(附註十及二四)	1,342,128	1	1,439,404	1
1286	遞延所得稅資產—流動	390,123	-	678,039	-	2268	預收收入(附註二十)	2,364,803	1	1,253,028	-
1291	受限制資產(附註二十、二四及二八)	3,121,702	1	1,980,001	1	2264YY	預收工程款—減在建工程後淨額(附註二一、二四及二七)	788,494	-	454,184	-
1298	預付款項及其他流動資產(附註十及二四)	6,926,959	2	4,861,767	2	2270	一年內到期之長期負債(附註二二及二八)	5,243,574	2	11,522,821	4
11XX	流動資產合計	102,242,688	34	85,404,012	31	2286	遞延所得稅負債—流動	1,013	-	125	-
	基金及投資(附註六、七、十一、十二、十三及二八)					2298	其他流動負債(附註二三)	1,405,884	1	1,849,452	1
1421	採權益法之長期股權投資	43,073,629	14	49,687,474	18	21XX	流動負債合計	86,728,506	29	77,848,618	28
1450	備供出售金融資產—非流動	4,255,304	1	2,232,592	1		長期負債				
1460	持有至到期日金融資產—非流動	199,692	-	199,592	-	2420	長期借款(附註二二及二八)	30,391,164	10	35,144,444	13
1480	以成本衡量之金融資產—非流動	1,556,846	1	2,997,613	1	2410	應付公司債(附註二二及二八)	19,205,117	6	9,789,231	3
1490	無活絡市場之債券投資—非流動	258,903	-	293,454	-	24XX	長期負債合計	49,596,281	16	44,933,675	16
14XX	基金及投資合計	49,344,374	16	55,410,725	20		土地增值稅準備(附註十四)	6,259,136	2	6,310,976	2
	固定資產(附註十四、二七及二八)						其他負債				
	成 本					2810	應計退休金負債	1,886,476	1	1,753,826	1
1501	土 地	11,059,068	4	5,139,717	2	2820	存入保證金—非流動	348,797	-	478,050	-
1521	房屋及建築	20,847,877	7	17,723,002	6	2860	遞延所得稅負債—非流動	437,662	-	407,495	-
1531	機器及設備	97,442,706	32	96,556,852	35	2881	遞延盈餘(附註十四及二七)	957,830	-	1,011,562	1
1551	電信設備	134,314,188	44	110,394,686	40	2888	其 他(附註十二及二三)	920,854	-	626,881	-
1544	電腦設備	21,986,116	7	17,643,333	6	28XX	其他負債合計	4,551,619	1	4,277,814	2
1631	租賃權益改良	3,077,847	1	1,997,625	1		負債合計	147,135,542	48	133,371,083	48
1681	營運及其他設備	8,391,730	3	6,163,863	2		母公司股東權益(附註十四及二五)				
15X1	成本合計	297,119,532	98	255,619,078	92	31XX	股本—每股面額10元；額定4,950,000仟股；發行一〇〇年	47,545,799	16	46,613,529	17
15X8	重估增值	18,871,496	7	19,023,688	7		4,754,580仟股，九十九年4,661,353仟股				
15XY	成本及重估增值合計	315,991,028	105	274,642,766	99		資本公積				
1519	減：累積折舊	197,174,979	65	169,780,699	61	3210	股本溢價	932,814	-	932,814	-
1599	累計減損	5,742,789	2	2,571,283	1	3260	因長期股權投資採權益法計價而發生	9,302,599	3	9,352,038	4
	未完工程及預付設備款	113,073,260	38	102,290,784	37	3280	其 他	7,672	-	7,672	-
1671	未完工程及預付設備款	12,894,676	4	8,104,050	3	32XX	資本公積合計	10,243,085	3	10,292,524	4
15XX	固定資產淨額	125,967,936	42	110,394,834	40		保留盈餘				
	無形資產					3310	法定盈餘公積	9,413,371	3	8,602,110	3
1770	遞延退休金成本	55,852	-	18,054	-	3320	特別盈餘公積	3,139,460	1	3,034,766	1
1760	商譽(附註十五)	11,880,910	4	11,654,421	4	3350	未分配盈餘	19,606,993	7	11,682,676	4
1730	特許執照費(附註十六)	5,662,974	2	6,393,681	2	33XX	保留盈餘合計	32,159,824	11	23,319,552	8
1782	土地使用權(附註二八)	1,361,172	-	1,275,266	1		股東權益其他項目				
1788	其他無形資產(附註十五)	650,242	-	84,521	-	3420	累積換算調整數	(489,070)	-	2,279,413	1
17XX	無形資產合計	19,611,150	6	19,425,943	7	3430	未認列為退休金成本之淨損失	(98,177)	-	(82,953)	-
	其他資產					3450	金融商品未實現損益	5,266,521	1	2,535,384	1
1800	非營業用資產—淨額(附註十四及二八)	3,516,671	1	3,664,372	1	3460	未實現重估增值	8,651,056	3	8,721,219	3
1860	遞延所得稅資產—淨額	501,597	-	962,904	1	34XX	股東權益其他項目合計	13,330,330	4	13,453,063	5
1820	存出保證金(附註二四及二七)	511,565	-	415,070	-		母公司股東權益合計	103,279,038	34	93,678,668	34
1838	遞延費用—淨額	800,913	1	653,531	-		少數股權	52,929,662	18	50,335,785	18
1887	受限制資產(附註二八及二九)	424,622	-	421,622	-		股東權益合計	156,208,700	52	144,014,453	52
1888	農業用地(附註十七)	276,661	-	276,661	-		負債及股東權益總計	303,344,242	100	277,385,536	100
1890	其 他	146,065	-	355,862	-						
18XX	其他資產合計	6,178,094	2	6,750,022	2						
1XXX	資 產 總 計	\$ 303,344,242	100	\$ 277,385,536	100						

後附之附註係本合併財務報表之一部分。

(參閱勤業眾信聯合會計師事務所民國一〇〇年四月二十一日會計師核閱報告)

董事長：徐旭東

經理人：席家宜

會計主管：楊山本

遠東新世紀股份有限公司及其子公司
(原遠東紡織股份有限公司及其子公司)

合併損益表

民國一〇〇年及九十九年一月一日至三月三十一日

(僅經核閱，未依一般公認審計準則查核)

單位：除每股盈餘為新台幣
幣元外，餘係仟元

代碼	一〇〇年第一季		九十九年第一季	
	金 額	%	金 額	%
	營業收入 (附註二七)			
4100	\$ 40,390,722	70	\$ 29,775,873	67
4800	15,107,276	26	13,186,060	29
4210	80,918	-	286,824	1
4510	1,810,300	3	756,164	2
4600	547,945	1	482,597	1
4000	<u>57,937,161</u>	<u>100</u>	<u>44,487,518</u>	<u>100</u>
	營業成本 (附註二七)			
5110	35,410,444	61	26,732,605	60
5800	7,320,217	13	6,485,863	15
5510	1,449,462	2	687,309	1
5600	351,669	1	233,423	-
5000	<u>44,531,792</u>	<u>77</u>	<u>34,139,200</u>	<u>76</u>
5910	<u>13,405,369</u>	<u>23</u>	<u>10,348,318</u>	<u>24</u>
	營業費用 (附註二七)			
6100	4,609,652	8	3,603,762	8
6200	1,941,023	3	1,983,988	5
6300	158,713	-	144,695	-
6000	<u>6,709,388</u>	<u>11</u>	<u>5,732,445</u>	<u>13</u>
6900	<u>6,695,981</u>	<u>12</u>	<u>4,615,873</u>	<u>11</u>
	營業外收入及利益			
7110	59,951	-	32,386	-
7121	979,754	2	308,298	1

(接次頁)

(承前頁)

代碼		一〇〇年第一季		九十九年第一季			
		金	額 %	金	額 %		
7130	處分固定資產淨益(附註二七)	\$	177,395	1	\$	-	-
7160	兌換淨益		135,400	-		-	-
7210	租金收入(附註十四及二七)		24,711	-		20,290	-
7310	金融資產評價利益—淨額(附註五)		-	-		154	-
7320	金融負債評價利益—淨額(附註五)		-	-		21,266	-
7480	其他收入(附註二七)		176,163	-		177,075	-
7100	營業外收入及利益合計		<u>1,553,374</u>	<u>3</u>		<u>559,469</u>	<u>1</u>
	營業外費用及損失						
7510	利息費用(附註十、十四及二七)		299,117	1		252,781	1
7640	金融資產評價損失—淨額(附註五)		46,239	-		-	-
7650	金融負債評價損失—淨額(附註五)		3,107	-		-	-
7520	資產減損損失(附註十五)		7,673	-		7,842	-
7530	處分固定資產淨損		-	-		254,631	1
7560	兌換淨損		-	-		115,787	-
7880	其他支出		94,458	-		132,466	-
7500	營業外費用及損失合計		<u>450,594</u>	<u>1</u>		<u>763,507</u>	<u>2</u>
7900	稅前利益		7,798,761	14		4,411,835	10
8110	所得稅費用		<u>1,076,538</u>	<u>2</u>		<u>663,905</u>	<u>2</u>
9600	合併總純益	\$	<u>6,722,223</u>	<u>12</u>	\$	<u>3,747,930</u>	<u>8</u>
	歸屬予：						
9601	母公司股東	\$	4,767,011	8	\$	2,010,732	4
9602	少數股權		<u>1,955,212</u>	<u>4</u>		<u>1,737,198</u>	<u>4</u>
		\$	<u>6,722,223</u>	<u>12</u>	\$	<u>3,747,930</u>	<u>8</u>

(接次頁)

(承前頁)

代碼	每股盈餘 (附註二六)	一〇〇年第一季		九十九年第一季	
		稅前	稅後	稅前	稅後
9750	基本每股盈餘	<u>\$ 1.07</u>	<u>\$ 1.00</u>	<u>\$ 0.42</u>	<u>\$ 0.42</u>
9850	稀釋每股盈餘	<u>\$ 1.07</u>	<u>\$ 1.00</u>	<u>\$ 0.42</u>	<u>\$ 0.42</u>

後附之附註係本合併財務報表之一部分。

(參閱勤業眾信聯合會計師事務所民國一〇〇年四月二十一日會計師核閱報告)

董事長：徐旭東

經理人：席家宜

會計主管：楊山本

遠東新世紀股份有限公司及其子公司
 (原遠東紡織股份有限公司及其子公司)

合併現金流量表

民國一〇〇年及九十九年一月一日至三月三十一日

(僅經核閱，未依一般公認審計準則查核)

單位：新台幣仟元

	一〇〇年 第 一 季	九 十 九 年 第 一 季
營業活動之現金流量		
合併總純益	\$ 6,722,223	\$ 3,747,930
調整項目		
特許執照費攤銷	182,677	182,677
折舊及攤銷	3,815,798	3,872,323
迴轉存貨跌價損失	(32,674)	(74,409)
出售證券淨益	(86,265)	(287,814)
提列備抵呆帳	29,063	144,326
資產減損損失	7,673	7,842
避險之衍生性金融資產遞延利益	44,750	-
採權益法認列之投資淨益	(979,754)	(308,298)
處分固定資產淨(益)損	(177,395)	254,631
遞延盈益轉列租金收入	(13,294)	(13,294)
應計退休金負債	(6,437)	22,157
遞延所得稅	438,109	20,212
營業資產及負債之淨變動		
交易目的金融資產	808,377	399,809
交易目的金融負債	28,729	22,232
應收票據及帳款	(5,550,771)	(2,455,273)
應收關係企業款項	78,991	13,057
存 貨	(4,157,273)	(2,778,453)
待建土地	(30)	-
在建工程淨額	(709,351)	(321,391)
其他應收款	472,628	(361,276)
預付款項及其他流動資產	(2,182,111)	(1,461,331)
應付票據及帳款	1,164,968	3,295,996
應付關係企業款項	(303,447)	(174,966)
應付所得稅	370,168	624,132
應付費用	404,256	(1,068,492)

(接次頁)

(承前頁)

	一〇〇年 第一季	九十九年 第一季
預收貨款	(\$ 2,934)	\$ 94,696
預收房地款	3,087	450,586
預收收入	381,970	45,817
預收工程款淨額	(107,589)	163,086
其他流動負債	<u>273,521</u>	(<u>335,036</u>)
營業活動之淨現金流入	<u>917,663</u>	<u>3,721,476</u>
投資活動之現金流量		
應收關係企業款項增加	(76,264)	(46,268)
處分採權益法之長期股權投資價款	256,332	654,288
採權益法之長期股權投資增加	(333,156)	(864,972)
處分備供出售金融資產價款	1,103,612	91,333
備供出售金融資產增加	(666,105)	(622,788)
處分以成本衡量之金融資產－非流動價款	-	240,084
以成本衡量之金融資產－非流動增加	-	(32,315)
處分土地繳納土地增值稅	(51,414)	-
處分固定資產價款	24,513	29,354
購置固定資產	(3,275,074)	(3,455,085)
其他無形資產增加	(375)	(6,386)
受限制資產增加	(257,467)	(76,572)
存出保證金減少	22,972	55,560
遞延費用增加	(33,565)	(57,420)
其他資產增加	(<u>60,992</u>)	(<u>15,582</u>)
投資活動之淨現金流出	(<u>3,346,983</u>)	(<u>4,106,769</u>)
融資活動之現金流量		
短期借款增加	7,920,746	2,467,037
應付短期票券(減少)增加	(3,606,346)	2,297,969
應付關係企業款項(減少)增加	(157,728)	520,777
長期負債減少	(2,230,828)	(1,293,320)
存入保證金增加(減少)	5,496	(14,685)
其他負債(減少)增加	(47,668)	11,257
現金增資	147,700	-
少數股權減少	(<u>1,547,543</u>)	(<u>87,991</u>)
融資活動之淨現金流入	<u>483,829</u>	<u>3,901,044</u>
匯率影響數	(<u>222,473</u>)	<u>635,962</u>

(接次頁)

(承前頁)

	一〇〇年 第一季	九十九年 第一季
現金及約當現金(減少)增加數	(\$ 2,167,964)	\$ 4,151,713
期初現金及約當現金餘額	<u>26,256,123</u>	<u>21,141,998</u>
期末現金及約當現金餘額	<u>\$ 24,088,159</u>	<u>\$ 25,293,711</u>
現金流量資訊之補充揭露		
本期支付利息	\$ 211,384	\$ 162,875
減：資本化利息	<u>22,295</u>	<u>12,454</u>
不含資本化利息之本期支付利息	<u>\$ 189,089</u>	<u>\$ 150,421</u>
支付所得稅	<u>\$ 215,034</u>	<u>\$ 20,328</u>
不影響現金流量之融資活動		
一年內到期之長期負債	<u>\$ 5,243,574</u>	<u>\$ 11,522,821</u>

後附之附註係本合併財務報表之一部分。

(參閱勤業眾信聯合會計師事務所民國一〇〇年四月二十一日會計師核閱報告)

董事長：徐旭東

經理人：席家宜

會計主管：楊山本

遠東新世紀股份有限公司及其子公司
(原遠東紡織股份有限公司及其子公司)
合併財務報表附註及附表
民國一〇〇及九十九年第一季
(僅經核閱，未依一般公認審計準則查核)
(除另予註明者外，金額係以新台幣仟元為單位)

一、重要會計政策之彙總說明

本合併財務報表係依照證券發行人財務報告編製準則及行政院金融監督管理委員會九十六年十一月十五日金管證六字第 0960064020 號令暨一般公認會計原則編製。依照前述準則、法令及原則編製合併財務報表時，對於備抵呆帳、存貨跌價損失、固定及出租資產折舊、資產減損損失、資產除役義務、保固責任準備、所得稅、退休金、員工紅利及董監酬勞費用等之提列，必須使用合理之估計金額，因估計涉及判斷，與實際結果可能有所差異。除附註一所列示之會計政策及附註三所述之會計變動外，母公司及子公司一〇〇及九十九年第一季所採用之會計政策與九十九及九十八年度合併財務報表相同。

重要會計政策彙總說明如下：

合併概況

母公司直接或間接持有被投資公司有表決權之股份超過百分之五十者，或持股雖未達百分之五十但對該被投資公司有控制能力，即構成母子關係。母公司編製合併財務報表時，已將所有子公司納入。年度中取得子公司多數股權時，自取得對子公司之控制能力之日起，開始將子公司之收入及費用編入合併財務報表。母公司應於喪失子公司之控制能力之日起，終止將子公司之收益及費損編入合併財務報表。

編製合併財務報表時，母子公司間重要之交易及其餘額均予以銷除。

子公司遠傳電信公司及和信電訊公司為整合雙方營業資源及提升經營效益，已於九十八年二月二十六日經雙方之董事會決議通過簡易合併案，以遠傳電信公司為存續公司，和信電訊公司為消滅公司，該

合併案已於九十八年八月二十八日取得國家通訊傳播委員會之核准，合併基準日為九十九年一月一日，並於九十九年一月十八日獲經濟部核准辦理變更登記。

母公司於九十九年二月向關係企業東聯化學公司購入子公司遠東石化（控股）公司股票 42,347 股，總金額為 659,422.5 仟元，因此子公司持股比例由 87.07% 上升為 100%。

為佈局數位匯流時代，子公司遠傳電信公司透過集團整合方式促成行動網路與固定網路之服務內容合作，以期提供給消費者更完整的電信服務內容，並達成營運成本上之長期綜效，由子公司遠新資通公司於九十九年六月二十五日經董事會決議以每股 10.93 元公開收購新世紀資通公司普通股股份，於九十九年八月十六日公開收購期間屆滿時，遠新資通公司透過公開收購取得新世紀資通公司普通股 1,762,945 仟股，其中包含以 6,314,615 仟元向關係企業取得之股數計 577,732 仟股（包含遠通投資股份有限公司 312,221 仟股、遠鼎投資股份有限公司 100,694 仟股、德勤投資股份有限公司 63,000 仟股、百鼎投資股份有限公司 24,386 仟股、新勤股份有限公司 16,822 仟股、遠鼎股份有限公司 16,337 仟股、百揚投資股份有限公司 11,251 仟股、穩靜企業股份有限公司 10,945 仟股、裕通投資股份有限公司 8,800 仟股、遠銀國際租賃股份有限公司 8,000 仟股、遠東新世紀股份有限公司 2,605 仟股、亞洲投資股份有限公司 2,605 仟股及裕鼎實業股份有限公司 66 仟股）。

透過上述公開收購及加計遠傳電信公司原已持有之 695,096 仟股後，遠傳電信公司及遠新資通公司合計持有新世紀資通公司已發行股份總數之 94.56%，因而自該日起，新世紀資通公司及其子公司之收入及費用併入母公司合併財務報表。

另遠傳電信公司經由九十九年八月三十一日之董事會決議通過擬透過兩階段併購新世紀資通公司。第一階段先由遠新資通公司與新世紀資通公司依據企業併購法第二十九條規定進行股份轉換，換股比例為 1：1，本換股案業已於九十九年十月五日分別經遠新資通公司及新世紀資通公司之股東臨時會決議通過，且以一〇〇年一月十七日為股份轉換基準日。經此股份轉換後，新世紀資通公司遂成為遠新資通公

司百分之百持有之子公司，遠新資通公司之已發行股數，則由原 1,500,100 仟股增加為 2,336,604 仟股，其中遠傳電信公司持有 2,195,196 仟股，佔遠新資通公司已發行股數之 93.95%。第二階段由子公司遠傳電信公司與遠新資通公司進行現金合併，合併基準日為一〇〇年三月一日，合併對價為每股 10.93 元，其中包含以 991,222 仟元向關係人取得之股數計 90,688 仟股（包含德勤投資股份有限公司 64,225 仟股、遠銀國際租賃股份有限公司 17,436 仟股、裕通投資股份有限公司 9,019 仟股及其他 8 仟股），以子公司遠傳電信公司為存續公司，遠新資通公司為消滅公司，新世紀資通公司則成為子公司遠傳電信公司持股百分之百之子公司，上述兩階段併購案並已於九十九年十二月二十九日經國家通訊傳播委員會核准在案。

一〇〇年第一季母公司及子公司之投資關係、持股比例及子公司之主要營業項目請詳附表一及二。

列入合併財務報表之子公司中，除一〇〇年第一季之母公司、遠傳電信公司、新世紀資通公司、全虹企業公司、德誼數位公司、霖源公司及九十九年第一季母公司、遠傳電信公司、全虹企業公司外，其餘非重要子公司之財務報表未經會計師核閱，而係依據各該子公司同期間未經會計師核閱之財務報表計算，其一〇〇年及九十九年三月三十一日之資產總額分別為 173,203,489 仟元及 156,590,958 仟元，佔合併資產總額之 57.10%及 56.45%，其負債總額分別為 65,258,055 仟元及 64,071,130 仟元，佔合併負債總額之 44.35%及 48.04%；一〇〇及九十九年第一季之營業收入淨額分別為 25,131,320 仟元及 18,195,980 仟元，佔合併營業收入淨額之 43.38%及 40.90%。

合併子公司之財務報表其功能性貨幣非為新台幣時，於編製合併財務報表時，將資產及負債科目依期末匯率換算、股本按歷史匯率換算及損益科目按各該期間平均匯率換算為新台幣後予以合併。

科目重分類

九十九年第一季合併財務報表若干科目已予重新分類，俾配合一〇〇年第一季合併財務報表之表達方式。

二、擬制性財務資訊

假設母子公司於九十九年一月一日即取得新世紀資通公司及德誼數位公司多數股權，母子公司九十九年第一季經營績效之擬制性補充資訊列示如下：

單位：除每股盈餘為新台幣元外，餘係仟元

	<u>九十九年第一季</u>
營業收入	\$ 46,448,109
合併稅前利益	4,288,830
合併總純益	3,656,554
稅後基本每股盈餘	0.41

上述之經營績效之擬制性補充資訊係僅供參考，並非全然表示倘母子公司於九十九年一月一日即取得新世紀資通公司及德誼數位公司多數股權之經營成果，亦非全然表示未來之經營成果。

三、會計變動之理由及其影響

金融商品之會計處理

母子公司自一〇〇年一月一日起採用新修訂之財務會計準則公報第三十四號「金融商品之會計處理準則」。主要之修訂包括(一)將應收租賃款之減損納入公報適用範圍；(二)修訂保險相關合約之會計準則適用規範；(三)將原始產生之放款及應收款納入公報適用範圍；(四)增訂以攤銷後成本衡量之金融資產於債務困難修改條款時之減損規範；及(五)債務條款修改時債務人之會計處理。此項會計變動，並未對一〇〇年第一季屬於母公司之合併總純益及每股盈餘產生重大影響。

營運部門資訊之揭露

母子公司自一〇〇年一月一日起，採用新發布之財務會計準則公報第四十一號「營運部門資訊之揭露」。該公報之規定係以管理階層制定營運事項決策時所使用之企業組成部分相關資訊為基礎，營運部門之辨識則以主要營運決策者定期複核用以分配資源予部門與評量績效之內部報告為基礎。該公報係取代財務會計準則公報第二十號「部門別財務資訊之揭露」，採用該公報僅對母子公司部門別資訊之報導方式產生改變，母子公司亦配合重編九十九年第一季之部門資訊。

折舊方法暨耐用年限變更

母公司經行政院金融監督管理委員會金管證審字第 1000001624 號函核准，自一〇〇年一月一日起固定資產折舊方式由原定率遞減法變更為直線法暨主要設備耐用年限由原七至十五年變更為十五年。此項會計變動使一〇〇年第一季屬於母公司之合併總純益增加 28,707 仟元，稅後基本每股盈餘增加 0.006 元。

四、現金及約當現金

	<u>一〇〇年 三月三十一日</u>	<u>九十九年 三月三十一日</u>
現金		
庫存現金及零用金	\$ 23,513	\$ 23,361
活期及支票存款	10,619,472	8,745,376
定期存款，年利率一〇〇年 0.10%-3.15%，九十九年 0.14%-7.80%	<u>12,543,801</u>	<u>10,951,004</u>
	<u>23,186,786</u>	<u>19,719,741</u>
約當現金		
附賣回商業本票，年收益率 一〇〇年 0.53%-0.57%， 九十九年 0.18%-0.26%	264,777	5,382,854
附賣回債券，年收益率一〇 〇年 0.30%-0.55%，九十 九年 0.18%-0.20%	<u>319,832</u>	<u>140,007</u>
	<u>584,609</u>	<u>5,522,861</u>
全權委託投資帳戶		
—活期存款	277,164	21,409
—定期存款，年收益率一〇 〇年 0.75%-0.80%，九十 九年 0.45%-0.52%	<u>39,600</u>	<u>29,700</u>
	<u>316,764</u>	<u>51,109</u>
	<u>\$ 24,088,159</u>	<u>\$ 25,293,711</u>

截至一〇〇年及九十九年三月三十一日止，國外存款之相關資訊如下：

<u>存款地點及原幣金額</u>	<u>一〇〇年 三月三十一日</u>	<u>九十九年 三月三十一日</u>
比利時（一〇〇年：美金 824 仟元，九十九年：美金 1,205 仟元）	\$ 24,226	\$ 38,319
中國－香港（一〇〇年：美金 1 仟元，九十九年：美金 1 仟元）	29	32
中國－香港（一〇〇年：港幣 14,277 仟元）	53,924	-
美國－紐約（一〇〇年：美金 9 仟元，九十九年：美金 2,334 仟元）	<u>252</u>	<u>74,056</u>
	<u>\$ 78,431</u>	<u>\$112,407</u>

五、公平價值變動列入損益之金融商品－流動

母子公司分類為交易目的之金融商品相關資訊如下：

<u>交易目的之金融資產</u>	<u>一〇〇年 三月三十一日</u>	<u>九十九年 三月三十一日</u>
上市（櫃）公司股票	\$ 1,185,355	\$ 651,639
基金受益憑證	700,796	706,688
棉花期貨保證金	15,392	32,452
交換公司債收回權	-	750
	<u>\$ 1,901,543</u>	<u>\$ 1,391,529</u>
<u>交易目的之金融負債</u>		
遠期外匯合約	\$ 20,053	\$ 3,482
交換公司債交換權	13,137	-
交換公司債賣回權	-	39,500
	<u>\$ 33,190</u>	<u>\$ 42,982</u>

除子公司遠鼎投資公司、遠傳電信公司及遠通投資公司分別與亞東證券投資管理顧問公司（受託人）簽訂全權委託資產管理契約外，一〇〇年度新世紀資通公司及其子公司亦分別與亞東、復華、永豐、保德信、日盛及元大等六家簽訂全權委託資產管理契約。截至一〇〇及九十九年三月底止，各子公司全權委託受託人投資管理之資金分別計 1,750,000 仟元及 1,100,000 仟元，投資項目除均要求為關係企業股

票以外之標的外，遠傳電信公司並要求受託人不得投資於國內電信同業（中華電信股份有限公司除外）及其相關之衍生性商品。截至一〇〇及九十九年三月底止，保管於全權委託帳戶之銀行存款分別為316,764仟元及51,109仟元，帳列現金及約當現金（請參閱附註四）。

母公司於九十九年第一季從事棉花期貨交易；一〇〇及九十九年第一季從事遠期外匯交易之目的，主要係為規避原棉價格及應收帳款匯率波動所產生之風險。母公司之原棉價格財務避險策略係以達成規避大部分市場價格風險為目的；應收帳款財務避險策略係以達成規避大部分市場匯率風險為目的，惟因相關交易文件未能符合避險會計規定之要求，故於會計處理上依規定分類為交易目的。

母公司截至九十九年三月底，尚未到期之棉花期貨合約如下：

	期 貨 月 份	口 數	合 約 金 額 (仟 元)
<u>九十九年三月底</u>			
棉花期貨合約	2010年5月	10	USD 349 /NTD 11,155

另母公司於一〇〇及九十九年第一季從事賣出選擇權交易及非避險性質遠期外匯交易之目的，主要係為賺取權利金及匯率變動之差價。

母公司於一〇〇及九十九年三月底並未有未平倉之選擇權合約。

母公司於一〇〇及九十九年三月底尚未到期之遠期外匯合約如下：

	幣 別	到 期 期 間	合 約 金 額 (仟 元)
<u>一〇〇年三月底</u>			
賣出遠期外匯	歐元兌美元	2011/4/28-2011/6/29	EUR 7,000 /USD 9,513
賣出遠期外匯	美元兌新台幣	2011/4/8-2011/6/15	USD 15,200 /NTD 439,522
<u>九十九年三月底</u>			
賣出遠期外匯	歐元兌美元	2010/6/29-2010/7/29	EUR 7,000 /USD 9,371
賣出遠期外匯	美元兌新台幣	2010/4/6-2010/7/8	USD 43,800 /NTD 1,391,225

子公司百慕達遠東投資公司一〇〇及九十九年第一季從事遠期外匯交易之目的，除因百慕達遠東投資公司用以規避外幣負債之匯率風險外，主要係於九十九年第一季受關係企業武漢遠紡新材料公司所委託，以規避外幣投資之匯率風險。

截至一〇〇年三月底止，子公司百慕達遠東投資公司並未有未到期之遠期外匯合約；截至九十九年三月底止，子公司百慕達遠東投資公司持有尚未到期之遠期外匯合約列示如下：

	幣	別	到	期	期	間	合	約	金	額	(仟	元)
九十九年三月底														
賣出遠期外匯	美元	兌	加	幣	2010/4/23		USD	1,000	/	CAD		1,012		

子公司亞東石化公司九十九年第一季從事遠期外匯交易之目的，主要係規避外幣資產、負債之匯率風險。截至九十九年三月底止，亞東石化公司並未有尚未到期之遠期外匯合約。

子公司新世紀資通公司一〇〇年第一季從事遠期外匯交易合約係為規避外幣資產匯率波動之風險，因匯率變動產生損益大致會與被避險項目之損益相抵銷，故預期不致發生重大之市場風險。

母公司對於九十六年度所發行之交換公司債，將嵌入式衍生性金融商品與主債務商品分別認列，並將該嵌入式選擇權等分類為以公平價值衡量且公平價值變動認列為損益之金融資產及負債。

母子公司於一〇〇及九十九年第一季因從交易目的金融資產所產生之淨損分別為 51,586 仟元及 836 仟元。另一〇〇及九十九年第一季因交易目的之金融負債所產生之淨(損)益分別為(3,107)仟元及 21,266 仟元。

六、備供出售金融資產

	一〇〇年 三月三十一日	九十九年 三月三十一日
流 動		
私募基金－受益憑證	\$ 1,679,299	\$ 515,521
開放型基金－受益憑證	1,119,043	2,251,829
上市(櫃)公司股票	<u>447,169</u>	<u>586,631</u>
	<u>\$ 3,245,511</u>	<u>\$ 3,353,981</u>
非 流 動		
上市(櫃)公司股票	\$ 3,033,909	\$ 2,232,592
上市公司私募股票(附註十一)	<u>1,221,395</u>	<u>-</u>
	<u>\$ 4,255,304</u>	<u>\$ 2,232,592</u>

七、無活絡市場之債券投資

	一〇〇年 三月三十一日	九十九年 三月三十一日
非流動		
可轉換公司債投資—		
Bockhold N.V.	<u>\$258,903</u>	<u>\$293,454</u>

子公司遠通投資公司於九十八年二月二十六日投資 Bockhold N.V. 所發行之可轉換公司債，發行總額歐元 6,670 仟元，到期日為一〇三年二月二十六日，票面利率為 7.5%，每半年計付息一次，發行滿三年之後，得依據轉換比例轉換成 933 股之 Bockhold N.V. 普通股，其中主債務合約帳入無活絡市場之債券投資。

八、存貨—淨額

	一〇〇年 三月三十一日	九十九年 三月三十一日
商 品	\$ 2,125,925	\$ 1,395,281
製 成 品	6,108,156	4,104,340
在 製 品	2,469,331	1,815,701
原 料	8,135,235	6,505,609
物 料	<u>621,052</u>	<u>1,105,425</u>
	<u>\$19,459,699</u>	<u>\$14,926,356</u>

一〇〇年及九十九年三月三十一日之備抵存貨跌價損失分別為 668,522 仟元及 609,742 仟元。

一〇〇及九十九年第一季與存貨相關之銷貨成本分別為 35,410,444 仟元及 26,732,605 仟元。一〇〇及九十九年第一季之銷貨成本包括存貨淨變現價值回升利益 32,674 仟元及 74,409 仟元，存貨淨變現價值回升利益係因存貨於特定市場之銷售價格上揚所致。

九、待建土地

	面 積 (平方公尺)	一〇〇年 三月三十一日	九十九年 三月三十一日
台中西屯廣明段 201 等地號	12,036	\$ 411,659	\$ 411,629
台北大直北安段 877 等地號	472	125,099	125,099
B5 信義段	199	75,555	75,555
台北仁愛段 732 等地號	19	<u>7,730</u>	<u>7,730</u>
		<u>\$ 620,043</u>	<u>\$ 620,013</u>

十、在建工程－減預收工程款後淨額、預收房地款及遞延行銷費用

子公司遠揚建設公司一〇〇及九十九年三月底之在建工程、預收房地款及遞延行銷費用（帳列其他流動資產）如下：

	估計工程	估計工程	在 建 工 程				遞 延	預收房地款	比例	完工
	總 價	總 成 本	營建用地	營建工程成本	工程利益	合 計	行銷費用			
<u>一〇〇年三月三十一日</u>										
<u>全部完工法</u>										
板橋新板段9地號(中本)	\$ -	\$ -	\$ 738,051	\$ 845,196	\$ -	\$ 1,583,247	\$ -	\$ -	-	101
<u>完工比例法</u>										
遠揚加州	9,116,210	5,216,680	<u>1,306,495</u>	<u>152,727</u>	<u>2,241,845</u>	<u>3,701,067</u>	<u>21,396</u>	<u>1,342,128</u>	77	100
合 計			<u>\$ 2,044,546</u>	<u>\$ 997,923</u>	<u>\$ 2,241,845</u>	<u>\$ 5,284,314</u>	<u>\$ 21,396</u>	<u>\$ 1,342,128</u>		
<u>九十九年三月三十一日</u>										
<u>全部完工法</u>										
遠揚加州	-	-	\$ 404,040	\$ 97,815	\$ -	\$ 501,855	\$ 252,832	\$ 739,232	-	100
板橋新板段9地號(中本)	-	-	<u>710,554</u>	<u>450,704</u>	-	<u>1,161,258</u>	-	-	-	101
小 計			<u>1,114,594</u>	<u>548,519</u>	-	<u>1,663,113</u>	<u>252,832</u>	<u>739,232</u>		
<u>完工比例法</u>										
板信總行	2,441,844	2,219,150	-	<u>24,808</u>	<u>202,668</u>	<u>227,476</u>	-	<u>700,172</u>	91	99
合 計			<u>\$ 1,114,594</u>	<u>\$ 573,327</u>	<u>\$ 202,668</u>	<u>\$ 1,890,589</u>	<u>\$ 252,832</u>	<u>\$ 1,439,404</u>		

板橋新板段9地號(板橋中本案)土地係子公司遠揚建設公司與遠東百貨公司採合建分屋模式共同進行開發，以雙方之土地持份(遠揚建設公司36.07%、遠東百貨公司63.93%)為分配基礎。

一〇〇及九十九年第一季利息資本化金額分別為7,556仟元及8,711仟元，利息資本化利率分別為1.4316-1.59%及0.6384-1.4532%。

子公司遠揚營造工程公司一〇〇及九十九年三月底之在建工程減預收工程款後淨額如下：

工 程 名 稱	工 程 總 價	估計工程	在 建 工 程	預收工程款	完 工 比 例 %	預計完 工 年 度	已認列累積
		總 成 本					工 程 利 益 (損 失)
<u>一〇〇年</u>							
<u>三月三十一日</u>							
<u>(一)完工比例法</u>							
民意營區(一)	\$ 395,368	\$ 406,531	\$ 395,448	\$ 390,540	-	100	(\$ 11,163)
民意營區(二)	484,010	498,016	485,674	481,175	-	100	(14,006)
中 本	2,568,919	2,618,919	1,891,061	1,056,418	66	101	(50,000)
中本(二)	1,706,781	1,706,781	137,867	109,115	3	101	-
高雄捷運	7,921,849	7,105,296	7,907,784	7,658,624	99	100	808,387
板信總行	3,687,619	3,458,324	2,243,178	2,156,162	95	100	217,830
遠揚加州	2,914,631	2,798,046	2,191,313	-	77	100	37,964
板橋通訊園區	235,524	234,445	225,118	-	96	100	361
亞技停車場	166,667	162,000	160,609	149,979	96	100	4,480
五揚 C904B	3,279,048	3,084,319	983,957	919,814	30	101	58,419
五揚 C905	2,723,810	2,647,055	<u>692,048</u>	<u>637,145</u>	25	101	<u>19,189</u>
			<u>17,314,057</u>	<u>13,558,972</u>			<u>1,071,461</u>
<u>(二)全部完工法</u>							
新竹巨城	-	-	28,712	-	-	100	-
高港 CM01	-	-	2,694	-	-	105	-
什 項	-	-	<u>2,052</u>	-	-	100	-
			<u>33,458</u>	-			-
			<u>17,347,515</u>	<u>\$ 13,558,972</u>			<u>\$ 1,071,461</u>
			<u>\$ 3,788,543</u>				

(接次頁)

(承前頁)

工程名稱	工程總價	估計工程		預收工程款	完工比例%	預計完工年度	已認列累積工程利益(損失)
		總成本	在建工程				
九十九年							
三月三十一日							
(一)完工比例法							
民意營區(一)	\$ 395,368	\$ 406,531	\$ 395,368	\$ 390,540	-	99	(\$ 11,163)
民意營區(二)	484,010	498,016	485,674	481,175	-	99	(14,006)
板信總行	3,687,619	3,458,324	3,348,520	2,148,947	91	99	208,659
板信裝修	1,701,724	1,605,249	1,069,546	729,107	63	99	60,779
中 本	2,568,919	2,618,919	1,062,511	514,932	35	101	(50,000)
高雄捷運	7,921,849	7,105,296	7,896,851	7,652,433	99	99	808,387
南科台電	894,138	1,002,225	819,041	794,945	92	99	(108,087)
中龍儲料	314,931	321,298	313,231	288,821	99	99	(6,367)
中龍爐區	501,908	501,189	499,273	441,794	99	99	712
遠揚加州	2,965,929	2,798,046	832,346	-	30	100	-
遠東通訊園區	234,286	223,500	199,037	-	85	99	3,199
			<u>16,921,398</u>	<u>13,442,694</u>			<u>892,113</u>
(二)全部完工法							
花 博	-	-	75,226	-	-	99	-
亞技停車場	-	-	27,440	16,667	-	100	-
五揚 C904B	-	-	1,428	-	-	101	-
五揚 C905	-	-	468	-	-	101	-
五揚 C908	-	-	418	-	-	101	-
什 項	-	-	4,003	2,679	-	99	-
			<u>108,983</u>	<u>19,346</u>			-
			<u>17,030,381</u>	<u>\$ 13,462,040</u>			<u>\$ 892,113</u>
			<u>\$ 3,568,341</u>				

十一、以成本衡量之金融資產－非流動

	一〇〇年三月三十一日		九十九年三月三十一日	
	金 額	持股%	金 額	持股%
上市公司股票				
遠東國際商業銀行	\$ -		\$ 1,286,376	5
未上市及未上櫃公司股票				
裕元投資公司	637,577	19	637,577	19
Bockhold N. V.	223,533	13	223,533	13
Alberta & Orient Glycol Company Ltd.	95,090	25	129,934	25
高雄捷運公司	140,292	5	107,341	2
漢通創業投資公司	104,714	7	104,714	7
中南紡織公司	81,405	5	81,405	5
Nippon Parison Co.	64,088	10	69,323	10
大中票券金融公司	30,669	1	32,315	1
億東纖維公司	28,519	4	28,519	4
亞利預鑄工業公司	25,142	16	25,142	16
台灣證券交易所公司	22,493	-	22,493	-

(接次頁)

(承前頁)

	一〇〇年三月三十一日		九十九年三月三十一日	
	金	額 持股%	金	額 持股%
亞利通運公司	\$	16,240 10	\$	16,240 10
全球創業投資公司		14,000 1		14,000 1
鼎漢國際工程顧問公司		13,729 18		13,729 18
海外投資顧問公司		10,000 1		10,000 1
威寶電信公司		8,400 -		8,400 -
其他公司		33,060 -		28,677 -
		<u>1,548,951</u>		<u>1,553,342</u>
基 金				
國內私募基金		-		150,000
可轉換公司債轉換權				
— Bockhold N. V.		7,895		7,895
合 計		<u>\$ 1,556,846</u>		<u>\$ 2,997,613</u>

母子公司所持有之上述股票、私募基金及可轉換公司債轉換權投資，因無活絡市場公開報價且其公平價值無法可靠衡量，故以成本衡量。

對 Alberta & Orient Glycol Company Ltd. 有表決權股份雖達百分之二十，但對該被投資公司未具有重大影響力，故以成本衡量。

子公司百慕達遠東投資公司投資之 Kai Yuang Trust Fund 已於九十九年第一季清算完畢且退回投資款，並認列 104,675 仟元處分利益。

子公司遠揚營造工程公司及新世紀資通公司投資於高雄捷運公司係政府鼓勵 BOT 特許公司之法人股東，依 (87) 基秘字第 150 號解釋函令，特許公司俟特許期間屆滿時各項資產須無條件移轉予政府，該特許公司即告消滅，故此項投資應於特許期間內攤銷完畢。高雄捷運公司自九十年十月底開始動工興建，特許期間至一二六年十月底止，共計三十六年，並已於九十七年四月正式營運，故應將此投資自九十七年四月起分二十九年七個月攤銷。

子公司遠鼎投資公司及開元國際投資公司所持有之上市公司遠東國際商業銀行之私募普通股，依證券交易法第四十三條之八規定受轉讓之限制。於九十八年底因無法可靠衡量其公平價值，故分類為以成本衡量之金融資產－非流動，後續因已能可靠衡量股票受限制對公平價值之影響，故已於九十九年底將其轉列為備供出售金融資產－非流動。

十二、採權益法之長期股權投資

	一〇〇年三月三十一日		九十九年三月三十一日	
	金 額	持 股 %	金 額	持 股 %
上市公司				
亞洲水泥公司	\$ 15,350,141	25	\$ 14,032,783	24
遠東百貨公司	4,939,930	19	4,516,147	19
東聯化學公司	3,519,553	23	3,149,585	23
宏遠興業公司	856,212	27	882,071	27
	<u>24,665,836</u>		<u>22,580,586</u>	
未上市及未上櫃公司				
亞東證券公司	5,082,411	46	4,860,750	46
遠鼎公司	4,398,537	50	4,111,544	50
太平洋流通投資公司	3,309,527	40	2,761,416	40
遠銀國際租賃公司	2,065,378	34	2,010,919	34
亞東工業氣體公司	1,277,340	35	1,170,725	35
大聚化學纖維公司	463,379	42	425,077	42
遠鼎租賃公司	378,314	46	360,345	46
九龍英泥公司	349,268	49	381,280	49
裕鼎實業公司	341,347	29	321,559	29
科德寶遠東公司	319,549	30	290,363	30
遠東新世紀信息技術（北 京）公司	152,330	30	-	-
裕民貿易公司	94,086	46	70,265	46
馬來西亞製衣公司	53,790	38	45,759	38
亞東電子商務公司	40,000	20	-	-
鼎鼎大飯店公司	31,054	19	28,734	19
Com 2B Corporation	25,695	20	27,863	20
屏訊科技公司	22,527	40	29,212	40
鼎鼎聯合行銷公司	3,261	20	39,992	15
新世紀資通公司	-	-	10,171,085	43
Far Eastern International Garments	(27,325)	41	(27,672)	41
Cemtex Apparel Inc.	(6,245)	50	(5,068)	50
	<u>18,374,223</u>		<u>27,074,148</u>	
加：長期股權投資貸餘沖轉應收 款	<u>33,570</u>		<u>32,740</u>	
	<u>\$ 43,073,629</u>		<u>\$ 49,687,474</u>	

一〇〇年第一季對遠東百貨公司、鼎鼎大飯店公司及亞東電子商務公司；九十九年第一季對遠東百貨公司、鼎鼎大飯店公司及鼎鼎聯合行銷公司有表決權股份雖未達百分之二十，但對各該被投資公司有重大影響力，故採用權益法評價。

由於母子公司擬繼續支持 Far Eastern International Garments 及 Cemtex Apparel Inc.之營運，致使長期股權投資帳面金額產生貸方餘額（帳列其他負債－其他項下）。

子公司遠鼎投資公司、遠通投資公司、開元國際投資公司及鼎元國際投資公司於九十九年度購入亞洲水泥公司股票共計 22,067 仟股，總金額為 676,173 仟元，因此持股比例由 23.85% 上升為 24.58%。另子公司遠鼎投資公司、遠通投資公司及開元國際投資公司於一〇〇年第一季購入亞洲水泥公司股票共計 4,431 仟股，總金額為 139,812 仟元，因此持股比例由 24.58% 上升為 24.73%。

子公司遠鼎投資公司及開元國際投資公司於九十九年度出售東聯化學公司股票共計 320 仟股，處分總價款為 9,241 仟元；子公司鼎元國際投資公司於九十九年度購入東聯化學公司股票 230 仟股，總金額為 5,780 仟元，因此持股比例由 22.74% 下降為 22.73%。另子公司遠鼎投資公司於一〇〇年第一季購入東聯化學公司股票 300 仟股，總金額為 12,287 仟元，因此持股比例由 22.73% 上升為 22.77%。

子公司遠通投資公司、開元國際投資公司及鼎元國際投資公司於九十九年度購入遠東百貨公司股票共計 11,869 仟股，總金額為 363,048 仟元，因此持股比例由 18.04% 上升為 19.01%。子公司遠通投資公司於一〇〇年第一季購入遠東百貨公司股票共計 490 仟股，總金額為 21,326 仟元；另子公司開元國際投資公司及鼎元國際投資公司於一〇〇年第一季出售遠東百貨公司股票共計 5,698 仟股，處分總價款為 256,332 仟元，因此持股比例由 19.01% 下降為 18.60%。

子公司鼎元國際投資公司於一〇〇及九十九年第一季分別購入宏遠興業公司股票 122 仟股及 17 仟股，總金額分別為 944 仟元及 97 仟元，因此持股比例由 27.07% 上升為 27.09%。

為簡化投資架構，子公司遠鼎投資公司於九十九年第一季出售所持有全數聯洋石化（控股）公司股份共 20 仟股予關係企業東聯化學公司，處分總價款 645,047 仟元。

鼎鼎聯合行銷公司為充分發揮專業分工及業務獨立經營之效能，故於九十九年十二月三十一日經其股東臨時會決議將其電子商務事業淨資產 200,000 仟元分割讓與其持股 100%之子公司亞東電子商務公司，同時進行減資 200,000 仟元，並由亞東電子商務公司發行 20,000 仟股予鼎鼎聯合行銷公司原有股東做為分割之對價，另於同日經鼎鼎聯合行銷公司之董事會決議通過以一〇〇年三月三十一日為分割暨減資基準日，分割後子公司遠傳電信公司及其子公司分別持有鼎鼎聯合行銷公司及亞東電子商務公司約 20%及 19.95%之股權。

子公司遠新資通公司於九十九年八月十六日公開收購期間屆滿時加計遠傳電信公司原已持有之股數已達新世紀資通公司已發行之股份總數之 94.56%，故自該日起，將新世紀資通公司及其子公司併入合併個體（詳附註一）。加計新世紀資通公司原持有鼎鼎聯合行銷公司之股份，母子公司合計對鼎鼎聯合行銷公司持股比例由 15%上升至 20%。

上述採權益法之長期股權投資及其相關之投資損益，除所有上市公司及新世紀資通公司係依該等被投資公司同期間經會計師核閱之財務報表計算，惟其亞洲水泥公司、遠東百貨公司、東聯化學公司、宏遠興業公司及新世紀資通公司因部分被投資公司財務報表未經核閱，經會計師出具保留式核閱報告。前述未經核閱之長期股權投資加計母子公司其餘未經會計師核閱之長期股權投資餘額一〇〇年及九十九年三月三十一日分別為 37,979,234 仟元及 34,935,810 仟元；其一〇〇及九十九第一季投資淨益加計母子公司其餘未經會計師核閱之長期股權投資淨益分別為 509,467 仟元及 306,686 仟元。

採權益法計價之長期股權投資，市價相關資料彙總如下：

	一〇〇年 三月三十一日	九十九年 三月三十一日
上市公司股票	<u>\$44,453,168</u>	<u>\$34,229,951</u>

投資成本與股權淨值間差額，係因商譽及非攤銷性資產而發生者，一〇〇及九十九年第一季變動情形如下，惟攤銷性資產因母子公司於九十九年八月十六日取得新世紀資通公司之控制力，故業已全數沖銷。

	期 初 餘 額	本 期 增 加	本 期 減 少	期 末 餘 額
一〇〇年第一季				
商 譽	\$ 690,706	\$ 187,259	\$ 33,589	\$ 844,376
九十九年第一季				
商 譽	\$ 586,438	\$ 196,807	\$ 217	\$ 783,028
攤銷性資產	867,535	12,364	35,846	844,053
	<u>\$ 1,453,973</u>	<u>\$ 209,171</u>	<u>\$ 36,063</u>	<u>\$ 1,627,081</u>

十三、持有至到期日金融資產－非流動

	一 〇 〇 年 三 月 三 十 一 日	九 十 九 年 三 月 三 十 一 日
債券投資		
亞洲水泥公司	<u>\$199,692</u>	<u>\$199,592</u>

子公司遠傳電信公司於九十八年九月以 199,540 仟元（面額計 200,000 仟元）購買亞洲水泥公司五年期公司債，其有效利率及票面利率分別為 2.004% 及 1.95%，每年九月二十二日付息。

十四、固定資產

累積折舊之明細如下：

	一 〇 〇 年 三 月 三 十 一 日	九 十 九 年 三 月 三 十 一 日
成 本		
房屋及建築	\$ 8,598,632	\$ 7,364,361
機器及設備	63,259,659	59,380,165
電信設備	97,648,240	81,909,446
電腦設備	18,723,360	14,772,449
租賃權益改良	2,428,296	1,496,893
營運及其他設備	6,134,127	4,473,591
	<u>196,792,314</u>	<u>169,396,905</u>
重估增值		
房屋及建築	212,253	213,130
機器及設備	165,331	165,583
營運及其他設備	5,081	5,081
	<u>382,665</u>	<u>383,794</u>
累積折舊合計	<u>\$197,174,979</u>	<u>\$169,780,699</u>

累計減損之明細如下：

	一〇〇年 三月三十一日	九十九年 三月三十一日
土地	\$ 96,557	\$ -
房屋及建築	137,344	38,626
機器及設備	3,089,834	2,532,285
電信設備	2,186,690	-
電腦設備	186,035	-
租賃權益改良	24,686	-
營運及其他設備	<u>21,643</u>	<u>372</u>
累計減損合計	<u>\$ 5,742,789</u>	<u>\$ 2,571,283</u>

母公司依有關法令規定，對固定資產及出租資產，於七十二年辦理土地以外資產重估，另於八十三年辦理土地重估。一方面以重估增值增加固定資產及出租資產，另一方面分別增加土地增值稅準備及未實現重估增值。

母公司與亞洲水泥公司於七十八年三月三十一日將共有座落於敦化南路之土地（面積合計 10,729 平方公尺，各持分二分之一），設定三十年地上權（不含建造期間）予遠鼎公司，由遠鼎公司出資興建多用途之綜合大樓，遠鼎公司不支付地租，但須將其出資完成之大樓分別按 12%、12%、76% 之比例登記為母公司、亞洲水泥公司及遠鼎公司所共有，作為其使用土地之對價。上述地上權期滿時，由母公司及亞洲水泥公司依上述大樓帳面價值作價，共同買受遠鼎公司之持有大樓所有權之百分之七十六。

母公司於九十二年九月二日將投資事業部之不動產開發等相關業務之帳面價值（包括部分固定、非營業資產及農業用地等），以新設分割之方式，投資成立由母公司 100% 持股之遠東資源開發公司，前段所述地上權屆滿時，由母公司及亞洲水泥公司共同買受遠鼎公司持有大樓所有權之權利，亦一併移轉予遠東資源開發公司。

子公司遠東資源開發公司於九十六年底將位於桃園縣八德市永豐段九筆地號之土地設定三十五年地上權予財團法人徐有庠先生紀念基金會，收取權利金 228,571 仟元（帳列遞延盈益），並依地上權存續期間逐年轉列租金收入。

一〇〇及九十九年第一季利息資本化金額分別為 14,739 仟元及 3,743 仟元，資本化利率分別為 0.28%-1.34%及 0.55%-1.27%。

一〇〇及九十九年第一季固定資產之折舊費用分別為 3,652,187 仟元及 3,778,776 仟元。

十五、商譽及營業權

(一) 商 譽

係因合併或取得子公司多數股權時，因投資成本高於子公司股權淨值無法分析發生原因者列為商譽，其中主要為子公司遠傳電信公司因合併或取得子公司多數股權時產生。

子公司遠傳電信公司及其子公司依財務會計準則公報第三十五號「資產減損之會計處理準則」之規定，將產生現金流入之最小可辨認資產群組分別劃分如下：

為提升營運績效，積極整合電信資源，故依業務分別區分為九十九年度之行動通訊業務、通信器材銷售業務、公眾無線上網業務及綜合網路業務等四個獨立之現金產生單位及九十八年度之行動通訊業務、通信器材銷售業務及公眾無線上網業務等三個獨立之現金產生單位。

子公司遠傳電信公司及其子公司分別以九十九年及九十八年十二月三十一日為評估日，當日供上述公司營運使用之有形及無形資產帳面價值合計數分別為 71,937,671 仟元及 57,910,640 仟元。管理當局係按該等資產之使用價值評估其可回收金額，並考量其預期使用期間作為現金流量之評估依據，九十九年及九十八年十二月三十一日折現率分別為行動通訊業務 8.33%及 10.61%、通信器材銷售業務 9.71%及 10.42%、公眾無線上網業務則皆為 10.00%及綜合網路業務 5.94%。營業收入之估計係依據考量未來電信市場之產業發展及分析各業務種類預期成長趨勢，依據預期有效客戶數及銷售狀況，暨公司營運策略及目標等因素估列，管理當局相信可回收金額所依據之關鍵假設，其任何合理之可能變動將不致使其帳面價值超過可回收金額。茲將影響各業務可回收金額評估之主要關鍵假設及決定各主要關鍵假設數值之方法說明如下：

1. 預計各項業務成長率：

- (1) 行動電話語音服務：以過去各年度實際有效客戶數及使用分鐘數為依據，並考量未來市場發展狀況，作為預估未來服務收入的基礎。
- (2) 行動電話數據服務：係以過去年度行動電話數據服務營收占行動電話服務營收之比例為依據，並考量市場與需求變動之情形做為預估的基礎。
- (3) 通信器材銷售業務：通信器材銷售係以過去年度實際銷售量及銷售金額，並考慮整體通信器材銷售市場趨勢，以預估未來銷售成長情形。
- (4) 公眾無線上網業務：以目前公眾無線上網營運模式為依據，並考量整體公眾無線上網需求及產業趨勢，據以預估該業務未來營收成長情形。
- (5) 綜合網路業務：係以過去各年度實際有效客戶數及營業額為依據，並考量整體綜合網路市場趨勢，作為預估該市場成長情形之基礎。

2. EBITDA（未計利息、稅項、折舊及攤銷前電信服務利益）佔電信服務收入之預計比率：

係以過去 EBITDA 佔總營收之比率為依據，並考量未來各項收入、成本及費用變動因素，作為未來預估的基礎。管理當局相信可回收金額所依據之關鍵假設，其任何合理之可能變動將不致使帳面價值超過可回收金額，依上述關鍵假設計算之可回收金額與評估日供營運使用資產與商譽帳面價值比較，九十九年度尚無資產減損之情形，九十八年度已發生資產減損損失計 44,315 仟元帳列減損損失項下。另截至一〇〇年三月三十一日止，未有任何重大變動顯示商譽有減損之跡象。

(二) 營業權（帳列其他無形資產）

子公司遠傳電信公司及其子公司依照財務會計準則公報第二十五號「企業合併－購買法之會計處理」及第三十七號「無形資產之會計處理準則」規定，應衡量收購而取得淨資產之公平價值，依取

得情形分別評估符合規範標準且具重大性之無形資產的公平價值及耐用年限，子公司遠傳電信公司及其子公司於取得新世紀資通公司及德誼數位公司多數股權時，分別對其所屬現金產生單位辨認並單獨列示綜合網路營業及經銷關係。

十六、無形資產－特許執照費

	<u>一〇〇年第一季</u>	<u>九十九年第一季</u>
<u>成 本</u>	<u>\$ 10,169,000</u>	<u>\$ 10,169,000</u>
<u>累計攤銷</u>		
期初餘額	4,323,349	3,592,642
攤銷費用	<u>182,677</u>	<u>182,677</u>
期末餘額	<u>4,506,026</u>	<u>3,775,319</u>
期末淨額	<u>\$ 5,662,974</u>	<u>\$ 6,393,681</u>

十七、農業用地

	<u>一 〇 〇 年 三月三十一日</u>	<u>九 十 九 年 三月三十一日</u>
<u>成 本</u>	<u>\$232,121</u>	<u>\$232,121</u>
<u>重估增值</u>	<u>44,540</u>	<u>44,540</u>
	<u>\$276,661</u>	<u>\$276,661</u>

農業用地係暫以第三人名義為所有權登記，受託人已出具切結書或已辦理土地設定抵押於母公司。

十八、短期借款

	<u>一 〇 〇 年 三月三十一日</u>	<u>九 十 九 年 三月三十一日</u>
銀行信用借款，年利率一〇〇年 0.62%-5.35%；九十九年 0.52%-4.374%	\$ 27,080,341	\$ 21,162,336
銀行質抵押借款，年利率一〇〇 年 0.65%-5.60%；九十九年 0.58%-4.2%	3,556,880	4,074,781
銀行擔保借款，年利率一〇〇年 0.77%-3.88%；九十九年 1.15%-3.26%	<u>5,917,202</u>	<u>1,376,058</u>
	<u>\$ 36,554,423</u>	<u>\$ 26,613,175</u>

子公司遠揚建設公司於九十六年間以「板信雙子星花園廣場」住宅大樓興建安，向合作金庫商業銀行簽訂總額度為 1,000,000 仟元之興建房屋貸款合約，並於九十八年二月首次動撥，且已於九十八年十二月清償，改與板信商業銀行簽訂 430,000 仟元之額度，惟該興建安已於九十九年間完工，故此專案借款亦已全數清償完畢。

子公司遠揚建設公司於九十八年十二月十七日與兆豐國際商業銀行等四間金融機構簽訂總額度為 4,000,000 仟元之聯合授信合約，依約將遠揚加州開發案之土地（新雅段 1019 等十七筆地號）設定 4,800,000 仟元之第一順位最高限額不動產抵押權予債權銀行，以擔保遠揚建設公司對債權銀行所負之債務。相關條款如下所示：

	授 信 額 度	授 信 期 間	利 率	償 還 辦 法
甲 項	\$ 1,800,000	自首次動用日起算 二年內	同一利息期間 內，貸款利率為	於授信期間內應一次全部 動用，且不得循環動用
乙 項	<u>2,200,000</u>	自首次動用日起算 二年內	固定，並不因參 考利率而受影 響。	於授信期間內得分次動 用，但不得循環動用
	<u>\$ 4,000,000</u>			

十九、應付短期票券

係由金融機構保證發行之商業本票，每筆票券期限均不超過一年，年貼現率一〇〇及九十九年三月底分別為 0.45%-3.3% 及 0.48%-2.038%。

二十、預收收入

	一 〇 〇 年 三 月 三 十 一 日	九 十 九 年 三 月 三 十 一 日
預付型通話卡預收電信服務收 入	\$ 1,100,870	\$ 935,373
預收通話費收入	1,024,277	140,083
其 他	<u>239,656</u>	<u>177,572</u>
	<u>\$ 2,364,803</u>	<u>\$ 1,253,028</u>

子公司遠傳電信公司及新世紀資通公司為配合「電信商品（服務）禮券定型化契約應記載及不得記載事項」對於預付型通話卡及國際電話預付卡之規定，已分別與遠東國際商業銀行簽訂信託契約，由子公司遠傳電信公司及新世紀資通公司分別將該銷售預付型通話卡及國際

電話預付卡之預收款項交付信託予遠東國際商銀作為信託資產，帳列受限制資產—流動，由該行負責管理、運用及處分，專款專用以保障子公司遠傳電信公司及新世紀資通公司所發行預付型通話卡及國際電話預付卡持卡人之權益。子公司遠傳電信公司另提供 45,000 仟元之履約保證予和宇寬頻公司，以提供其已發行及日後發行之預付型通話卡予消費者足額之履約擔保。

二一、預收工程款—減在建工程後淨額

子公司遠揚營造工程公司之預收工程款淨額明細如下：

工 程 名 稱	工 程 總 價	估 計 工 程 總 成 本	在 建 工 程	預 收 工 程 款	完 工 比 例 %	預 計 完 工 年 度	已 認 列 累 積 工 程 (損) 益
<u>一〇〇年</u>							
三月三十一日							
(一)完工比例法							
二重疏洪道	\$ 136,551	\$ 138,799	\$ 136,378	\$ 136,551	-	100	(\$ 2,248)
南科台電	894,236	986,694	838,454	894,236	99	100	(92,458)
板信裝修	1,701,724	1,605,249	814,711	927,439	77	100	74,286
台中 C706	3,018,591	2,927,665	2,637,334	2,841,936	87	100	79,105
台中 C704	2,314,286	2,159,356	1,351,454	1,469,348	58	101	89,859
台中 C709A	2,965,991	2,788,031	2,401,044	2,591,767	81	101	144,147
亞醫(二)	692,381	670,244	164,798	212,872	23	101	5,091
五揚 C908	2,272,381	2,202,956	522,729	581,247	23	101	15,968
			<u>\$8,866,902</u>	<u>9,655,396</u>			<u>\$ 313,750</u>
				<u>\$ 788,494</u>			
<u>九十九年</u>							
三月三十一日							
(一)完工比例法							
二重疏洪	\$ 136,551	\$ 138,799	\$ 136,378	\$ 136,551	-	99	(\$ 2,248)
中龍裝修	87,381	80,649	86,777	87,380	99	99	6,665
台中 C709A	2,965,991	2,788,031	1,007,562	1,015,520	34	100	60,506
台中 C706	3,018,591	2,927,665	1,971,214	2,135,414	65	100	59,102
台中 C704	2,314,286	2,159,356	463,954	671,322	20	100	30,986
			<u>3,665,885</u>	<u>4,046,187</u>			<u>155,011</u>
(二)全部完工法							
曼哈頓	-	-	90,321	110,960	-	99	-
亞醫(二)	-	-	15,995	69,238	-	101	-
			<u>106,316</u>	<u>180,198</u>			<u>-</u>
			<u>\$ 3,772,201</u>	<u>4,226,385</u>			<u>\$ 155,011</u>
				<u>\$ 454,184</u>			

二二、長期負債

	一 年 內 到 期	一 年 後 到 期	合 計
<u>一〇〇年三月三十一日</u>			
長期借款			
銀行借款	\$ 983,991	\$ 28,391,874	\$ 29,375,865
應付商業本票	-	1,999,290	1,999,290
	<u>983,991</u>	<u>30,391,164</u>	<u>31,375,155</u>

(接次頁)

(承前頁)

	一年內到期	一年後到期	合 計
應付公司債			
國內不可轉換公司債	\$ 4,260,000	\$ 18,040,000	\$ 22,300,000
國內不可轉換公司債 折價	(<u>417</u>)	(<u>32,153</u>)	(<u>32,570</u>)
	<u>4,259,583</u>	<u>18,007,847</u>	<u>22,267,430</u>
交換公司債	-	1,239,300	1,239,300
交換公司債折價	-	(<u>42,030</u>)	(<u>42,030</u>)
	<u>-</u>	<u>1,197,270</u>	<u>1,197,270</u>
	<u>4,259,583</u>	<u>19,205,117</u>	<u>23,464,700</u>
	<u>\$ 5,243,574</u>	<u>\$ 49,596,281</u>	<u>\$ 54,839,855</u>
<u>九十九年三月三十一日</u>			
長期借款			
銀行借款	\$ 3,366,491	\$ 33,145,399	\$ 36,511,890
應付商業本票	-	1,999,045	1,999,045
	<u>3,366,491</u>	<u>35,144,444</u>	<u>38,510,935</u>
應付公司債			
國內不可轉換公司債	5,800,000	9,790,000	15,590,000
國內不可轉換公司債 折價	(<u>596</u>)	(<u>769</u>)	(<u>1,365</u>)
	<u>5,799,404</u>	<u>9,789,231</u>	<u>15,588,635</u>
交換公司債	2,500,000	-	2,500,000
交換公司債折價	(<u>143,074</u>)	-	(<u>143,074</u>)
	<u>2,356,926</u>	<u>-</u>	<u>2,356,926</u>
	<u>8,156,330</u>	<u>9,789,231</u>	<u>17,945,561</u>
	<u>\$ 11,522,821</u>	<u>\$ 44,933,675</u>	<u>\$ 56,456,496</u>

銀行借款

銀行借款係以新台幣或外幣償還，每月、每季、每年分期攤還或到期一次償付不等之金額，至一〇三年十二月償清，惟部分借款基於借款合同，母子公司於到期時，可於融資額度內循環動用，年利率一〇〇年及九十九年三月三十一日分別為 0.67%-4% 及 0.51%-3.2%。

母公司於九十七年九月十二日與以華南銀行為主辦銀行之聯貸銀行團簽訂五年期之中期借款合同，合約額度計五十七億元。母公司並承諾於聯貸合約存續期間全部債務清償前，應維持年度及半年度單一財務報表之特定流動比率、負債、有形淨值比率及利息償付能力。

母公司九十九及九十八年度單一財務報表並未有違反上述聯合授信合約承諾事項之情事。

子公司中比（控股）公司於九十七年七月一日與以中國信託銀行為主辦銀行之聯貸銀行團簽訂五年期之中期借款合同，合約額度計美金五仟萬元。惟該中期借款合同係由子公司遠通投資公司提供擔保，因此遠通投資公司承諾於聯貸合約存續期間全部債務清償前，應維持年度財務報表之特定流動比率、負債、有形淨值比率及利息償付能力。子公司遠通投資公司九十九及九十八年度單一財務報表並未有違反上述聯合授信合約承諾事項之情事。

子公司遠揚建設公司於九十六年一月四日與華南商業銀行等七家金融機構簽訂總額度為 4,000,000 仟元之聯合授信合約，依約將中本開發案之土地（新板段二小段 9 地號）設定 4,800,000 仟元之第一順位最高限額不動產抵押權予債權銀行，以擔保遠揚建設公司對債權銀行所負之債務。其相關條款如下所示：

	<u>授 信 額 度</u>	<u>授 信 期 間</u>	<u>利 率</u>	<u>償 還 辦 法</u>
甲 項	\$2,000,000	自首次動用日起 算三年六個月	依參考利率加碼 0.35%~0.4%	於授信期間內循環動 用，並於該次動用之 到期日一次全部清償
乙 項	1,000,000	自首次動用日起 算一年	依參考利率加碼 0.30%	於授信期間內循環動 用，並於該次動用之 到期日一次全部清償
丙 項	<u>1,000,000</u>	自首次動用日起 算三年六個月	依參考利率加碼 0.35%~0.4%	授信期間內不得循環動 用，並於到期日一次 全部清償
	<u>\$4,000,000</u>			

註：參考利率係指英商路透股份有限公司（Telerate）資訊螢幕 6165 頁於上午 11 時左右所顯示台灣次級市場 90 天之短期票券均價利率（Fixing rate）

子公司遠揚建設公司已於九十九年七月三十日清償完畢該筆聯貸案借款。

子公司亞東石化公司於九十八年十二月四日與以兆豐銀行及中國信託銀行為主辦銀行之聯貸銀行團簽訂五年期之借款合同，合約額度計 4,200,000 仟元。子公司亞東石化公司於授信存續期間，需維持負債

比率（負債／淨值）不高於某一特定比率，該比率依年度會計師財務簽證報告為計算基礎。若不符上述規定情事時，亞東石化公司應於次年十月底前辦妥現金增資、限期還款或以其他方式將負債比率降低至某一特定比率，否則應自期限屆滿之日起至辦妥補正之前一日止，就本授信以撥貸金額或本金未償還餘額，依年費率 0.2% 按日計算違約金，每一個月計收一次。額度管理銀行並得視情況宣告本授信本息全部即日到期。

子公司亞東石化公司九十九及九十八年度之單一財務報表並未有違反上述聯合授信合約承諾事項之情事。

應付商業本票

母子公司應付商業本票年貼現率一〇〇及九十九年三月底分別為 1.226-1.9879% 及 1.04-1.998%，將於一年內到期。惟基於該長期借款合同，母子公司可於融資額度內循環動用。

公司債

母公司

母公司於九十六年十月三十一日發行九十六年度第一次無擔保普通公司債，發行總額為捌億元，每張票面金額壹佰萬元，發行期限為三年，到期時按債券面額一次還本。新世紀資通公司於發行時承購本公司債。本公司債已於九十九年十月清償完畢。

母公司於九十六年十一月二十二日發行九十六年度第二次無擔保普通公司債，發行總額為貳拾億元，每張票面金額壹佰萬元，發行期限為三年，到期時按債券面額一次還本。本公司債已於九十九年十一月清償完畢。

母公司於九十七年五月二十八日發行九十七年度第一次無擔保普通公司債，發行總額為貳拾陸億元整，每張票面金額壹佰萬元，發行期限為三年，到期時按債券面額一次還本，年利率為 2.67%，自發行日起每年單利計息，每年付息一次。

母公司於九十七年六月二十日發行九十七年度第二次無擔保普通公司債，發行總額為拾億元整，每張票面金額壹佰萬元，發行期限為五年，自發行日起屆滿第三、四、五年底分別償還發行總額之 30%、

30%及 40%，年利率為 2.83%，自發行日起每年依發行在外餘額單利計息，每年付息一次。

母公司於九十七年七月十八日發行九十七年度第三次無擔保普通公司債，發行總額為拾貳億元整，每張票面金額壹佰萬元，發行期限為五年，自發行日起屆滿第三、四、五年底分別償還發行總額之 30%、30%及 40%，年利率為 2.95%，自發行日起每年依發行在外餘額單利計息，每年付息一次。

母公司於九十八年十月二十九日發行九十八年度第一次無擔保普通公司債，發行總額為參拾億元整，每張票面金額壹佰萬元，發行期限為五年，自發行日起屆滿第四、五年底分別償還發行總額之 50%，年利率為 1.85%，自發行日起，每年依發行在外餘額單利計息，每年付息一次。

母公司於九十九年五月二十七日發行九十九年度第一次無擔保普通公司債，發行總額為伍拾伍億元整，每張票面金額壹佰萬元，發行期限為五年，自發行日起屆滿第四、五年底分別償還發行總額之 50%，年利率為 1.68%，自發行日起，每年依發行在外餘額單利計息，每年付息一次。

母公司於九十九年九月十六日發行九十九年度第二次無擔保普通公司債，發行總額為陸拾億元，每張票面金額為壹佰萬元，發行期限為五年，自發行日起屆滿第四、五年底分別償還發行總額之 50%，年利率為 1.59%，自發行日起，每年依發行在外餘額單利計息，每年付息一次。

母公司於一〇〇年三月二十二日經董事會決議發行一〇〇年度無擔保普通公司債，並於四月十三日公告將募集發行一〇〇年度第一次無擔保普通公司債，發行總額為參拾捌億元整，每張票面金額為壹佰萬元整，發行期限五年，年利率為 1.50%。

可交換公司債

母公司於九十六年九月十四日發行至一〇一年九月十四日到期，總額貳拾伍億元整，票面利率 0%之五年期無擔保交換公司債。其有效利率為 2.512%，到期時母公司依債券面額之 100%將債券持有人所持有

之本債券以現金一次償還。母公司依財務會計準則公報第三十六號之規定將該交換選擇權、收回選擇權、賣回選擇權與負債分離，並分別認列為資產及負債（附註五）。

其他發行條件

(一) 交換期間：

債權人得於本交換債發行之日起屆滿一個月之次日（九十六年十月十五日）至到期日前十日（一〇一年九月四日）止，除亞洲水泥公司向台灣證券交易所洽辦無償配股停止過戶除權公告日、現金股息停止過戶除息公告日、現金增資認股停止過戶除權公告日或減資換票停止過戶公告日前三個營業日起，至權利分派基準日止及其他依法暫停過戶期間外，得隨時向母公司請求依本公司債發行及交換辦法交換為亞洲水泥公司之普通股。

(二) 交換價格及其調整：

1. 發行時之交換價格為每股新台幣 57.88 元。
2. 本交換公司債發行後，除亞洲水泥公司所發行或私募具有普通股轉換權或認股權之各種有價證券換發普通股股份者外，遇有亞洲水泥公司已發行（或私募）之普通股股份增加時（包括但不限於現金增資、盈餘轉增資、資本公積轉增資、員工紅利轉增資、合併增資、股票分割及現金增資參與發行海外存託憑證等）；以及遇有亞洲水泥公司以低於每股時價之轉換或認股價格再發行或再私募具有普通股轉換權或認股權之各種有價證券；以及如遇亞洲水泥公司非因庫藏股註銷之減資致普通股股份減少；以及遇有亞洲水泥公司當期發放普通股現金股利占每股時價之比率若有超過 1.5% 時，交換價格依本公司債發行及交換辦法規定公式調整之，截至一〇〇年三月底交換價格為 43.74 元。

(三) 母公司對本交換公司債之收回權：

本交換債發行滿一個月翌日（九十六年十月十五日）起至本交換債到期前四十日（一〇一年八月五日）止，若亞洲水泥公司普通股收盤價格連續三十個營業日超過當時交換價格達百分之五十者，母公司得於其後三十個營業日內，以掛號寄發一份一個月期滿之「債

券收回通知書」，按債券面額以現金收回流通在外之本交換債。或若本交換債流通在外餘額低於新台幣貳億伍仟萬元（原發行總額之10%者），母公司得於其後任何時間，以掛號寄發一份一個月期滿之「債券收回通知書」，按債券面額以現金收回流通在外之本交換債。

(四) 債權持有人之賣回權：

本債券以發行滿三年（九十九年九月十四日）為債券持有人提前賣回本交換債之賣回基準日，債券持有人得要求母公司以債券面額之100%將其所持有之本交換債贖回，債券持有人已於九十九年九月十四日行使賣回權1,260,700仟元。母公司於受理賣回請求後，已於賣回基準日後五個營業日以現金贖回本債券。截至一〇〇年三月三十一日該賣回權已逾期失效。

(五) 截至一〇〇年三月底止，本交換公司債流通在外餘額為1,239,300仟元，皆尚未轉換為亞洲水泥公司之普通股。

子公司遠鼎投資公司

子公司遠鼎投資公司於九十四年六月十三日至十六日發行國內第二次無擔保不可轉換公司債，發行總額為二十億元，分A、B、C、D券各五億元，每張票面金額壹仟萬元，發行期限五年。到期時按債券面額一次還本，該公司債已於九十九年度到期並清償完畢。

子公司遠鼎投資公司於九十五年十月十一日發行國內第五次無擔保不可轉換公司債，發行總額為二十億元，每張票面金額壹佰萬元，發行期限五年。自發行日起屆滿第四、五年各還本二分之一，年利率為2.30%，自發行日起每年單利計息，每年付息一次。

子公司遠鼎投資公司於九十八年八月十四日發行國內私募無擔保普通公司債，發行總額為十億元，每張票面金額壹仟萬元，發行期限三年。到期時按債券面額一次還本，年利率為2.00%，自發行日起每年單利計息，每年付息一次。私募對象為子公司全虹企業公司及新世紀資通公司，屬全虹企業認購部分業已全數沖銷；另九十九年八月起，因新世紀資通公司納入合併財務報表之編製，故屬新世紀資通公司認購部分亦已全數沖銷。

子公司遠鼎投資公司於九十九年七月十九日發行九十九年度第一次無擔保普通公司債，發行總額為貳拾億元，每張票面金額壹佰萬元，發行期限為五年，自發行日起屆滿第三、四、五年底分別償還發行總額之 30%、30%、40%，年利率為 1.62%，自發行日起，每年依發行在外餘額單利計息，每年計息一次。

二三、遞延收入（帳列其他負債－其他）

	一〇〇年 三月三十一日	九十九年 三月三十一日
政府補助收入	\$307,786	\$399,208
海纜建置補助收入	<u>165,197</u>	<u>-</u>
合計	472,983	399,208
減：屬一年內到期部分（帳列其他流動負債）	(<u>15,406</u>)	<u>-</u>
	<u>\$457,577</u>	<u>\$399,208</u>

上述海纜建置補助收入係子公司新世紀資通公司與 C2C Pte. Ltd, (C2C) 簽訂興建海纜站合約，由新世紀資通公司提供 C2C 所興建之海纜於台灣地區登陸相關之海纜站興建工程之規劃、發包、驗收及後續之維護等服務暨機器設備之安裝及測試等服務；另新世紀資通公司向其收取建設海纜站工程之補助款，惟需按合約期間（二十五年）提供海纜站供其無償使用，補助款按營業租賃方式分期認列租賃收入。

二四、資產負債之到期分析

子公司遠揚建設公司及遠揚營造工程公司與營建及工程承攬業務相關之資產及負債，係按營業週期作為劃分流動或非流動之標準，相關帳列金額依預期於資產負債表日後一年內及超過一年後將回收或償付之金額，列示如下：

	一〇〇年 一年內	三〇〇年 一年後	三〇〇年 合計
<u>資 產</u>			
應收票據及帳款	\$ 333,221	\$ -	\$ 333,221
應收關係企業款項	142,648	-	142,648
待售房地	30,339	-	30,339

(接次頁)

(承前頁)

	一〇〇年三月三十一日	一〇〇年三月三十一日	合計
	一年內	一年後	合計
待建土地	\$ -	\$ 620,043	\$ 620,043
在建工程淨額	6,504,475	2,568,382	9,072,857
預付工程款(註)	561	19,271	19,832
受限制資產—流動	51,888	-	51,888
存出保證金—流動(註)	1,743	6,412	8,155
存出保證金—非流動	-	7	7
<u>負債</u>			
應付票據及帳款	1,091,241	348,444	1,439,685
應付關係企業款項	94,157	-	94,157
預收房地款	1,342,128	-	1,342,128
預收工程款淨額	373,285	415,209	788,494

	九十九年三月三十一日	九十九年三月三十一日	合計
	一年內	一年後	合計
<u>資產</u>			
應收票據及帳款	\$ 52,508	\$ 94,626	\$ 147,134
應收關係企業款項	345,631	-	345,631
待售房地	30,339	-	30,339
待建土地	-	620,013	620,013
在建工程淨額	2,402,805	3,056,125	5,458,930
預付工程款(註)	1,722	15,719	17,441
受限制資產—流動	87,044	461,720	548,764
存出保證金—流動(註)	1,727	-	1,727
存出保證金—非流動	-	1,793	1,793
<u>負債</u>			
應付票據及帳款	735,046	-	735,046
應付關係企業款項	44,631	-	44,631
預收房地款	700,172	739,232	1,439,404
預收工程款淨額	21,415	432,769	454,184

註：係帳列預付款項及其他流動資產。

二五、股東權益

依照法令規定，資本公積除彌補公司虧損外，不得使用，但超過票面金額發行股票所得之溢額（包括以超過面額發行普通股、因合併而發行股票之股本溢價及庫藏股票交易等）及受領贈與之所得產生之資本公積，得撥充資本，按股東原有股份之比例發給新股；其撥充股

本，每年以一定比例為限。依權益法計價之長期股權投資認列之資本公積，不得作為任何用途。

母公司章程規定，每年度決算如有盈餘，於依法繳納營利事業所得稅後，應先彌補歷年虧損，如尚有盈餘，於提列法定盈餘公積百分之十後，並依法令規定提列特別盈餘公積後，連同上年度累積未分配盈餘，作為可供分配之盈餘，惟得視業務狀況酌予保留一部分後，按下列比率分配：

股 息	60%
股東紅利	33%
員工紅利	4%
董監事酬勞	3%

上述盈餘分配案，應於次年度股東常會議決之，並列於盈餘分配年度之財務報表內。母公司股利應參酌所營事業景氣變化之特性，考量各項產品或服務所處生命週期對未來資金之需求與稅制之影響，在維持穩定股利之目標下，依母公司章程所訂比率分配之。股利之發放，除有改善財務結構及支應轉投資、產能擴充或其他重大資本支出等資金需求外，其現金股利部分原則上不低於當年度股息及股東紅利總和之百分之十。

母公司一〇〇及九十九年第一季應付員工紅利估列金額分別為143,961仟元及91,584仟元；應付董監酬勞估列金額分別為106,633仟元及69,018仟元。前述員工紅利及董監酬勞之估列係依公司章程之規定，以估計可分配盈餘之金額為基礎，分別按預計分配盈餘之4%及3%計算。於期後期間董事會決議之發放金額有重大變動時，該變動調整當年度費用，至股東會決議日時，若金額仍有變動，則依會計估計變動處理，於股東會決議年度調整入帳。母公司管理階層決定一〇〇及九十九年度之員工紅利發放以現金為原則，如股東會決議採股票發放員工紅利，股票紅利股數以決議分紅之金額除以股票公平價值決定，股票公平價值係以股東會決議日前一日之收盤價，並考量除權除息之影響為計算基礎。

法定盈餘公積應提撥至其餘額達公司實收股本總額時為止。法定盈餘公積得用以彌補虧損；且當其餘額已達實收股本 50%時，得保留法定盈餘公積達實收股本 50%之半數，其餘部分得以撥充資本。

母公司於一〇〇年三月二十二日之董事會及九十九年六月二十二日之股東常會，分別擬議及決議九十九及九十八年度盈餘分配案及每股股利如下：

	盈 餘 分 配 案		每 股 股 利 (元)	
	九 十 九 年 度	九 十 八 年 度	九 十 九 年 度	九 十 八 年 度
提列法定公積	\$ 1,297,328	\$ 811,261		
現金股利	9,509,160	6,059,759	\$ 2.0	\$ 1.3
股票股利	1,426,374	932,270	0.3	0.2
	<u>\$12,232,862</u>	<u>\$ 7,803,290</u>		

九十九年六月二十二日股東會決議配發九十八年度員工紅利及董監事酬勞分別為 300,732 仟元及 255,549 仟元。股東會決議配發之員工紅利及董監事酬勞與九十八年度財務報表認列之員工分紅及董監事酬勞並無差異。員工紅利係全數採現金發放。

母公司於一〇〇年三月二十二日董事會並同時擬議配發九十九年度員工紅利及董監酬勞分別為 470,346 仟元及 352,759 仟元。

有關母公司董事會通過擬議及股東會決議之員工紅利及董監事酬勞資訊，請至台灣證券交易所之「公開資訊觀測站」查詢。

二六、每股盈餘

計算每股盈餘之分子及分母揭露如下：

	金 額 (分 子)		股 數 (分 母) (仟 股)	每 股 盈 餘 (元)	
	稅 前	稅 後		稅 前	稅 後
一〇〇年第一季					
基本每股盈餘					
屬於母公司股東之當 期純益	\$ 5,085,173	\$ 4,767,011	4,754,580	<u>\$ 1.07</u>	<u>\$ 1.00</u>
加：具稀釋作用之潛在 普通股之影響－員 工分紅	—	—	<u>14,564</u>		
稀釋每股盈餘					
屬於母公司股東之當 期純益加潛在普通 股之影響	<u>\$ 5,085,173</u>	<u>\$ 4,767,011</u>	<u>4,769,144</u>	<u>\$ 1.07</u>	<u>\$ 1.00</u>

(接次頁)

(承前頁)

	金 額 (分 子)		股數(分母) (仟 股)	每 股 盈 餘 (元)	
	稅 前	稅 後		稅 前	稅 後
<u>九十九年第一季</u>					
基本每股盈餘					
屬於母公司股東之當 期純益	\$ 1,998,234	\$ 2,010,732	4,754,580	<u>\$ 0.42</u>	<u>\$ 0.42</u>
加：具稀釋作用之潛在 普通股之影響－員 工分紅	—	—	<u>11,466</u>		
稀釋每股盈餘					
屬於母公司股東之當 期純益加潛在普通 股之影響	<u>\$ 1,998,234</u>	<u>\$ 2,010,732</u>	<u>4,766,046</u>	<u>\$ 0.42</u>	<u>\$ 0.42</u>

自九十七年一月一日起，採用（九六）基秘字第○五二號函，將員工分紅及董監酬勞視為費用而非盈餘之分配。若企業得選擇以股票或現金發放員工分紅，則計算稀釋每股盈餘時，應假設員工分紅將採發放股票方式，並於該潛在普通股具有稀釋作用時計入加權平均流通在外股數，以計算稀釋每股盈餘。計算稀釋每股盈餘時，以該潛在普通股資產負債表日之收盤價，作為發行股數之判斷基礎。於次年度股東會決議員工分紅發放股數前計算稀釋每股盈餘時，亦繼續考量該等潛在普通股之稀釋作用。

計算每股盈餘時，無償配股之影響已列入追溯調整。因追溯調整，九十九年第一季稅後基本每股盈餘及稀釋每股盈餘均由 0.43 元減少為 0.42 元。

二七、關係人交易

除已於其他附註列示者外，母子公司與關係人間重大之交易事項彙總列示於後附之關係人交易事項明細表（附表三、四及五）。

二八、質抵押之資產

除已於其他附註列示者外，下列資產業已質抵押作為短期借款、應付短期票券、關稅局進口關稅、長期付息負債、工程保固、為關係企業融資背書保證及稅務行政救濟等之押金及擔保品：

	一〇〇年 三月三十一日	九十九年 三月三十一日
備供出售金融資產－流動	\$ 72,115	\$ 74,189
備供出售金融資產－非流動	78,290	84,659
應收票據及帳款	-	863,275
待建土地	612,313	612,283
在建工程	2,044,546	1,114,594
受限制資產－流動		
－質押定存單	1,626,555	590,270
－其他	29,562	3,500
採權益法之長期股權投資	2,787,457	3,410,365
固定資產淨額	21,828,786	27,019,673
土地使用權	525,799	727,442
非營業用資產淨額	1,972,349	1,542,473
受限制資產－非流動		
－質押定存單	424,622	421,622
	<u>\$ 32,002,394</u>	<u>\$ 36,464,345</u>

截至一〇〇及九十九年三月底，母子公司將其持有子公司遠傳電信公司之股票分別為 234,332 仟股及 235,452 仟股提供作為短期借款、應付商業本票、長期負債及作為關係企業融資背書保證之擔保品。

二九、重大承諾事項及或有事項

截至一〇〇年三月底止，母公司與子公司之承諾事項及或有負債如下：

- (一) 母公司與子公司已開立未使用之信用狀金額約 2,576,444 仟元。
- (二) 母公司與子公司已訂約尚未支付之工程款及購買固定資產款項計約 4,770,295 仟元。已訂約尚未驗收之手機款計約 1,829,069 仟元
- (三) 母公司已訂約尚未進貨之棉花採購合約款計約 1,082,171 仟元。
- (四) 子公司遠揚營造工程公司已簽訂之工程承包合計約 40,080,367 仟元。
- (五) 母公司及子公司為關係企業融資之背書及保證額度：詳附表六。

- (六) 母公司所有座落於板橋市仁愛段之土地，經台北縣政府稅捐稽徵處核定補徵八十八至九十二年之地價稅，並於九十三年十月十三日裁罰三倍罰鍰，計 252,442 仟元，母公司對此罰鍰之核定尚有不服，已於九十三年十二月二十七日提出復查申請，並於九十四年六月一日提起訴願，惟仍遭駁回，母公司已於九十四年度全數估列其他損失入帳，並於九十五年一月十八日向台北高等行政法院提出行政訴訟，惟仍敗訴，並於九十六年一月三日向最高行政法院提起上訴，經最高行政法院於九十六年五月三十一日宣判駁回後，母公司以最高行政法院適用法律有所違誤，於九十六年七月十三日向最高行政法院申請再審。然九十八年五月二十七日最高行政法院駁回再審之訴，母公司將進一步尋求可能方式爭取應有權益。母公司已於九十六年八月三十日將前述罰鍰全數繳納。
- (七) 東信電訊股份有限公司與台亞國際電信股份有限公司業於九十四年十二月二十九日經雙方董事會決議，依企業併購法第十九條規定進行合併，並訂九十五年一月一日為合併基準日，合併後存續公司為台亞國際公司，母公司所持有原東信電訊公司之普通股股份計 11,469 仟股，依前揭董事會決議以每股 14.68 元換發現金為對價，合計收取 167,863 仟元，母公司已全數沖銷對該公司之投資，並認列處分利益 31,814 仟元。前述收購價格，母公司認為偏低，已提出異議，並進行訴訟程序中。截至財務報表出具日止，尚在台北地方法院審理中。
- (八) 章民強以郭明宗等人明知林華德、李恆隆、賴永吉等具有為他人處理事務之委任信託關係，利用林華德、李恆隆、賴永吉處理內部事務機會、方法及手段，共同實行違背內部關係之職務，致生損害於章民強，而於臺灣高等法院 93 年度金上重訴字第 6 號李恆隆等涉偽造文書等案件中提起附帶民事訴訟，請求確認母公司及遠東百貨公司暨持有太平洋流通投資公司股權之子公司對於太平洋流通投資公司之股東權不存在，上述附帶民事訴訟案件業由臺灣高等法院於九十八年十月判決章民強敗訴。惟章民強不服提起上訴，經最高法院於九十九年三月二十五日撤銷原審刑事判決，依刑事訴訟法第五百

一十條規定，應併就章民強上訴之附帶民事訴訟部分為同一之判決，故將該附帶民事訴訟案件併予發回臺灣高等法院審理。

(九) 母子公司之被投資公司太平洋流通投資公司原登記股本總額為 4,010,000 仟元，分為 401,000 仟股，每股面額為 10 元。惟經濟部於九十九年二月三日以經授商字第 09901000210 號函，撤銷其於九十一年十一月十三日、九十二年五月一日、九十四年八月八日、九十五年八月三日、九十六年六月六日及九十七年七月十六日核准太平洋流通投資公司增資發行新股、修正章程、改選董事、監察人及法人股東改派代表人為董事等變更登記事項。經撤銷變更登記後，經濟部所核發之太平洋流通投資公司變更登記表資本總額為 10,000 仟元，普通股股份為 1,000 仟股。

太平洋流通投資公司於九十九年一月二十七日向臺灣高等法院檢察署提起訴願請求撤銷發函之處分並申請停止執行。行政院訴願審議委員會以該函非行政處分，不屬訴願救濟範圍內之事項為由，於九十九年三月九日依訴願法第 77 條第 8 款規定作成不受理之決定。太平洋流通投資公司於九十九年五月十八日向臺北高等行政法院提起行政訴訟，嗣後太平洋流通投資公司董事長具狀撤回訴訟。

太平洋流通投資公司於九十九年二月十日向經濟部提起訴願請求撤銷該行政處分並申請停止執行。行政院訴願審議委員會以訴願為無理由，於九十九年五月二十日依訴願法第 79 條第 1 項規定作成訴願駁回之決定。太平洋流通投資公司於九十九年七月二十六日依行政訴訟法第四條第一項規定於法定期間內向臺北高等行政法院提起行政訴訟。嗣後太平洋流通投資公司董事長具狀撤回訴訟。

遠東百貨公司於九十九年七月二十七日依行政訴訟法第四條第三項規定基於利害關係人身分向臺北高等行政法院提起行政訴訟。惟臺北高等行政法院於九十九年十一月三十日以本案與遠東百貨公司於九十九年六月十五日提起之行政訴訟為同一案件，且本案不符前開法律規定而予以裁定駁回。

遠東百貨公司於九十九年二月二十四日向經濟部提起訴願請求撤銷該行政處分並申請停止執行。行政院訴願審議委員會以遠東百貨公司非受行政處分之人，亦非屬利害關係人，於九十九年四月十四日依訴願法第 77 條第 3 款作成訴願不受理之決定。惟遠東百貨公司於九十九年六月十五日依行政訴訟法第四條第一項規定於法定期間內向臺北高等行政法院提起行政訴訟。

遠東百貨公司已於九十九年二月十日向臺北地方法院提起確認對於太平洋流通投資公司股東權存在之訴。惟遠東百貨公司於九十九年六月二十五日向臺北地方法院陳明遠東百貨公司與太平洋流通投資公司合意停止訴訟程序，停止期間屆滿前再向法院聲請續行訴訟，本案仍由臺北地方法院審理中。

母公司經洽詢律師意見，經濟部撤銷太平洋流通投資公司資本額登記乙案，遠東百貨公司所提起行政救濟之程序進展及最終決定，以及合意停止訴訟程序等，並不即導致系爭登記事項所涉私權關係發生變動。所涉私權關係如有爭議，仍應由法院最終裁判認定。因此經濟部撤銷資本額登記乙案，並未影響母公司暨子公司歷年參與太平洋流通投資公司增資本身效力之發生或喪失，就目前之經濟實質並未有任何變動。

母公司及子公司對太平洋流通投資公司持股比例達 39.68%，依一般公認會計原則對太平洋流通投資公司之股權投資採權益法處理。

(十) 母子公司未來五年承租土地、房屋、基地台等用地之租金支出計約如下：

年	度	金	額
一〇〇	年後三季	\$	2,243,724
一〇	一年		2,975,677
一〇	二年		3,008,358
一〇	三年		3,054,614
一〇	四年		3,119,965
一〇	五年第一季		797,336

(十一) 子公司遠揚營造工程公司向南部科學工業園區管理局（以下簡稱南科管理局）承攬地下電纜土木工程之履約期間，因不鏽鋼材料、電纜材料等價格不正常飆漲，非遠揚營造工程公司於締約當時所能預料及防止，導致遠揚營造工程公司支出購買費用 3 億餘元。雖契約訂有工程款隨物價調整之規定，然調整後遠揚營造工程公司仍有鉅額損失未獲補償，故遠揚營造工程公司依法向南科管理局求償所受損失計 125,100 仟元，並向行政院公共工程委員會採購申訴審議委員會提起調解申請案。惟因雙方主張差距過大而告調解不成立。遠揚營造工程公司嗣於收受該會調解不成立證明書後，另向台灣台南地方法院提起給付之訴。

另遠揚營造工程公司於承攬本工程案，原依契約設計採人力開挖，惟遠揚營造工程公司依南科管理局指示，應居民要求委任第三公證單位評估施工安全性及風險，依第三公證單位之推管隧道開挖工程施工之安全性評估期末報告書，依原設計採人力開挖將有土壤崩塌之危險，為維護公共安全，遠揚營造工程公司函請南科管理局變更設計改採機械開挖，惟南科管理局以「責任施工」為由，拒絕辦理變更設計。遠揚營造工程公司因改採機械開挖，額外支出施工費用計 14,315 仟元，故遠揚營造工程公司依法向行政院公共工程委員會提起履約爭議調解申請，惟因雙方主張差距過大而告調解不成立，遠揚營造工程公司嗣於收受該會調解不成立證明書後，另向台灣台南地方法院提起給付之訴。

又遠揚營造工程公司於承攬本工程案，因受「推管發進井變更」、「推管長度增加」及「推管過程遭遇廢基樁」等非可歸責於遠揚營造工程公司之因素，致本工程工期應予展延至九十八年四月六日，但南科管理局拒絕同意，並扣罰遠揚營造工程公司逾期違約金 39,406 仟元；且就遠揚營造工程公司因清除廢基樁額外支出之工程費用 3,080 仟元，南科管理局亦拒絕增加給付。雖經遠揚營造工程公司向行政院公共工程委員會提起履約爭議調解申請，惟因雙方主張差距過大而告調解不成立。遠揚營造工程公司嗣於收受該會調解不成立證明書後，另向台灣台南地方法院提起給付之訴，請求南科管

理局返還扣罰之逾期違約金並給付清除廢基樁所額外支出之工程費用，合計共 42,486 仟元。

又遠揚營造工程公司於承攬本工程案，因受「連續壁數量變更」、「機電電纜托架數量變更」、「RC 環片規格變更」、「直井地盤改量」、「棄土場整地費用」、「施工便道費用」、「鋼板樁牴觸第三人預埋管線」、「VS-3 直井結構外審費用」等契約變更追加事由發生，使遠揚營造工程公司額外支出工程費用 30,997 仟元，另南科管理局於工程結算時，無正當理由短少給付遠揚營造工程公司物價調整款 4,121 仟元，就上開各該爭議事由，雖遠揚營造工程公司請求南科管理局依約給付，但南科管理局均拒絕同意，遠揚營造工程公司乃向台灣台南地方法院提起給付之訴。

又遠揚營造工程公司於承攬本工程案，原定工程期間為 840 天，履約期間因不可歸責於遠揚營造工程公司之事由，致本工程工期延長 601 天，其中 560 天業經南科管理局核准展延，另就是否應予再延展 41 天雙方尚有爭議，實際延長工期已達原工期八成，致遠揚營造工程公司於展延工期期間衍生監測費、保險費及管理費等費用共計 37,510 仟元，因工業延長 601 天並非遠揚營造工程公司於締約當時所得預料及防止，故遠揚營造工程公司乃依法向台灣台南地方法院提起給付之訴。

遠揚營造工程公司已將上述損失估列於「南科台電」案之估計總成本中，並據以於九十七年度認列相關工程損失計 119,949 仟元。

(十二) 子公司遠揚營造工程公司與泛亞工程建設股份有限公司（以下簡稱泛亞公司）、日商岩田地崎營造股份有限公司台灣分公司（以下簡稱岩田地崎公司）共同向高雄捷運股份有限公司（以下簡稱高捷公司）承攬「高雄捷運紅線 CR3 區段標統包工程」，遠揚營造工程公司主張該工程業已完工，且高捷公司營運近二年，仍積欠尾款 284,187 仟元未給付，遠揚營造工程公司已與泛亞公司及岩田地崎公司共同向台灣高雄地方法院提起給付之訴，本件訴訟案業經承審法院完成案件審查。

另遠揚營造工程公司與泛亞公司及岩田地崎公司共同承攬本工程，遠揚營造工程公司主張依契約一般條款第 20.2 條之規定，高捷公司應給付物價調整款 312,844 仟元，另因高捷公司變更設計等不可歸責於遠揚營造工程公司之因素，導致遠揚營造工程公司實際施工工期超出原約定工期達 277 天，致使遠揚營造工程公司於工期展延期間額外支出成本費用，高捷公司應給付工期展延期間之管理費計 164,857 仟元，因高捷公司遲未給付上開款項，遠揚營造工程公司已與泛亞公司及岩田地崎公司共同向台灣高雄地方法院聲請調解。惟經調解委員會進行一次調解程序，經雙方合意停止調解程序，目前正等待高捷公司與高雄市政府間仲裁結果決定後續處理方式。

又遠揚營造工程公司與泛亞公司及岩田地崎公司共同承攬本工程，遠揚營造工程公司主張(1)因高捷公司之變更追加指示，致共同承攬商須額外辦理「R8 車站 B、C 出入口設計變更案」、「R8 車站共構區使用用途變更案」、「R9 車站火災量化分析報告案」及「隧道口跨接版追加案」等 4 項契約原無之工作項目，並額外支出成本費用 75,205 仟元；(2)因高捷公司之變更追加指示，致共同承攬商需額外辦理「B 版基設圖說與 0 版基設圖說差異變更案」、「R8 車站與 A1 出入口及通風井（亞企 B1F 及 1F）追加案」、「R7 車站冷卻水塔相關設施移設地下追加案」、「潛盾隧道柔性接頭設計變更追加案」、「花崗石厚度變更追加案」、「廠站各空間套鎖差異變更追加案」及「各車站通風井增設消防人員梯變更追加案」等 7 項契約原無之工作項目，並額外支出成本費用 219,730 仟元；(3)因高捷公司之變更追加指示，致共同承攬商須額外辦理 53 項契約原無之水電環控工作項目，並額外支出成本費用 142,082 仟元。但高捷公司拒不辦理上開契約變更手續及追加給付該等工程款，遠揚營造工程公司已與泛亞公司及岩田地崎公司共同向台灣高雄地方法院提起給付之訴，本件訴訟案經承審法院進行 2 次審查程序。

- (十三) 子公司遠揚營造工程公司向台灣電力股份有限公司（以下簡稱台電公司）承攬後壁工程案，遭台電公司按政府採購法與該工程合約規定作成追繳押標金處分，該押標金為 23,000 仟元。惟遠揚營造工程

公司向台電公司對前開處分提出異議，並經台電公司表示不同意後，於向行政院公共工程委員會採購申訴審議委員會提出申訴後，並未於期限內繳納費用，該會業已於九十七年十月二十四日，以採購申訴審議判斷書作出不受理本申訴案之決定。台電公司乃就其追繳押標金之處分，移請行政執行處強制執行。遠揚營造工程公司已就本案至行政執行處說明，惟行政執行處以台電公司究否為行政機關，可否按行政執行法規定執行押標金，尚有疑義，故本案仍待行政執行處作成決定。

- (十四) 子公司遠通電收公司受高公局委託向用路人收取高速公路電子收費之通行費，並與遠東國際商業銀行就通行費之管理及運用簽訂他益信託合約，截至一〇〇年三月三十一日止，信託財產餘額計 1,155,368 仟元。

三十、金融商品資訊之揭露

(一) 公平價值之資訊

	一〇〇年三月三十一日		九十九年三月三十一日	
	帳面價值	公平價值	帳面價值	公平價值
<u>非衍生性金融商品資產</u>				
現金及約當現金	\$ 24,088,159	\$ 24,088,159	\$ 25,293,711	\$ 25,293,711
公平價值變動列入損益之金融資產—流動	1,886,151	1,886,151	1,358,327	1,358,327
備供出售金融資產—流動	3,245,511	3,245,511	3,353,981	3,353,981
應收票據及帳款—淨額	31,207,758	31,207,758	24,116,313	24,116,313
應收關係企業款項	1,267,789	1,267,789	1,297,224	1,297,224
其他應收款	889,506	889,506	1,391,759	1,391,759
備供出售金融資產—非流動	4,255,304	4,255,304	2,232,592	2,232,592
持有至到期日之金融資產—非流動	199,692	203,635	199,592	200,980
以成本衡量之金融資產—非流動	1,556,846	-	2,997,613	-
無活絡市場之債券投資—非流動	258,903	-	293,454	-
受限制資產(含一年內到期)	3,546,324	3,546,324	2,401,623	2,401,623
存出保證金(含一年內到期)	539,272	539,272	416,797	416,797
<u>負債</u>				
短期借款	36,554,423	36,554,423	26,613,175	26,613,175
應付短期票券	3,596,350	3,596,350	7,397,719	7,397,719
應付票據及帳款	18,420,650	18,420,650	14,639,764	14,639,764
應付關係企業款項	1,081,532	1,081,532	1,341,390	1,341,390
應付費用	9,999,224	9,999,224	6,288,736	6,288,736
應付工程設備款	1,890,836	1,890,836	1,642,951	1,642,951

(接次頁)

(承前頁)

衍生性金融商品 資產 / (負債)	一〇〇年三月三十一日		九十九年三月三十一日	
	帳面價值	公平價值	帳面價值	公平價值
應付公司債(含一年內到期)	\$ 23,464,700	\$ 23,704,191	\$ 17,945,561	\$ 17,218,707
長期借款(含一年內到期)	31,375,155	31,375,155	38,510,935	38,510,935
存入保證金(含一年內到期)	1,021,313	1,021,313	1,017,826	1,017,826
棉花期貨保證金-母公司	15,392	15,392	32,452	32,452
遠期外匯合約				
- 母公司	(20,053)	(20,053)	(3,317)	(3,317)
- 百慕達遠東投資公司	-	-	(165)	(165)
- 新世紀資通公司	19,375	19,375	-	-
換匯換利合約				
- 遠傳電信公司	1,325	1,325	4,050	4,050
交換公司債收回權				
- 母公司	-	-	750	750
交換公司債交換權				
- 母公司	(13,137)	(13,137)	-	-
交換公司債賣回權				
- 母公司	-	-	(39,500)	(39,500)

(二) 母子公司估計金融商品公平價值所使用之方法及假設如下：

1. 短期金融商品以其在資產負債表上之帳面價值估計其公平價值，因為此類商品到期日甚近，其帳面價值應屬估計公平價值之合理基礎。
2. 衍生性金融商品以活絡市場公開報價亦或銀行所提供之評價資料作為評價資料作為公平價值之依據。若無市場價格可供參考時，則採用評價方法估計。母子公司採用評價方法所使用之估計及假設，與市場參與者於金融商品訂價時用以作為估計及假設之資訊一致。
3. 備供出售金融資產為上市公司者，以市場價格為其公平價值。以成本衡量之金融資產—非流動及無活絡市場之債券投資，其無活絡市場公開報價且實務上須以超過合理成本之金額方能取得可驗證公平價值，因此公平價值無法可靠衡量。
4. 持有至到期日金融資產—非流動如有活絡市場公開報價時，則以此市場價格為公平價值。其無活絡市場公開報價且實務上須以超過合理成本之金額方能取得可驗證公平價值，則以帳面價值估計。

5. 長期借款及長期應付商業本票以其預期現金流量之折現值估計公平價值。折現率則以母子公司所能獲得類似條件（相近之到期日）之長期借款及長期應付商業本票利率為準，惟其主要係循環動用合約，折現值影響不大，故以帳面價值估計其公平價值；已上櫃公司債（含一年內到期）則以市場價格為其公平價值。

6. 存出保證金（含一年內到期）及存入保證金（含一年內到期）係預估其未來收現價值與帳面價值相當，因是以帳面價值為公平價值。

(三) 母子公司金融資產及金融負債之公平價值，以活絡市場之公開報價直接決定者，及以評價方法估計者分別為：

衍生性金融商品	公開報價決定之金額		評價方法估計之金額	
	一〇〇年九十九年		一〇〇年九十九年	
	三月三十一日	三月三十一日	三月三十一日	三月三十一日
<u>資 產</u>				
棉花期貨保證金				
— 母公司	\$ -	\$ -	\$ 15,392	\$ 32,452
交換公司債收回權				
— 母公司	-	-	-	750
遠期外匯合約				
— 新世紀資通公司	-	-	19,375	-
換匯換利合約				
— 遠傳電信公司	-	-	1,325	4,050
<u>負 債</u>				
遠期外匯合約				
— 母公司	-	-	(20,053)	(3,317)
— 百慕達遠東投資公司	-	-	-	(165)
交換公司債交換權				
— 母公司	-	-	13,137	-
交換公司債賣回權				
— 母公司	-	-	-	(39,500)

(四) 母子公司一〇〇年及九十九年三月三十一日暴露於利率變動之公平價值風險之金融資產分別為 15,241,642 仟元及 14,273,987 仟元，金融負債分別為 78,235,100 仟元及 75,833,888 仟元；暴露於利率變動之現金流量風險之金融資產分別為 11,492,807 仟元及 12,886,545 仟元，金融負債分別為 17,590,849 仟元及 15,659,688 仟元。

(五) 財務風險資訊

1. 市場風險

遠期外匯及選擇權交易

母子公司從事遠期外匯交易及選擇權交易之主要目的在規避外幣資產、負債之匯率風險，詳附註五。

換匯換利合約

子公司遠傳電信公司一〇〇及九十九年第一季從事換匯換利合約係為規避外幣資產匯率波動之風險，因匯率變動產生損益大致會與被避險項目之損益相抵銷，故預期不致發生重大之市場風險。

棉花期貨買賣交易

母公司從事棉花期貨交易之目的主要係為規避原棉價格之風險，詳附註五。

其 他

母子公司所持有之各種金融商品，主要係國內上市（櫃）股票、債券、國內基金受益憑證及國外私募基金憑證，雖受市場價格變動之影響，惟母子公司業已定期評估投資績效，故預期不致發生重大之市場風險。

2. 信用風險

金融資產受到母子公司之交易對方或他方未履合約之潛在影響，母子公司信用風險係以資產負債表日公平價值為正數之合約為評估對象。

母子公司之交易對象及履約他方均為信用良好之金融機構及公司組織，故預期無重大信用風險。

3. 流動性風險

母子公司之營運資金足以支應，故未有因無法籌措資金以履行合約義務之流動性風險。另母子公司投資以成本衡量之金融資產及非上市（櫃）採權益法之長期股權投資無活絡市場，故預期具重大流動性風險。

子公司遠通投資公司於九十八年二月二十六日投資Bockhold N.V.所發行之可轉換公司債，其中債務合約帳入無活絡市場之債券投資，轉換權因其轉換標的無活絡市場，故帳入以成本衡量之金融資產，並預期具重大流動性風險。

母子公司投資之上市（櫃）股票、債券及開放型基金受益憑證均具活絡市場，故預期可輕易在市場上以接近公平價值之價格迅速出售金融資產。子公司遠傳電信公司投資之私募基金受益憑證因無活絡市場，故預期具有重大流動性風險。另子公司全虹企業公司投資之債券及權益商品則均無活絡市場，故預期具有流動性風險。

子公司遠鼎投資公司及開元國際投資公司九十七年度參與遠東國際商業銀行私募股票，受證券交易法第四十三條之八規定受轉讓之限制，故預期其有流動性風險。

子公司遠傳電信公司一〇〇及九十九年第一季從事之換匯換利合約，因到期時有相對之現金流入或流出，故預期無重大之額外現金需求。

子公司新世紀資通公司一〇〇年第一季從事之遠期外匯合約，因到期時有相對之現金流入或流出，故預期無重大之額外現金需求。

4. 利率變動之現金流量風險

母子公司之銀行存款、短期及長期借款，部分係屬浮動利率之債務，故市場利率變動將使其之有效利率隨之變動，而使其未來現金流量產生波動。

(六) 現金流量避險

子公司遠傳電信公司一〇〇及九十九年第一季所持有外幣資產可能因匯率變動而使該資產未來之現金流量產生波動，並導致風險，該公司評估該風險可能重大，故另行簽訂換匯換利合約，以進行避險。

子公司新世紀資通公司一〇〇年第一季所持有外幣資產可能因匯率變動而使該資產未來之現金流量產生波動，並導致風險，經評估該風險可能重大，故另行簽訂遠期外匯合約以進行避險。

被避險項目	指定之避險工具		現金流量預期產生期間	相關利益損失 預期於損益表 認列期間
	指定為避險工具之 金融商品	公平價值 一〇〇年三月三十一日 九十九年三月三十一日		
外幣計價資產	換匯換利合約			
	—遠傳電信公司	\$ 1,325 \$ 4,050	100年	100年
	遠期外匯合約		100年	100年
	—新世紀資通公司	19,375 -		

三一、其他

母子公司具重大影響之外幣金融資產及負債資訊如下：

單位：各外幣／新台幣仟元

	一〇〇年三月三十一日		九十九年三月三十一日	
	外幣匯率	新台幣	外幣匯率	新台幣
<u>金融資產</u>				
<u>貨幣性項目</u>				
美金	\$ 533,329	29.455	\$ 15,709,206	\$ 512,016
歐元	25,593	41.66	1,066,204	28,638
人民幣	3,533,283	4.5405	16,042,871	1,732,895
馬幣	9,859	9.3265	91,950	24,520
<u>採權益法之長期股權投資</u>				
港幣	92,326	3.783	349,268	93,177
人民幣	33,723	4.48	152,330	-
<u>非貨幣性項目</u>				
美金	50,332	29.48	1,483,784	20,445
歐元	5,175	44.723	231,428	5,175
<u>金融負債</u>				
<u>貨幣性項目</u>				
美金	1,041,725	29.455	30,684,010	650,700
歐元	2,715	41.66	113,107	1,935
人民幣	1,303,360	4.5405	5,917,906	1,850,071
馬幣	27,037	9.3265	252,161	23,281

三二、附註揭露事項

母公司與子公司及各子公司間之業務關係及重要交易往來情形及金額：附表七。

三三、營運部門財務資訊

(一) 產品別資訊

提供給主要營運決策者用以分配資源及評量部門績效之資訊，著重於每一交付或提供之產品或勞務之種類。依財務會計準則公報

第四十一號「營運部門資訊之揭露」之規定，母子公司之應報導部門包括石化、化纖、紡織、電信、不動產開發、投資及其他。

部門利益係指各個部門所賺取之利潤，不包含應分攤之總部管理成本與董事酬勞、權益法認列之投資損益、利息收入、處分固定資產損益、兌換損益、利息費用以及所得稅費用。此衡量金額係提供予主要營運決策者，用以分配資源予部門及評量其績效。

1. 部門收入與營運結果

母子公司一〇〇及九十九年第一季各營運部門之收入與營運結果如下：

	部 門 收 入		部 門 損 益	
	一 〇 〇 年 第 一 季	九 十 九 年 第 一 季	一 〇 〇 年 第 一 季	九 十 九 年 第 一 季
石化部門	\$ 17,085,613	\$ 11,697,158	\$ 2,703,346	\$ 1,133,843
化纖部門	21,335,819	16,689,695	425,903	9,367
紡織部門	7,200,452	5,706,698	598,424	129,164
電信部門	17,643,993	14,709,384	2,515,097	3,110,353
不動產開發部門	1,923,469	869,535	271,975	87,600
投資及其他部門	1,900,009	1,857,659	205,850	285,867
繼續營業單位總額	<u>\$ 67,089,355</u>	<u>\$ 51,530,129</u>	6,720,595	4,756,194
其他費用及銷除部門間損益			(24,614)	(140,321)
營業損益			6,695,981	4,615,873
利息收入			59,951	32,386
權益法認列之投資淨益			979,754	308,298
利息費用			(299,117)	(252,781)
兌換淨(損)益			135,400	(115,787)
其他收(支)			226,792	(176,154)
稅前淨利(繼續營業單位)			<u>\$ 7,798,761</u>	<u>\$ 4,411,835</u>

註：一〇〇及九十九年第一季應報導部門收入合計數與合併營業收入之差異主要係部門間之收入，金額分別為 9,152,194 仟元及 7,042,611 仟元。

2. 部門資產

	一 〇 〇 年 三 月 三 十 一 日	九 十 九 年 三 月 三 十 一 日
石化部門	\$ 36,449,524	\$ 29,637,715
化纖部門	55,872,247	44,888,504
紡織部門	33,567,106	29,846,510
電信部門	95,201,917	89,512,852
不動產開發部門	37,891,739	34,637,204

(接次頁)

(承前頁)

	一〇〇年 三月三十一日	九十九年 三月三十一日
投資及其他部門	\$ 25,922,936	\$ 19,185,544
採權益法之長期股權投 資	43,073,629	49,687,474
其他資產	<u>8,275,591</u>	<u>8,650,993</u>
	<u>\$336,254,689</u>	<u>\$306,046,796</u>

註：一〇〇及九十九年第一季報導部門資產合計數與合併總資產之差異主要係部門內及部門間交易所產生之資產，金額分別為 32,910,447 仟元及 28,661,260 仟元。

遠東新世紀股份有限公司（原遠東紡織股份有限公司）及其子公司

投資關係圖

民國一〇〇年三月三十一日

附表一

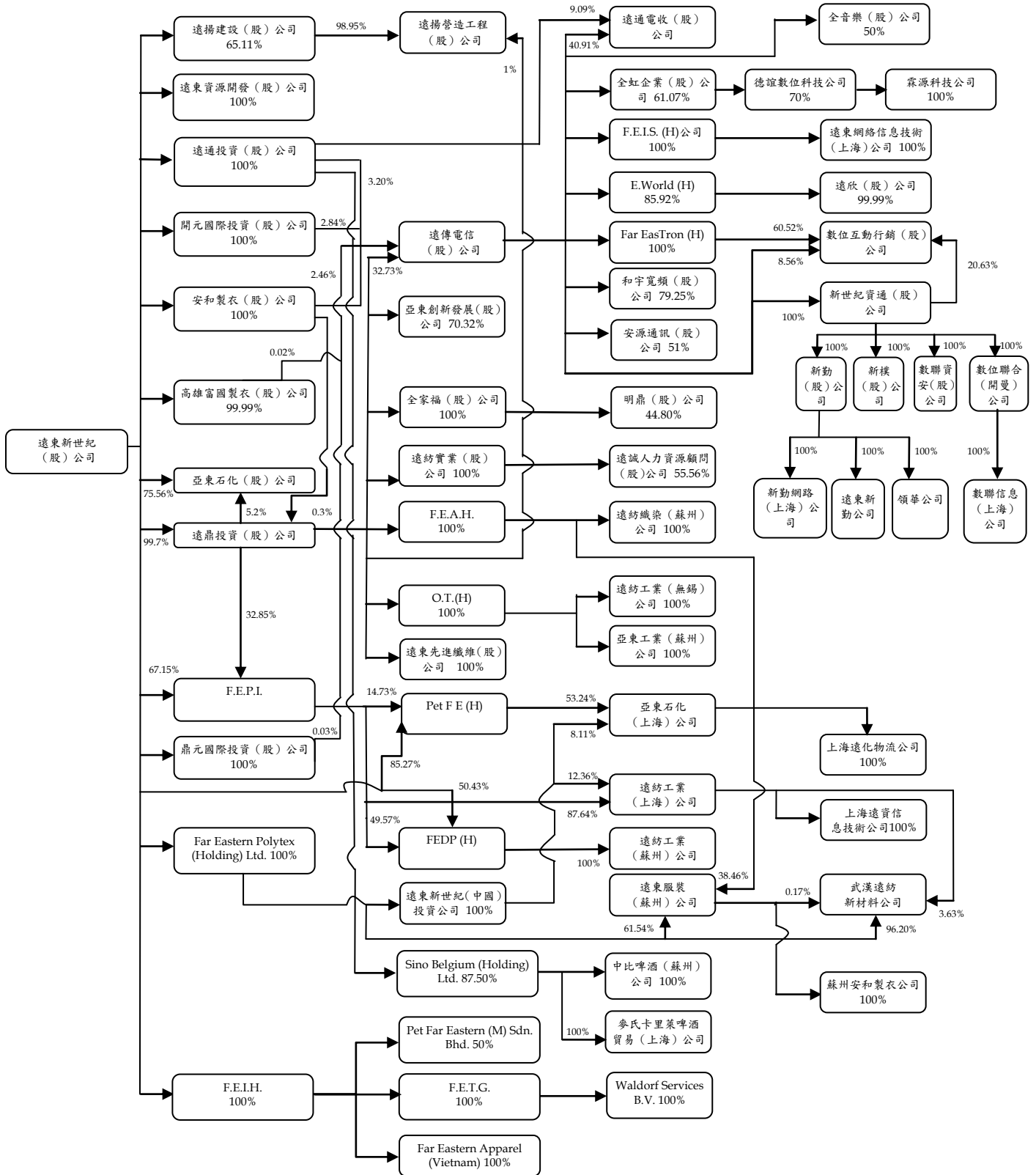

遠東新世紀股份有限公司（原遠東紡織股份有限公司）及其子公司

主要營業或生產項目表

民國一〇〇年三月三十一日

附表二

企業名稱	設立日期	所 在 地	主要營業或生產項目
遠東新世紀股份有限公司（原遠東紡織股份有限公司）	1954/01/13	台北市敦化南路二段207號36樓	石化纖維原料、半成品及製成品、纖維紗（布）、混紡紗（布）、假撚絲、棉布、被單、紡織成衣、針織成衣
遠鼎投資股份有限公司	1986/11/07	台北市敦化南路二段207號34樓	一般投資業務
開元國際投資股份有限公司	1998/10/06	台北市敦化南路二段207號34樓	一般投資業務
鼎元國際投資股份有限公司	1998/10/02	台北市敦化南路二段207號34樓	一般投資業務
遠通投資股份有限公司	1999/12/03	台北市敦化南路二段207號34樓	一般投資業務
安和製衣股份有限公司	1977/01/24	台北市敦化南路二段207號34樓	兩用衫、睡衣褲、褲衫、背心褲、汗衫、毛巾、服裝、梭織、針織成衣
高雄富國製衣股份有限公司	1971/03/06	高雄市楠梓加工出口區內環南路110號	各種梭織成衣之製造、外銷
遠揚建設股份有限公司	1978/09/04	台北市敦化南路二段267號5樓	委託營造廠商興建國民住宅出租出售、房屋租售之介紹業務
遠揚營造工程股份有限公司	1982/10/04	台北市敦化南路二段267號5樓	土木建築水利工程地質鑽探基礎工程之承攬
遠東資源開發股份有限公司	2003/09/30	台北市敦化南路二段207號34樓	住宅及大樓開發租、工業廠房開發租售，特定專業區開發、投資興建公共建設等。
全家福股份有限公司	1976/02/27	台北市敦化南路二段207號36樓	內衣、運動服、襯衫、毛巾、纖維、棉布、西服、寢俱、休閒服等之買賣及進出口貿易

（接次頁）

(承前頁)

企 業 名 稱	設 立 日 期	所 在 地	主 要 營 業 或 生 產 項 目
明鼎股份有限公司	1990/08/07	台北縣板橋市四川路一段 389 號 1 樓	內衣、運動服、襯衫、 毛巾、纖維、棉布、 西服、寢俱、休閒服 等之買賣及進出口貿易
亞東創新發展股份有限公司	1988/06/27	台北市敦化南路二段 207 號 34 樓	一般廢棄物（寶特瓶） 之回收處理、再生製 造及銷售暨有關產品 之進出口買賣業務
遠紡實業股份有限公司	1980/12/13	台北市敦化南路二段 207 號 33 樓	一般進出口貿易、企業 生產管理諮詢顧問、 機器設計安裝、電腦 軟體設計、技術移轉 及有關之業務
遠誠人力資源顧問股份有限公司	1999/06/08	台北縣永和市保生路 1 號 19 樓之 1	就業服務、人力派遣及 仲介服務業
亞東紡織（控股）公司 Oriental Textile (Holding) Ltd. (O.T. (H))	2001/01/10	Clarendon House 2 Church street, Hamilton HM 11, Bermuda	一般投資業務
中比（控股）公司 Sino Belgium (Holding) Ltd.	2007/08/10	Clarendon House 2 Church street, Hamilton HM 11, Bermuda	一般投資業務
百慕達遠東投資公司 Far Eastern Investment (Holding) Ltd. (F.E.I.H.)	1989/08/29	Clarendon House 2 Church street, Hamilton HM 11, Bermuda	一般投資業務
遠東石化（控股）公 司 PET Far Eastern (Holding) Ltd. (Pet F E (H))	1996/10/01	Clarendon House 2 Church street, Hamolton HM 11, Bermuda	一般投資業務
遠東杜邦（控股）公 司 FEDP (Holding) Ltd.	2002/03/20	Clarendon House 2 Church street Hamilton HM 11, Bermuda	一般投資業務

(接次頁)

(承前頁)

企 業 名 稱	設 立 日 期	所 在 地	主 要 營 業 或 生 產 項 目
F.E.T.G. Investment Antilles N.V. (F.E.T.G.)	1989/10/05	Kaya W.F.G Mensing 14, Curacao, Nederlandse Antillen	一般投資業務
Waldorf Services B.V. (Waldorf)	1990/01/10	Naritaweg 165, 1043 BW Amsterdam, The Netherlands	一般投資業務
PET Far Eastern (M) Sdn Bhd (P.F.E.M.)	1995/07/22	Plo 69, Kawasan Perindustrian Senai 3, 81400 Senai, Johor Bahru, Johor Malaysia	瓶胚、製瓶
Far Eastern Polytex (Holding) Ltd.	2006/03/22	Clarendon House 2 Church street, Hamilton HM 11, Bermuda	一般投資業務
百慕達遠東服裝(控股)公司 Far Eastern Apparel (Holding) Ltd. (F.E.A.H.)	1996/10/01	Clarendon House 2 Church street, Hamolton HM 11, Bermuda	一般投資業務
遠東化聚工業股份有限公司 Far Eastern Polychem Industries Ltd. (F.E.P.I.)	1995/04/13	Clarendon House 2 Church street, Hamolton HM 11, Bermuda	一般投資業務
遠紡工業(上海)有限公司 Far Eastern Industries (Shanghai) Ltd. (F.E.I.S.)	1996/09/25	中國大陸上海市浦東新區東方路800號保安大廈33樓	化纖、絲、固聚產品
遠東服裝(越南)公司 Far Eastern Apparel (Vietnam) Ltd.	2002/07/04	No.11, VSIP Street4, Vietnam Singapore Industrial Park Thuan An District, Binh Duoug Province, Vietnam	各類針織服裝、梭織服裝
武漢遠紡新材料有限公司 Wu Han Far Eastern New Material Ltd.	2003/07/09	中國大陸武漢經濟技術開發區珠山湖大道93號	聚酯切片、膠片、聚酯絲、聚酯棉、成衣等之生產與銷售。

(接次頁)

(承前頁)

企 業 名 稱	設 立 日 期	所 在 地	主 要 營 業 或 生 產 項 目
上海遠資信息技術有限公司 Shanghai Far Eastern IT Corp.	2003/04/15	中國大陸上海市浦東新區東方路800號1801室	軟體開發、計算機系統集成、計算機設備維護及諮詢服務。
遠東服裝(蘇州)有限公司 Far Eastern Apparel (Suzhou) Ltd. (F.E.A.Z.)	1996/10/21	中國大陸江蘇省蘇州吳中經濟開發區天靈路88號	生產銷售各類針織服裝、梭織服裝、寢飾用品和服飾配件
遠紡織染(蘇州)有限公司 Far Eastern Spinning Weaving and Dyeing (Suzhou) Ltd. (F.E.D.Z.)	2003/10/22	中國大陸江蘇省蘇州吳中經濟開發區河東工業園尹中南路1588號	高檔織物、面料的織染及後加工、銷售及工程用特殊紡織品的生產銷售。
中比啤酒(蘇州)公司 Sino Belgium Beer (Suzhou) Ltd. (S.B.B.Z.)	2007/09/04	中國大陸江蘇省蘇州高新區橫山路6號	啤酒技術研發、開發、諮詢
遠東新世紀(中國)投資有限公司	2007/06/18	中國大陸上海市浦東新區東方路800號3301室	一般投資業務
遠紡工業(無錫)有限公司 Far Eastern Industries (Wuxi) Ltd. (F.E.I.W.)	2002/06/05	中國大陸江蘇省無錫市高新技術產業開發區89號地塊	生產加工純棉紗、其他天然纖維、化學纖維紗
亞東工業(蘇州)有限公司 Oriental Industries (Suzhou) Ltd. (O.T.I.Z.)	2005/6/24	中國大陸蘇州吳中經濟開發區河東工業園尹中南路1688號	生產及加工工程用等各種紡織品

(接次頁)

(承前頁)

企 業 名 稱	設 立 日 期	所 在 地	主要營業或生產項目
亞東石化(上海)有限公司 Oriental Petrochemical (Shanghai) Corporation (O.P.S.C.)	2003/01/21	中國大陸上海市浦東新區東方路800號32樓3201室	PTA純對苯二甲酸之製造與銷售。
遠紡工業(蘇州)有限公司 Far Eastern Industries (Suzhou) Ltd. (F.E.I.Z.)	2004/03/22	中國大陸蘇州市新區橫山路6號	纖維及非纖維用聚酯產品之生產及銷售
上海遠化物流有限公司 Shanghai Far Eastern Petrochemical Logistic Ltd.	2006/03/02	中國大陸上海市浦東星火開發區白沙路198號	貨物運輸、裝卸、搬運及倉儲業
蘇州安和製衣有限公司 Suzhou An He Apparel Ltd.	2008/1/31	中國大陸蘇州吳中經濟開發區天靈路88號	生產、加工、銷售、針織、梭織面料服裝
遠東先進纖維股份有限公司	1995/4/10	桃園縣觀音鄉觀音工業區工業五路17號	尼龍纖維製造與銷售
亞東石化股份有限公司	1987/1/26	桃園縣觀音鄉觀音工業區經建四路47號	製造及銷售純對苯二甲酸(PTA)
麥氏卡里萊啤酒貿易(上海)有限公司	2007/10/26	中國大陸上海市浦東新區東方路800號21樓2105室	啤酒、飲料、啤酒花、酵母等啤酒原副料的批發及外包裝材料的批發。
遠傳電信股份有限公司	1997/04/11	台北市敦化南路二段207號28樓	無線通訊系統服務
Far Eastern Info Service Holding Ltd. (F.E.I.S. (H))	2002/07/17	Clarendon House 2 Church Street Hamilton HM11 Bermuda	國際投資控股業務

(接次頁)

(承前頁)

企業名稱	設立日期	所在地	主要營業或生產項目
遠東網絡信息技術(上海)有限公司 (遠東網絡(上海)公司)	2002/11/18	中國大陸上海市浦東新區張江高科技園區郭守敬路 498 號浦東軟件園 23 號樓 3 樓	電腦軟件服務、資料處理服務及網路資訊供應服務業務。
E. World Holdings Ltd.	2000/04/07	4F, One Capital Place. P.O. Box 847 G.T., Grand, Cayman Island	各項投資控股業務。
遠欣股份有限公司	2000/08/05	台北市敦化南路二段 207 號 28 樓	電子資訊供應服務及資訊處理服務等業務
和宇寬頻網路股份有限公司	2000/08/09	台北市內湖區瑞光路 468 號 4 樓	第二類電信事業、電信器材批發及零售、電信管制射頻器材、資訊軟體批發等
遠通電收股份有限公司	2004/04/07	台北市大安區敦化南路二段 207 號 28 樓	資訊軟體、電子資訊、通信、自動控制設備工程
全虹企業股份有限公司	1981/05/04	台北市大安區敦化南路二段 207 號 36 樓	通訊器材及事務機器之裝備製造加工買賣業務
數位互動行銷股份有限公司	2000/06/12	台北市內湖區港墘路 220 號 1 樓	網際網路廣告行銷
Far EasTron Holding Ltd.	2005/08/30	Marguee Place,Suite 300,430 West Bay Road,P.O, Box 30691 SMB,Grand Cayman,Cayman Islands,British West Indies.	各項投資控股業務
安源通訊股份有限公司	2007/2/13	台北市內湖區港墘路 220 號 8 樓	第二類電信事業、電信器材批發及零售、電信管制射頻器材、資訊軟體批發等
新世紀資通股份有限公司	2000/6/1	台北市內湖區瑞光路 218 號 1 樓至 11 樓	計算機軟件及系統之設計、研發、安裝及維護等
新勤股份有限公司	2001/5/2	台北市大安區敦化南路 2 段 207 號 1 樓	顧問服務、支援服務及機械器具之批發零售

(接次頁)

(承前頁)

企業名稱	設立日期	所在地	主要營業或生產項目
新樸股份有限公司	2001/10/23	台北市內湖區瑞光路468號12樓	第二類電信業務
數聯資安股份有限公司	2004/12/22	台北市內湖區洲子街71號6樓	網際網路資通安全及監控服務
數位聯合(開曼)有限公司	2000/8/16	P.O. Box 2681, Zephyr House, Mary Street, George Town, Grand Cayman, British West Indies	一般投資業
新勤網路信息技術(上海)有限公司	2000/10/8	上海市延安西路2299號215室	顧問服務、支援服務及機械器具之批發零售
領華企業有限公司	2006/4/11	Hong Kong Trade Centre, 7/F 161-167 Des Voeux Road Central, Hong Kong	電信服務
數聯信息技術(上海)有限公司	2005/8/23	上海市張江高科技園區敦守敬路498號浦東軟件園14幢22301-918室	計算機系統之設計及研發
全音樂股份有限公司	2010/10/5	台北市內湖區瑞光路468號12樓	電子資訊供應服務業
德誼數位科技公司	2004/7/22	台北市南港區八德路4段778號6樓之1	電信器材批發及零售業
霖源科技有限公司	2005/4/8	台北市中正區館前路2號2樓	電信器材批發及零售業
遠東新勤有限公司	2010/7/27	英屬維京群島	電子資訊供應服務業

遠東新世紀股份有限公司（原遠東紡織股份有限公司）及其子公司

關係人明細表

民國一〇〇年三月三十一日

附表三

序號	關係人名稱	與母子公司之關係參閱下列附註之說明
1	亞東證券公司	(一)
2	遠鼎公司	(一)
3	科德寶遠東公司	(一)
4	宏遠興業公司	(一)
5	太平洋流通投資公司	(一)
6	亞東工業氣體公司	(一)
7	裕鼎實業公司	(一)
8	遠銀國際租賃公司	(一)
9	鼎鼎大飯店公司	(一)
10	大聚化學纖維公司	(一)
11	屏訊科技公司	(一)
12	裕民貿易公司	(一)
13	鼎鼎聯合行銷公司	(一)
14	馬來西亞製衣公司	(一)
15	Far Eastern International Garments Inc.	(一)
16	遠百企業公司	(二)
17	財團法人徐有庠先生紀念基金會	(二)
18	裕民航運公司	(二)
19	穩靜企業公司	(二)
20	勤靜企業公司	(二)
21	元智大學	(二)
22	亞東技術學院	(二)
23	亞東紀念醫院	(二)
24	百鼎投資公司	(二)
25	遠東百貨公司	(一)及(二)
26	東聯化學公司	(一)及(二)
27	亞洲水泥公司	(二)及(三)
28	豫章高級工商職業學校	(三)
29	太平洋崇光百貨公司	(四)
30	聯洋石化(控股)公司	(五)
31	遠東新世紀股份有限公司職工福利委員會	(六)

(接次頁)

(承前頁)

序號	關係人名稱	與母子公司之關係參閱下列附註之說明
32	遠東新世紀股份有限公司職工福利委員會高爾夫俱樂部	(六)
33	亞東石化(揚州)公司	(七)
34	宏通綜合商業發展公司(宏通綜商公司)	(八)
35	財團法人徐元智先生紀念基金會	(八)
36	醫療財團法人徐元智先生醫藥基金會	(八)
37	東元電機公司	(九)
38	精誠資訊公司	(九)
39	神通電腦公司	(九)
40	財團法人電訊暨智慧運輸科技發展基金會(電訊暨智慧運輸基金會)	(十)
41	NTT DoCoMo Inc.	(十一)
42	宏遠發展(上海)公司	(十二)
43	百慕達宏遠(控股)公司	(十二)
44	遠銀資產管理公司	(十三)
45	遠東國際商業銀行	(十四)
46	遠東建築經理公司	(十五)
47	裕勤科技公司	(十五)
48	亞東預拌混凝土公司	(十六)
49	亞利預鑄公司	(十六)
50	嘉惠電力公司	(十六)
51	富民運輸公司	(十六)
52	富達運輸公司	(十六)
53	亞洲投資公司	(十六)
54	百揚投資公司	(十七)
55	遠東都會公司	(十七)
56	亞東百貨公司	(十七)
57	鼎鼎企業管理顧問公司	(十八)
58	德銀遠東證券投資信託公司	(十八)
59	新世紀資通公司	(十九)
60	數聯資安公司	(二十)
61	裕民航運新加坡私人公司	(二一)

(接次頁)

(承前頁)

註：(一) 採權益法之被投資公司。

(二) 董事長或總經理相同。

(三) 該公司董事長為母公司董事長之二親等以內親屬。

(四) 係太平洋流通投資公司之子公司。

(五) 採權益法計價之被投資公司，惟已於九十九年二月出售予東聯化學公司而成為東聯化學公司之子公司。

(六) 該組織負責人係母公司之協理。

(七) 東聯化學公司之子公司。

(八) 母公司董事長係該公司董事。

(九) 遠通電收公司之法人董事。

(十) 遠傳電信公司捐贈達其實收基金總額三分之一以上財團法人。

(十一) 遠傳電信公司之董事。

(十二) 宏遠興業公司之子公司。

(十三) 遠東國際商業銀行之子公司。

(十四) 該公司副董事長為母公司董事長。

(十五) 遠鼎公司之子公司。

(十六) 亞洲水泥公司之子公司。

(十七) 遠東百貨公司之子公司。

(十八) 該公司董事長係本公司之副總經理。

(十九) 採權益法之被投資公司，持股小於(含)50%。自九十九年八月起為子公司。

(二十) 新世紀資通公司之子公司(已於九十九年八月納入合併財務報表之編製)。

(二一) 裕民航運公司之子公司。

遠東新世紀股份有限公司（原遠東紡織股份有限公司）及其子公司

合併關係人交易事項明細表

民國一〇〇年及九十九年一月一日至三月三十一日

附表四

單位：新台幣仟元

	附註	一〇〇年第一季		九十九年第一季	
		金額	佔各該科目%	金額	佔各該科目%
營業收入					
遠東百貨公司		\$ 290,578	1	\$ 145,127	-
新世紀資通公司		-	-	322,938	1
其他	(二)	<u>636,977</u>	<u>1</u>	<u>348,233</u>	<u>1</u>
		<u>\$ 927,555</u>	<u>2</u>	<u>\$ 816,298</u>	<u>2</u>
營業成本					
東聯化學公司		\$ 570,575	1	\$ 294,943	1
其他	(二)	<u>214,564</u>	<u>1</u>	<u>399,182</u>	<u>1</u>
		<u>\$ 785,139</u>	<u>2</u>	<u>\$ 694,125</u>	<u>2</u>
營業費用					
鼎鼎企業管理顧問公司		\$ 42,535	1	\$ 11,941	-
遠鼎公司		39,384	1	39,491	1
其他	(二)	<u>91,685</u>	<u>1</u>	<u>122,417</u>	<u>3</u>
		<u>\$ 173,604</u>	<u>3</u>	<u>\$ 173,849</u>	<u>4</u>
營業外收入—其他收入					
宏遠發展（上海）公司		\$ 11,509	7	\$ 3,799	2
新世紀資通公司		-	-	11,973	7
其他	(二)	<u>913</u>	<u>-</u>	<u>8,644</u>	<u>5</u>
		<u>\$ 12,422</u>	<u>7</u>	<u>\$ 24,416</u>	<u>14</u>

註：(一) 各關係企業與母子公司之關係，請詳附表三說明。

(二) 與其他各關係人交易金額未超過本科目餘額之百分之五。

(三) 與關係人間之重大交易條件係依雙方約定為之。

遠東新世紀股份有限公司（原遠東紡織股份有限公司）及其子公司

合併關係人交易事項明細表

民國一〇〇年及九十九年三月三十一日

附表五

單位：新台幣仟元

	附註	一〇〇年三月三十一日		九十九年三月三十一日	
		金額	佔各該科目%	金額	佔各該科目%
應收關係企業款項					
宏遠發展（上海）公司		\$ 182,249	14	\$ 181,899	14
科德寶遠東公司		134,824	11	77,353	6
遠東百貨公司		132,382	10	15,014	1
亞東紀念醫院		40,810	4	72,722	5
新世紀資通公司		-	-	329,967	25
其他	(二)	<u>206,523</u>	<u>16</u>	<u>147,742</u>	<u>12</u>
		<u>\$ 696,788</u>	<u>55</u>	<u>\$ 824,697</u>	<u>63</u>
存出保證金					
遠鼎公司		\$ 33,354	7	\$ 33,383	8
鼎鼎聯合行銷公司		25,765	5	24,945	6
其他	(二)	<u>16,458</u>	<u>3</u>	<u>20,105</u>	<u>5</u>
		<u>\$ 75,577</u>	<u>15</u>	<u>\$ 78,433</u>	<u>19</u>
應付關係企業款項					
東聯化學公司		\$ 201,172	18	\$ 105,451	8
亞東預拌混凝土公司		88,727	8	44,471	3
鼎鼎聯合行銷公司		77,685	7	69,783	5
新世紀資通公司		-	-	209,223	16
宏遠發展（上海）公司		-	-	146,528	11
其他	(二)	<u>100,700</u>	<u>10</u>	<u>142,789</u>	<u>11</u>
		<u>\$ 468,284</u>	<u>43</u>	<u>\$ 718,245</u>	<u>54</u>
預收工程款					
遠東百貨公司		\$ 1,165,533	5	\$ 514,932	3
其他	(二)	<u>362,851</u>	<u>2</u>	<u>85,905</u>	<u>-</u>
		<u>\$ 1,528,384</u>	<u>7</u>	<u>\$ 600,837</u>	<u>3</u>
遞延盈益					
租金收入					
遠鼎公司	(三)	598,633	62	645,279	64
財團法人徐有庠先生 紀念基金會	(四)	207,348	22	213,878	21

(接次頁)

(承前頁)

	附註	一〇〇年九月三十日		九十年九月三十日	
		金額	佔各該科目%	金額	佔各該科目%
出售土地及房屋					
亞東證券公司	(五)	\$ 115,591	12	\$ 116,147	11
出售股票					
其他	(二)	<u>36,258</u>	<u>4</u>	<u>36,258</u>	<u>4</u>
		<u>\$ 957,830</u>	<u>100</u>	<u>\$ 1,011,562</u>	<u>100</u>

資金融通情形

融資予關係企業之明細如下：

	一〇〇年第一季		利率(%)	第一季利息收入
	最高餘額	期末餘額		
馬來西亞製衣公司	\$ 247,001	\$ 247,001	0-1.46044	\$ 343
大聚化學纖維公司	250,000	250,000	0.98-1.69	781
裕鼎實業公司	74,000	<u>74,000</u>	0.98	<u>28</u>
		<u>\$ 571,001</u>		<u>\$ 1,152</u>

	九十年第一季		利率(%)	第一季利息收入
	最高餘額	期末餘額		
馬來西亞製衣公司	\$ 284,527	\$ 284,527	0-1.44571	\$ 370
大聚化學纖維公司	148,000	148,000	0.93-1.57	420
裕鼎實業公司	40,000	<u>40,000</u>	0.93-1.57	<u>107</u>
		<u>\$ 472,527</u>		<u>\$ 897</u>

融資自關係企業之明細如下：

	一〇〇年第一季		利率(%)	第一季利息費用
	最高餘額	期末餘額		
應付關係企業款項				
聯洋石化(控股)公司	\$1,081,965	\$ 613,248	-	\$ -
亞東石化(揚州)公司	181,620	<u>-</u>	3%	<u>272</u>
		<u>\$ 613,248</u>		<u>\$ 272</u>

	九 最 高 餘 額	十 期 末 餘 額	九 年 第 一 季 率 (%)	利 息 費 用
應付關係企業款項				
亞東石化(揚州)公司	\$ 477,000	\$ 477,000	1.26%	\$ 50
聯洋石化(控股)公司	146,145	146,145	-	-
		<u>\$ 623,145</u>		<u>\$ 50</u>

- 註：(一) 各關係企業與母子公司之關係，請詳附表三說明。
- (二) 與其他各關係人交易金額未超過本科目餘額之百分之五。
- (三) 原母公司、亞洲水泥公司及遠鼎公司依比例為遠企大樓產權所有，其中包含遠鼎公司向大樓用戶收取租金再依比例分攤給母公司及於土地上蓋建築物不付地租，而以建物 12%產權登記予母公司所產生之遞延收益每年轉列租金收入。此部分產權已於九十二年九月二日移轉，請參見合併財務報表附註十四之說明。
- (四) 主要係子公司遠東資源開發公司設定地上權予以該基金會所產生之遞延盈益，請參見合併財務報表附註十四之說明。
- (五) 主要係子公司遠揚建設公司出售土地及房屋予亞東證券公司所產生之遞延盈益。
- (六) 與關係人間之重大交易條件係依雙方約定為之。
- (七) 子公司遠東資源開發公司因亞東醫院為擴建新醫療大樓以擴大服務社會大眾，於一〇〇年三月二十八日出售板橋市亞東段土地予關係人醫療財團法人徐元智醫藥基金會，處分土地總價款為 432,907 仟元，處分利益為 327,480 仟元。
- (八) 子公司新世紀資通公司(於九十九年八月納入母公司合併財務報表)於九十六年十月三十一日於發行時承購母公司九十六年度第一次無擔保普通公司債，惟該公司債已於九十九年十一月清償完畢(詳附註二二)。

子公司新世紀資通公司及全虹企業公司於九十八年八月十四日分別以 990,000 仟元及 10,000 仟元承購子公司遠鼎投資公司發行之國內私募無擔保普通公司債(詳附註二二)，於九十九年底，上述母子公司間交易業已沖銷；於九十八年底，子公司全虹企業公司認購

部分業已沖銷。九十九及九十八年度上述公司債利息費用分別為 5,000 仟元（業已沖銷）及 5,000 仟元（其中 50 仟元，業已沖銷）；應付利息分別為 12,671 仟元（業已沖銷）及 12,671 仟元（其中 127 仟元，業已沖銷）。

(九) 子公司遠傳電信公司於九十九年三月參考鑑價報告及市場行情以 239,177 仟元（含稅）向遠銀國際租賃公司購買內湖交換機房、台中交換機房土地及高雄辦公大樓，並已完成所有權過戶。

遠東新世紀股份有限公司（原遠東紡織股份有限公司）及其子公司

為他人背書保證

民國一〇〇年第一季

附表六

單位：仟元，除另予註明者

為他人背書保證者	被背書保證對象	與本公司之關係	對單一企業背書保證之限額	本期最高背書保證額	期末背書保證額度	實際動支金額	以財產擔保之背書保證金額	累計背書保證金額佔最近期財務報表淨值之比率(%) (註十五)	背書保證最高限額
遠東新世紀公司	遠鼎投資公司	(註一)	\$51,639,519 (註七)	\$ 10,177,750	\$ 10,155,250	\$ 3,230,000	\$ -	3.13	\$ 103,279,038 (註八)
遠鼎投資公司	大聚化學纖維公司	(註二)	18,316,126 (註五)	156,000	156,000	126,000	-	0.33	36,632,251 (註十四)
	亞東創新發展公司	(註一)	18,316,126 (註五)	119,000	119,000	53,000	-	0.14	36,632,251 (註十四)
	全家福公司	(註一)	18,316,126 (註五)	135,000	135,000	2,458	-	0.01	36,632,251 (註十四)
	亞東紡織(控股)公司	(註一)	18,316,126 (註五)	1,887,165	1,858,815	1,619,825	-	4.26	36,632,251 (註十四)
	百慕達遠東服裝(控股)公司	(註一)	18,316,126 (註五)	838,740	826,140	814,338	-	2.14	36,632,251 (註十四)
	FEDP (Holding) Ltd.	(註三)	18,316,126 (註五)	299,550	295,050	295,050	-	0.78	36,632,251 (註十四)
	遠東化聚工業公司	(註二)	18,316,126 (註五)	299,550	295,050	295,050	-	0.78	36,632,251 (註十四)
	亞東工業(蘇州)公司	(註一)	18,316,126 (註五)	838,740	826,140	815,759	-	2.15	36,632,251 (註十四)
遠東化聚工業公司	遠紡工業(上海)公司	(註一)	51,639,519 (註十六)	USD 27,500	USD -	USD -	-	-	103,279,038 (註十三)
遠揚建設公司	遠揚營造工程公司	(註一)	14,661,255 (註十二)	1,641,000	1,498,000	284,900	-	1.94	14,661,255 (註十二)
百慕達遠東服裝(控股)公司	遠紡織染(蘇州)公司	(註一)	51,639,519 (註十六)	USD 10,000	USD 10,000	USD 49	-	-	103,279,038 (註十三)
	遠東服裝(蘇州)公司	(註三)	51,639,519 (註十六)	USD 10,000	USD -	USD -	-	-	103,279,038 (註十三)
遠通投資公司	Sino Belgium (Holding) Ltd.	(註一)	51,639,519 (註十一)	1,497,750	1,475,250	1,475,250	-	1.43	103,279,038 (註九)
遠傳電信公司	安源通訊公司	(註一)	32,621,479 (註七)	149,840	149,840	112,380	-	0.15	73,242,957 (註八)
	和宇寬頻網路公司	(註一)	32,621,479 (註七)	45,000	45,000	26,633	-	0.04	73,242,957 (註八)
遠東服裝(蘇州)公司	遠紡織染(蘇州)公司	(註三)	51,639,519 (註十六)	RMB 40,000	RMB 40,000	RMB -	-	-	103,279,038 (註十三)
遠紡工業(上海)公司	遠紡工業(蘇州)公司	(註三)	RMB1,626,501 (註十四)	RMB 110,000	RMB 110,000	RMB 44,255	-	0.19	RMB 3,253,002 (註六)
	武漢遠紡新材料公司	(註三)	RMB1,626,501 (註十四)	RMB 80,000	RMB 80,000	RMB 2,754	-	0.01	RMB 3,253,002 (註六)
	宏遠發展(上海)公司	(註十七)	RMB1,626,501 (註十四)	RMB 45,000	RMB 45,000	RMB 7,992	-	0.04	RMB 3,253,002 (註六)
亞東紡織(控股)公司	遠紡工業(無錫)公司	(註一)	51,639,519 (註十六)	USD 10,000	USD 10,000	RMB -	-	-	103,279,038 (註十三)
	亞東工業(蘇州)公司	(註一)	51,639,519 (註十六)	RMB 70,000	RMB 70,000	-	-	-	-
				USD 38,000	USD 38,000	USD 20,478	-	1.59	103,279,038 (註十三)
				RMB 50,000	RMB 50,000	-	-	-	-
遠東資源開發公司	遠東新世紀公司	(註四)	51,639,519 (註十一)	9,761,448	9,761,448	5,640,782	9,761,448	9.45	103,279,038 (註九)
FEDP (Holding) Ltd.	遠紡工業(蘇州)公司	(註一)	51,639,519 (註十六)	RMB 50,000	RMB 50,000	RMB -	-	-	103,279,038 (註十三)
Sino Belgium (Holding) Ltd.	中比啤酒(蘇州)公司	(註一)	51,639,519 (註十六)	USD 3,000	USD 3,000	USD -	-	-	103,279,038 (註十三)
遠紡工業(蘇州)公司	亞東工業(蘇州)公司	(註三)	51,639,519 (註十六)	USD 6,000	USD 6,000	USD 4,104	-	0.12	103,279,038 (註十三)
武漢遠紡新材料公司	遠紡工業(上海)公司	(註三)	USD24,658 (註十)	RMB 100,000	RMB 100,000	RMB 63,608	-	0.28	USD 24,658 (註十)

- 註一：係直接間持有普通股股權百分之五十以上之子公司。
 註二：係按權益法計價之被投資公司。
 註三：同為本公司之最終母公司直接及間接持有表決權股份百分之百之子公司。
 註四：係該公司之母公司。
 註五：係以該公司 99.12.31 經會計師查核後淨值之 50% 計算。
 註六：係以該公司 99.12.31 經會計師查核後淨值之二倍計算。
 註七：係以該公司 100.3.31 經會計師核閱後淨值之 50% 計算。
 註八：係以該公司 100.3.31 經會計師核閱後淨值計算。
 註九：係以該公司之母公司 100.3.31 經會計師核閱後淨值計算。
 註十：係以該公司之母公司 99.12.31 經會計師查核後淨值之 20% 計算。
 註十一：係以該公司之母公司 100.3.31 經會計師核閱後淨值之 50% 計算。
 註十二：係以該公司 99.12.31 經會計師查核後淨值之三倍計算。
 註十三：係以該公司之最終母公司 100.3.31 經會計師核閱後淨值計算。
 註十四：係以該公司 99.12.31 經會計師查核後淨值計算。
 註十五：係依公開發行公司資金貸與及背書保證處理準則之規定計算。
 註十六：係以該公司之最終母公司 100.3.31 經會計師核閱後淨值之 50% 計算。
 註十七：業務往來。

遠東新世紀股份有限公司（原遠東紡織股份有限公司）及其子公司

母子公司間業務關係及重要交易往來情形

民國一〇〇及九十九年第一季

附表七

單位：新台幣仟元

編號 (註一)	交易人名稱	交易往來對象	與交易人之關係(註二)	交易往來情形			
				科目	金額	交易條件 佔合併總營收或 總資產之比率 (註三)	
0	一〇〇年第一季 遠東新世紀公司	亞東石化公司	1	銷貨成本	(\$ 2,880,870)	依合約約定之條件為之	5
		亞東石化公司	1	應付帳款	(1,142,282)	依合約約定之條件為之	-
		亞東石化公司	1	其他應收款	108,869	依合約約定之條件為之	-
		亞東石化公司	1	其他應付款	(108,898)	依合約約定之條件為之	-
		遠東服裝(越南)公司	1	外廠加工費	(83,071)	依合約約定之條件為之	-
		遠東服裝(越南)公司	1	應付外廠加工費	(33,749)	依合約約定之條件為之	-
		遠東服裝(蘇州)公司	1	應付外廠加工費	(107,890)	依合約約定之條件為之	-
		遠東服裝(蘇州)公司	1	應收帳款	33,096	依合約約定之條件為之	-
		遠東服裝(蘇州)公司	1	預付貨款	109,619	依合約約定之條件為之	-
		遠東服裝(蘇州)公司	1	銷貨收入	32,651	依合約約定之條件為之	-
		遠東服裝(蘇州)公司	1	加工費	(363,332)	依合約約定之條件為之	1
		1	遠東化聚工業公司	百慕達遠東投資公司	3	其他應付款	(300,179)
百慕達遠東投資公司	3			其他應付款	(378,379)	依合約約定之條件為之	-
百慕達遠東投資公司	3			利息費用	(2,345)	依合約約定之條件為之	-
武漢遠紡新材料公司	3			銷貨收入	119,428	依合約約定之條件為之	-
武漢遠紡新材料公司	3			銷貨成本	(142,561)	依合約約定之條件為之	-
武漢遠紡新材料公司	3			應付帳款	(198,659)	依合約約定之條件為之	-
武漢遠紡新材料公司	3			應收帳款	120,095	依合約約定之條件為之	-
遠紡工業(上海)公司	1			應付帳款	(1,350,576)	依合約約定之條件為之	-
遠紡工業(上海)公司	1			其他應收款	3,770,239	依合約約定之條件為之	1
遠紡工業(上海)公司	1			銷貨收入	1,688,103	依合約約定之條件為之	3
Pet Far Eastern (M) Sdn. Bhd.	3			應收帳款	291,351	依合約約定之條件為之	-
Pet Far Eastern (M) Sdn. Bhd.	3			銷貨收入	210,456	依合約約定之條件為之	-
2	百慕達遠東投資公司	遠東化聚工業公司	3	其他應收款	300,179	依合約約定之條件為之	-
		遠東化聚工業公司	3	其他應收款	378,379	依合約約定之條件為之	-
		遠東化聚工業公司	3	利息收入	2,345	依合約約定之條件為之	-
		亞東紡織(控股)公司	3	其他應收款	2,265,310	依合約約定之條件為之	1
		亞東紡織(控股)公司	3	利息收入	7,348	依合約約定之條件為之	-

(接次頁)

(承前頁)

編號 (註一)	交易人名稱	交易往來對象	與交易人之關係(註二)	交易往來情形			佔合併總營收或 總資產之比率 (註三)
				科目	金額	交易條件	
3	安和製衣公司	遠東石化(控股)公司	3	其他應收款	\$ 397,280	依合約約定之條件為之	-
		遠東石化(控股)公司	3	利息收入	1,013	依合約約定之條件為之	-
4	遠東服裝(蘇州)公司	遠通投資公司	3	其他應付款	(360,000)	依合約約定之條件為之	-
		遠通投資公司	3	利息費用	(983)	依合約約定之條件為之	-
		百慕達遠東服裝(控股)公司	3	其他應付款	(350,515)	依合約約定之條件為之	-
		遠紡織染(蘇州)公司	3	銷貨成本	(118,150)	依合約約定之條件為之	-
		遠紡織染(蘇州)公司	3	應付帳款	(105,580)	依合約約定之條件為之	-
		遠紡工業(無錫)公司	3	其他應收款	136,215	依合約約定之條件為之	-
		遠紡工業(無錫)公司	3	利息收入	1,022	依合約約定之條件為之	-
		亞東工業(蘇州)公司	3	其他應收款	181,620	依合約約定之條件為之	-
		亞東工業(蘇州)公司	3	利息收入	1,362	依合約約定之條件為之	-
		中比啤酒(蘇州)公司	3	其他應收款	273,932	依合約約定之條件為之	-
		中比啤酒(蘇州)公司	3	利息收入	219	依合約約定之條件為之	-
		遠東新世紀公司	2	應收帳款	256,248	依合約約定之條件為之	-
		遠東新世紀公司	2	預收貨款	(1,387)	依合約約定之條件為之	-
		遠東新世紀公司	2	應付帳款	(289,686)	依合約約定之條件為之	-
5	遠紡工業(上海)公司	遠東新世紀公司	2	銷貨收入	600,921	依合約約定之條件為之	1
		遠東新世紀公司	2	銷貨成本	(270,240)	依合約約定之條件為之	-
		遠紡織染(蘇州)公司	3	銷貨收入	103,649	依合約約定之條件為之	-
		遠紡織染(蘇州)公司	3	應收帳款	103,568	依合約約定之條件為之	-
		遠紡工業(蘇州)公司	3	銷貨成本	(511,208)	依合約約定之條件為之	1
		遠紡工業(蘇州)公司	3	應付帳款	(284,265)	依合約約定之條件為之	-
		亞東石化(上海)公司	3	銷貨成本	(2,878,208)	依合約約定之條件為之	5
		亞東石化(上海)公司	3	應付帳款	(1,122,810)	依合約約定之條件為之	-
		亞東石化(上海)公司	3	應付票據	(2,222,251)	依合約約定之條件為之	1
		亞東石化公司	3	應付帳款	(565,717)	依合約約定之條件為之	-
		亞東石化公司	3	銷貨成本	(565,717)	依合約約定之條件為之	1
		武漢遠紡新材料公司	3	銷貨收入	474,497	依合約約定之條件為之	1
		武漢遠紡新材料公司	3	應收帳款	561,059	依合約約定之條件為之	-
		遠東化聚工業公司	2	應收帳款	1,350,576	依合約約定之條件為之	-
6	Pet Far Eastern (M) Sdn. Bhd.	遠東化聚工業公司	2	其他應付款	(3,770,239)	依合約約定之條件為之	1
		遠東化聚工業公司	2	銷貨成本	(1,688,103)	依合約約定之條件為之	3
		遠東化聚工業公司	3	其他應付款	(291,351)	依合約約定之條件為之	-
		遠東化聚工業公司	3	銷貨成本	(210,456)	依合約約定之條件為之	-

(接次頁)

(承前頁)

編號 (註一)	交易人名稱	交易往來對象	與交易人之關係(註二)	交易往來情形			佔合併總營收或 總資產之比率 (註三)
				科目	金額	交易條件	
7	武漢遠紡新材料公司	遠紡工業(上海)公司	3	銷貨成本	(\$ 474,497)	依合約約定之條件為之	1
		遠紡工業(上海)公司	3	應付帳款	(561,059)	依合約約定之條件為之	-
		遠東化聚工業公司	3	應收帳款	198,659	依合約約定之條件為之	-
		遠東化聚工業公司	3	應付帳款	(120,095)	依合約約定之條件為之	-
		遠東化聚工業公司	3	銷貨收入	142,561	依合約約定之條件為之	-
		遠東化聚工業公司	3	銷貨成本	(119,428)	依合約約定之條件為之	-
		Far Eastern Polytex (Holding) Ltd.	2	其他應付款	(353,460)	依合約約定之條件為之	-
8	亞東石化(上海)公司	遠紡工業(上海)公司	3	銷貨收入	2,878,208	依合約約定之條件為之	5
		遠紡工業(上海)公司	3	應收帳款	1,122,810	依合約約定之條件為之	-
		遠紡工業(上海)公司	3	應收票據	2,222,251	依合約約定之條件為之	1
		遠紡工業(蘇州)公司	3	銷貨收入	835,267	依合約約定之條件為之	1
		遠紡工業(蘇州)公司	3	應收帳款	544,898	依合約約定之條件為之	-
		遠紡工業(蘇州)公司	3	應收票據	441,379	依合約約定之條件為之	-
		遠紡工業(蘇州)公司	3	應付帳款	(550,374)	依合約約定之條件為之	-
		遠東石化(控股)公司	2	其他應付款	(266,581)	依合約約定之條件為之	-
9	遠紡織染(蘇州)公司	遠東石化(控股)公司	2	其他應付款	(963,179)	依合約約定之條件為之	-
		遠東服裝(蘇州)公司	3	銷貨收入	118,150	依合約約定之條件為之	-
		遠東服裝(蘇州)公司	3	應收帳款	105,580	依合約約定之條件為之	-
		遠紡工業(上海)公司	3	應付帳款	(103,568)	依合約約定之條件為之	-
		遠紡工業(上海)公司	3	銷貨成本	(103,649)	依合約約定之條件為之	-
		百慕達遠東服裝(控股)公司	2	應收帳款	144,273	依合約約定之條件為之	-
		百慕達遠東服裝(控股)公司	2	其他應付款	(736,375)	依合約約定之條件為之	-
		百慕達遠東服裝(控股)公司	2	銷貨收入	169,417	依合約約定之條件為之	-
		遠紡工業(無錫)公司	3	其他應收款	181,620	依合約約定之條件為之	-
		遠紡工業(無錫)公司	3	利息收入	1,461	依合約約定之條件為之	-
10	亞東工業(蘇州)公司	遠紡工業(蘇州)公司	3	銷貨成本	(795,718)	依合約約定之條件為之	1
		遠紡工業(蘇州)公司	3	應付票據	(431,280)	依合約約定之條件為之	-
		遠東服裝(蘇州)公司	3	其他應付款	(181,620)	依合約約定之條件為之	-
		遠東服裝(蘇州)公司	3	利息費用	(1,362)	依合約約定之條件為之	-
		亞東紡織(控股)公司	2	應收帳款	299,554	依合約約定之條件為之	-
		亞東紡織(控股)公司	2	其他應付款	(2,650,950)	依合約約定之條件為之	1
		亞東紡織(控股)公司	2	銷貨收入	459,669	依合約約定之條件為之	1

(接次頁)

(承前頁)

編號 (註一)	交易人名稱	交易往來對象	與交易人之關係(註二)	交易往來情形			佔合併總營收或 總資產之比率 (註三)
				科目	金額	交易條件	
11	遠紡工業(蘇州)公司	遠紡工業(上海)公司	3	銷貨收入	\$ 511,208	依合約約定之條件為之	1
		遠紡工業(上海)公司	3	應收帳款	284,265	依合約約定之條件為之	-
		亞東石化(上海)公司	3	銷貨成本	(835,267)	依合約約定之條件為之	1
		亞東石化(上海)公司	3	應付帳款	(544,898)	依合約約定之條件為之	-
		亞東石化(上海)公司	3	應付票據	(441,379)	依合約約定之條件為之	-
		亞東石化公司	3	應付帳款	(194,025)	依合約約定之條件為之	-
		亞東石化公司	3	銷貨成本	(194,025)	依合約約定之條件為之	-
		亞東工業(蘇州)公司	3	銷貨收入	795,718	依合約約定之條件為之	1
		亞東工業(蘇州)公司	3	應收帳款	550,374	依合約約定之條件為之	-
		亞東工業(蘇州)公司	3	應收票據	431,280	依合約約定之條件為之	-
		12	百慕達遠東服裝(控股)公司	遠東杜邦(控股)公司	2	其他應付款	(1,107,508)
遠東服裝(蘇州)公司	3			其他應收款	350,515	依合約約定之條件為之	-
遠紡織染(蘇州)公司	1			應付帳款	(144,273)	依合約約定之條件為之	-
遠紡織染(蘇州)公司	1			銷貨成本	(169,417)	依合約約定之條件為之	-
13	亞東紡織(控股)公司	遠紡織染(蘇州)公司	1	其他應收款	736,375	依合約約定之條件為之	-
		百慕達遠東投資公司	3	其他應付款	(2,265,310)	依合約約定之條件為之	1
		百慕達遠東投資公司	3	利息費用	(7,348)	依合約約定之條件為之	-
		亞東工業(蘇州)公司	1	應付帳款	(299,554)	依合約約定之條件為之	-
		亞東工業(蘇州)公司	1	其他應收款	2,650,950	依合約約定之條件為之	1
		亞東工業(蘇州)公司	1	銷貨成本	(459,669)	依合約約定之條件為之	1
		遠紡工業(無錫)公司	1	其他應收款	1,440,350	依合約約定之條件為之	-
14	遠東資源開發公司	遠紡工業(無錫)公司	1	銷貨成本	(103,553)	依合約約定之條件為之	-
		遠鼎投資公司	3	其他應收款	870,000	依合約約定之條件為之	-
		遠鼎投資公司	3	利息收入	3,167	依合約約定之條件為之	-
15	亞東石化公司	遠揚建設公司	3	未完工程	(200,786)	依合約約定之條件為之	-
		遠紡工業(上海)公司	3	銷貨收入	565,717	依合約約定之條件為之	1
		遠紡工業(上海)公司	3	應收帳款	565,717	依合約約定之條件為之	-
		遠紡工業(蘇州)公司	3	銷貨收入	194,025	依合約約定之條件為之	-
		遠紡工業(蘇州)公司	3	應收帳款	194,025	依合約約定之條件為之	-
		遠東新世紀公司	2	銷貨收入	2,880,870	依合約約定之條件為之	5
		遠東新世紀公司	2	應收帳款	1,142,282	依合約約定之條件為之	-
遠東新世紀公司	2	其他應收款	108,898	依合約約定之條件為之	-		
		遠東新世紀公司	2	其他應付款	(108,869)	依合約約定之條件為之	-

(接次頁)

(承前頁)

編號 (註一)	交易人名稱	交易往來對象	與交易人之關係(註二)	交易往來情形			佔合併總營收或 總資產之比率 (註三)		
				科目	金額	交易條件			
16	遠鼎投資公司	遠東資源開發公司	3	其他應付款	(\$ 870,000)	依合約約定之條件為之	-		
		遠東資源開發公司	3	利息費用	(3,167)	依合約約定之條件為之	-		
		遠通投資公司	3	其他應付款	(360,000)	依合約約定之條件為之	-		
		遠通投資公司	3	利息費用	(1,500)	依合約約定之條件為之	-		
		新世紀資通公司	1	應付公司債	(989,901)	依合約約定之條件為之	-		
		新世紀資通公司	1	其他遞延費用	(99)	依合約約定之條件為之	-		
		新世紀資通公司	1	應付利息	(12,544)	依合約約定之條件為之	-		
		新世紀資通公司	1	利息費用	(4,950)	依合約約定之條件為之	-		
		全虹企業公司	1	應付公司債	(9,999)	依合約約定之條件為之	-		
		全虹企業公司	1	其他遞延費用	(1)	依合約約定之條件為之	-		
		全虹企業公司	1	應付利息	(127)	依合約約定之條件為之	-		
		全虹企業公司	1	利息費用	(50)	依合約約定之條件為之	-		
		17	遠通投資公司	安和製衣公司	3	其他應收款	360,000	依合約約定之條件為之	-
				安和製衣公司	3	利息收入	983	依合約約定之條件為之	-
開元國際投資公司	3			其他應收款	360,000	依合約約定之條件為之	-		
開元國際投資公司	3			利息收入	1,500	依合約約定之條件為之	-		
遠鼎投資公司	3			其他應收款	360,000	依合約約定之條件為之	-		
遠鼎投資公司	3			利息收入	1,500	依合約約定之條件為之	-		
18	開元國際投資公司	遠通投資公司	3	其他應付款	(360,000)	依合約約定之條件為之	-		
		遠通投資公司	3	利息費用	(1,500)	依合約約定之條件為之	-		
19	遠紡工業(無錫)公司	遠東服裝(蘇州)公司	3	其他應付款	(136,215)	依合約約定之條件為之	-		
		遠東服裝(蘇州)公司	3	利息費用	(1,022)	依合約約定之條件為之	-		
		亞東紡織(控股)公司	2	其他應付款	(1,440,350)	依合約約定之條件為之	-		
		亞東紡織(控股)公司	2	銷貨收入	103,553	依合約約定之條件為之	-		
		遠紡織染(蘇州)公司	3	其他應付款	(181,620)	依合約約定之條件為之	-		
		遠紡織染(蘇州)公司	3	利息費用	(1,461)	依合約約定之條件為之	-		
20	遠東服裝(越南)公司	遠東新世紀公司	2	銷貨收入	83,071	依合約約定之條件為之	-		
		遠東新世紀公司	2	應收帳款	33,749	依合約約定之條件為之	-		
21	遠揚建設公司	遠東資源開發公司	3	在建工程	200,786	依合約約定之條件為之	-		
22	Sino Belgium (Holding) Ltd.	遠東杜邦(控股)公司	3	其他應收款	118,236	依合約約定之條件為之	-		
		遠東杜邦(控股)公司	3	利息收入	414	依合約約定之條件為之	-		
		中比啤酒(蘇州)公司	1	其他應收款	589,100	依合約約定之條件為之	-		
		麥氏卡里萊啤酒貿易(上海)公司	1	其他應收款	106,038	依合約約定之條件為之	-		

(接次頁)

(承前頁)

編號 (註一)	交易人名稱	交易往來對象	與交易人之關係(註二)	交易往來情形			佔合併總營收或 總資產之比率 (註三)
				科目	金額	交易條件	
23	遠東石化(控股)公司	百慕達遠東投資公司	3	其他應付款	(\$ 397,280)	依合約約定之條件為之	-
		百慕達遠東投資公司	3	利息費用	(1,013)	依合約約定之條件為之	-
		亞東石化(上海)公司	1	其他應收款	963,179	依合約約定之條件為之	-
		亞東石化(上海)公司	1	其他應收款	266,581	依合約約定之條件為之	-
24	遠東杜邦(控股)公司	Sino Belgium (Holding) Ltd.	3	其他應付款	(118,236)	依合約約定之條件為之	-
		Sino Belgium (Holding) Ltd.	3	利息費用	(414)	依合約約定之條件為之	-
		遠紡工業(蘇州)公司	1	其他應收款	1,107,508	依合約約定之條件為之	-
25	中比啤酒(蘇州)公司	遠東服裝(蘇州)公司	3	其他應付款	(273,932)	依合約約定之條件為之	-
		遠東服裝(蘇州)公司	3	利息費用	(219)	依合約約定之條件為之	-
		Sino Belgium (Holding) Ltd.	2	其他應付款	(589,100)	依合約約定之條件為之	-
26	Far Eastern Polytex (Holding) Ltd.	武漢遠紡新材料公司	1	其他應收款	353,460	依合約約定之條件為之	-
27	麥氏卡里萊啤酒貿易(上海) 公司	Sino Belgium (Holding) Ltd.	2	其他應付款	(106,038)	依合約約定之條件為之	-
28	新世紀資通公司	遠鼎投資公司	2	持有至到期日金融資產-非流動	990,000	依合約約定之條件為之	-
		遠鼎投資公司	2	應收利息	12,544	依合約約定之條件為之	-
		遠鼎投資公司	2	利息收入	4,950	依合約約定之條件為之	-
29	全虹企業公司	遠鼎投資公司	2	持有至到期日金融資產-非流動	10,000	依合約約定之條件為之	-
		遠鼎投資公司	2	應收利息	127	依合約約定之條件為之	-
		遠鼎投資公司	2	利息收入	50	依合約約定之條件為之	-
0	九十九年第一季 遠東新世紀公司	亞東石化公司	1	銷貨成本	(2,266,418)	依合約約定之條件為之	5
		亞東石化公司	1	應付帳款	(853,880)	依合約約定之條件為之	-
		遠東服裝(越南)公司	1	應付外廠加工費	(11,075)	依合約約定之條件為之	-
		遠東服裝(蘇州)公司	1	加工費	(646,451)	依合約約定之條件為之	1
		遠東服裝(蘇州)公司	1	預付貨款	66,651	依合約約定之條件為之	-
		遠東服裝(蘇州)公司	1	應付外廠加工費	(61,460)	依合約約定之條件為之	-
		遠東服裝(蘇州)公司	1	應收帳款	209,790	依合約約定之條件為之	-
		遠東服裝(蘇州)公司	1	應收帳款	209,790	依合約約定之條件為之	-
1	遠東化聚工業公司	百慕達遠東投資公司	3	利息費用	(4,342)	依合約約定之條件為之	-
		百慕達遠東投資公司	3	其他應付款	(670,270)	依合約約定之條件為之	-
		百慕達遠東投資公司	3	應付帳款	(249,678)	依合約約定之條件為之	-
		亞東紡織(控股)公司	3	利息費用	(836)	依合約約定之條件為之	-
		亞東紡織(控股)公司	3	其他應付款	(239,382)	依合約約定之條件為之	-

(接次頁)

(承前頁)

編號 (註一)	交易人名稱	交易往來對象	與交易人之關係(註二)	交易往來情形			佔合併總營收或 總資產之比率 (註三)
				科目	金額	交易條件	
2	百慕達遠東投資公司	遠紡工業(上海)公司	1	其他應收款	\$ 2,202,314	依合約約定之條件為之	1
		遠紡工業(上海)公司	1	銷貨成本	(1,156,739)	依合約約定之條件為之	3
		遠紡工業(上海)公司	1	應付帳款	(1,475,129)	依合約約定之條件為之	1
		遠紡工業(蘇州)公司	3	其他應收款	319,176	依合約約定之條件為之	-
		F.E.T.G. Investment (Antilles) N.V.	1	利息收入	726	依合約約定之條件為之	-
		F.E.T.G. Investment (Antilles) N.V.	1	其他應收款	200,910	依合約約定之條件為之	-
		Far Eastern Polytex (Holding) Ltd.	3	利息收入	1,384	依合約約定之條件為之	-
		Far Eastern Polytex (Holding) Ltd.	3	其他應收款	386,124	依合約約定之條件為之	-
		Pet Far Eastern (M) Sdn. Bhd.	1	利息收入	629	依合約約定之條件為之	-
		Pet Far Eastern (M) Sdn. Bhd.	1	其他應收款	230,066	依合約約定之條件為之	-
		百慕達遠東服裝(控股)公司	3	利息費用	(1,328)	依合約約定之條件為之	-
		百慕達遠東服裝(控股)公司	3	其他應付款	(178,040)	依合約約定之條件為之	-
		亞東紡織(控股)公司	3	利息收入	3,444	依合約約定之條件為之	-
		亞東紡織(控股)公司	3	其他應收款	1,526,026	依合約約定之條件為之	1
3	安和製衣公司	遠東化聚工業公司	3	利息收入	4,342	依合約約定之條件為之	-
		遠東化聚工業公司	3	其他應收款	670,270	依合約約定之條件為之	-
		遠東化聚工業公司	3	應收帳款	249,678	依合約約定之條件為之	-
		遠東資源開發公司	3	利息費用	(1,135)	依合約約定之條件為之	-
		遠東資源開發公司	3	其他應付款	(400,000)	依合約約定之條件為之	-
		遠東新世紀公司	2	銷貨收入	646,451	依合約約定之條件為之	1
4	遠東服裝(蘇州)公司	遠東新世紀公司	2	應付帳款	(214,981)	依合約約定之條件為之	-
		遠紡工業(無錫)公司	3	其他應收款	138,720	依合約約定之條件為之	-
		遠紡工業(無錫)公司	3	利息收入	880	依合約約定之條件為之	-
		遠紡織染(蘇州)公司	3	銷貨成本	(142,131)	依合約約定之條件為之	-
		遠紡織染(蘇州)公司	3	應付帳款	(145,625)	依合約約定之條件為之	-
		亞東工業(蘇州)公司	3	銷貨成本	(285,152)	依合約約定之條件為之	1
		亞東工業(蘇州)公司	3	應付帳款	(121,448)	依合約約定之條件為之	-
		亞東石化(上海)公司	3	銷貨成本	(2,343,289)	依合約約定之條件為之	5
		亞東石化(上海)公司	3	應付帳款	(887,875)	依合約約定之條件為之	-
		亞東石化(上海)公司	3	應付票據	(1,860,514)	依合約約定之條件為之	1
5	遠紡工業(上海)公司	亞東工業(蘇州)公司	3	銷貨成本	(285,152)	依合約約定之條件為之	1
		亞東工業(蘇州)公司	3	應付帳款	(121,448)	依合約約定之條件為之	-
		亞東石化(上海)公司	3	銷貨成本	(2,343,289)	依合約約定之條件為之	5
		亞東石化(上海)公司	3	應付帳款	(887,875)	依合約約定之條件為之	-
		亞東石化(上海)公司	3	應付票據	(1,860,514)	依合約約定之條件為之	1

(接次頁)

(承前頁)

編號 (註一)	交易人名稱	交易往來對象	與交易人之關係(註二)	交易往來情形			佔合併總營收或 總資產之比率 (註三)
				科目	金額	交易條件	
6	Pet Far Eastern (M) Sdn. Bhd.	亞東石化公司	3	銷貨成本	(\$ 495,238)	依合約約定之條件為之	1
		亞東石化公司	3	應付帳款	(493,163)	依合約約定之條件為之	-
		武漢遠紡新材料公司	3	應收帳款	375,706	依合約約定之條件為之	-
		武漢遠紡新材料公司	3	銷貨收入	337,373	依合約約定之條件為之	1
		武漢遠紡新材料公司	3	應付帳款	(114,744)	依合約約定之條件為之	-
		遠東化聚工業公司	2	其他應付款	(2,202,314)	依合約約定之條件為之	1
		遠東化聚工業公司	2	應收帳款	1,475,129	依合約約定之條件為之	1
		遠東化聚工業公司	2	銷貨收入	1,156,739	依合約約定之條件為之	3
		遠紡工業(蘇州)公司	3	銷貨成本	(122,334)	依合約約定之條件為之	-
		百慕達遠東投資公司	2	利息費用	(629)	依合約約定之條件為之	-
7	武漢遠紡新材料公司	百慕達遠東投資公司	2	其他應付款	(230,066)	依合約約定之條件為之	-
		Far Eastern Polytex (Holding) Ltd.	2	其他應付款	(381,300)	依合約約定之條件為之	-
8	亞東石化(上海)公司	遠紡工業(上海)公司	3	應收帳款	114,744	依合約約定之條件為之	-
		遠紡工業(上海)公司	3	銷貨成本	(337,373)	依合約約定之條件為之	1
		遠紡工業(上海)公司	3	應付帳款	(375,706)	依合約約定之條件為之	-
		遠東石化(控股)公司	2	其他應付款	(234,182)	依合約約定之條件為之	-
		遠紡工業(上海)公司	3	應收帳款	887,875	依合約約定之條件為之	-
		遠紡工業(上海)公司	3	應收票據	1,860,514	依合約約定之條件為之	1
		遠紡工業(上海)公司	3	銷貨收入	2,343,289	依合約約定之條件為之	5
		遠紡工業(蘇州)公司	3	應收帳款	237,534	依合約約定之條件為之	-
		遠紡工業(蘇州)公司	3	應收票據	470,957	依合約約定之條件為之	-
		遠紡工業(蘇州)公司	3	銷貨收入	606,596	依合約約定之條件為之	1
9	遠紡織染(蘇州)公司	百慕達遠東服裝(控股)公司	2	其他應付款	(254,200)	依合約約定之條件為之	-
		遠東服裝(蘇州)公司	3	應收帳款	145,625	依合約約定之條件為之	-
10	亞東工業(蘇州)公司	遠東服裝(蘇州)公司	3	銷貨收入	142,131	依合約約定之條件為之	-
		亞東紡織(控股)公司	2	其他應付款	(190,650)	依合約約定之條件為之	-
		亞東紡織(控股)公司	2	應收帳款	194,028	依合約約定之條件為之	-
		亞東紡織(控股)公司	2	銷貨收入	294,859	依合約約定之條件為之	1
		遠紡工業(上海)公司	3	應收帳款	121,448	依合約約定之條件為之	-
		遠紡工業(上海)公司	3	銷貨收入	285,152	依合約約定之條件為之	1
		遠紡工業(蘇州)公司	3	銷貨成本	(846,870)	依合約約定之條件為之	2

(接次頁)

(承前頁)

編號 (註一)	交易人名稱	交易往來對象	與交易人之關係(註二)	交易往來情形			佔合併總營收或 總資產之比率 (註三)
				科目	金額	交易條件	
11	遠紡工業(蘇州)公司	遠紡工業(蘇州)公司	3	應付帳款	(\$ 646,106)	依合約約定之條件為之	-
		遠紡工業(蘇州)公司	3	應付票據	(443,882)	依合約約定之條件為之	-
		亞東工業(蘇州)公司	3	應收帳款	646,106	依合約約定之條件為之	-
		亞東工業(蘇州)公司	3	應收票據	443,882	依合約約定之條件為之	-
		亞東工業(蘇州)公司	3	銷貨收入	846,870	依合約約定之條件為之	2
		亞東石化(上海)公司	3	銷貨成本	(606,596)	依合約約定之條件為之	1
		亞東石化(上海)公司	3	應付帳款	(237,534)	依合約約定之條件為之	-
		亞東石化(上海)公司	3	應付票據	(470,957)	依合約約定之條件為之	-
		遠東化聚工業公司	3	其他應付款	(319,176)	依合約約定之條件為之	-
		遠東杜邦(控股)公司	2	其他應付款	(635,500)	依合約約定之條件為之	-
		12	百慕達遠東服裝(控股)公司	遠紡工業(上海)公司	3	銷貨收入	122,334
百慕達遠東投資公司	3			利息收入	1,328	依合約約定之條件為之	-
百慕達遠東投資公司	3			其他應收款	178,040	依合約約定之條件為之	-
13	亞東紡織(控股)公司	遠紡織染(蘇州)公司	1	其他應收款	254,200	依合約約定之條件為之	-
		百慕達遠東投資公司	3	利息費用	(3,444)	依合約約定之條件為之	-
		百慕達遠東投資公司	3	其他應付款	(1,526,026)	依合約約定之條件為之	1
		亞東工業(蘇州)公司	1	其他應收款	190,650	依合約約定之條件為之	-
		亞東工業(蘇州)公司	1	銷貨成本	(294,859)	依合約約定之條件為之	1
		亞東工業(蘇州)公司	1	應付帳款	(194,028)	依合約約定之條件為之	-
		遠東化聚工業公司	3	利息收入	836	依合約約定之條件為之	-
		遠東化聚工業公司	3	其他應收款	239,382	依合約約定之條件為之	-
		遠紡工業(無錫)公司	1	其他應收款	1,267,823	依合約約定之條件為之	-
		遠紡工業(無錫)公司	1	銷貨成本	(156,243)	依合約約定之條件為之	-
14	中比啤酒(蘇州)公司	Sino Belgium (Holding) Ltd.	2	其他應付款	(842,038)	依合約約定之條件為之	-
15	遠東杜邦(控股)公司	遠紡工業(蘇州)公司	1	其他應收款	635,500	依合約約定之條件為之	-
16	遠東資源開發公司	安和製衣公司	3	利息收入	1,135	依合約約定之條件為之	-
		安和製衣公司	3	其他應收款	400,000	依合約約定之條件為之	-
		開元國際投資公司	3	利息收入	1,117	依合約約定之條件為之	-
		開元國際投資公司	3	其他應收款	300,000	依合約約定之條件為之	-
		遠通投資公司	3	利息收入	1,135	依合約約定之條件為之	-
		遠通投資公司	3	其他應收款	400,000	依合約約定之條件為之	-
		遠揚營造工程公司	3	未完工程	126,333	依合約約定之條件為之	-

(接次頁)

(承前頁)

編號 (註一)	交易人名稱	交易往來對象	與交易人之關係(註二)	交易往來情形			
				科目	金額	交易條件 佔合併總營收或 總資產之比率 (註三)	
17	亞東石化公司	遠東新世紀公司	2	銷貨收入	\$ 2,266,418	依合約約定之條件為之	5
		遠東新世紀公司	2	應收帳款	853,880	依合約約定之條件為之	-
		遠紡工業(上海)公司	3	應收帳款	493,163	依合約約定之條件為之	-
		遠紡工業(上海)公司	3	銷貨收入	495,238	依合約約定之條件為之	1
18	遠東服裝(越南)公司	遠東新世紀公司	2	應收帳款	11,075	依合約約定之條件為之	-
19	麥氏卡里萊啤酒貿易(上海)公司	Sino Belgium (Holding) Ltd.	2	其他應付款	(114,390)	依合約約定之條件為之	-
20	F.E.T.G. Investment (Antilles) N.V.	Waldorf Services B.V.	1	利息收入	739	依合約約定之條件為之	-
		Waldorf Services B.V.	1	其他應收款	204,545	依合約約定之條件為之	-
		百慕達遠東投資公司	2	利息費用	(726)	依合約約定之條件為之	-
		百慕達遠東投資公司	2	其他應付款	(200,910)	依合約約定之條件為之	-
21	遠通投資公司	遠東資源開發公司	3	利息費用	(1,135)	依合約約定之條件為之	-
		遠東資源開發公司	3	其他應付款	(400,000)	依合約約定之條件為之	-
22	Waldorf Services B.V.	F.E.T.G. Investment (Antilles) N.V.	2	利息費用	(739)	依合約約定之條件為之	-
		F.E.T.G. Investment (Antilles) N.V.	2	其他應付款	(204,545)	依合約約定之條件為之	-
23	Far Eastern Polytex (Holding) Ltd.	百慕達遠東投資公司	3	利息費用	(1,384)	依合約約定之條件為之	-
		百慕達遠東投資公司	3	其他應付款	(386,124)	依合約約定之條件為之	-
24	Sino Belgium (Holding) Ltd.	武漢遠紡新材料公司	1	其他應收款	381,300	依合約約定之條件為之	-
		中比啤酒(蘇州)公司	1	其他應收款	842,038	依合約約定之條件為之	-
		麥氏卡里萊啤酒貿易(上海)公司	1	其他應收款	114,390	依合約約定之條件為之	-
25	開元國際投資公司	遠東資源開發公司	3	利息費用	(1,117)	依合約約定之條件為之	-
		遠東資源開發公司	3	其他應付款	(300,000)	依合約約定之條件為之	-
26	遠東石化(控股)公司	亞東石化(上海)公司	1	其他應收款	234,182	依合約約定之條件為之	-
27	遠紡工業(無錫)公司	亞東紡織(控股)公司	2	其他應付款	(1,267,823)	依合約約定之條件為之	-
		亞東紡織(控股)公司	2	銷貨收入	156,243	依合約約定之條件為之	-
		遠東服裝(蘇州)公司	3	利息費用	(880)	依合約約定之條件為之	-
		遠東服裝(蘇州)公司	3	其他應付款	(138,720)	依合約約定之條件為之	-
28	遠揚營造工程公司	遠東資源開發公司	3	預收工程款	(136,976)	依合約約定之條件為之	-
		遠東資源開發公司	3	應收帳款	10,643	依合約約定之條件為之	-

(接次頁)

(承前頁)

註一：母公司及子公司相互間之業務往來資訊應分別於編號欄註明，編號之填寫方法如下：

1. 母公司填 0。

2. 子公司依公司別由阿拉伯數字 1 開始依序編號。

註二：與交易人之關係有以下三種，標示種類即可：

1. 母公司對子公司。

2. 子公司對母公司。

3. 子公司對子公司。

註三：交易往來金額佔合併總營收或總資產比率之計算，若屬資產負債科目者，以期末餘額佔合併總資產之方式計算；若屬損益科目者，以期中累積金額佔合併總營收之方式計算。